



FAABORG-MIDTFYN  
KOMMUNE

## Tilladelse

efter husdyrbrugloven  
Lillemarksvej 35  
5750 Ringe

# § 16 b

Tilladelsen gives efter § 16 b i lov om husdyrbrug og anvendelse af gødning m.v.

Tilladelsen omfatter en svineproduktion med et produktionsareal på i alt 1.332 m<sup>2</sup> på Lillemarksvej 35, 5750 Ringe.

Tilladelsens vilkår ligger inden for rammerne af bekendtgørelser, vejledninger m.v. udgivet af Miljø- og Fødevareministeriet.

Tilladelsesdato: 9. juni 2020



## Indhold

<b>Tilladelse .....</b>	<b>3</b>
Datablad .....	3
Afgørelse .....	4
Ikrafttræden .....	5
Vilkår for tilladelsen .....	5
Andre regler .....	7
Udnyttelsesfrist og bortfald .....	7
Retsbeskyttelse .....	8
Klagevejledning .....	8
Modtager orientering om afgørelsen .....	8
<b>Miljøteknisk beskrivelse og vurdering .....</b>	<b>10</b>
1. Indledning .....	10
1.1 Ansøgning .....	10
1.2 Ansøger og ejerforhold .....	10
1.3 Kort beskrivelse af det ansøgte .....	10
1.4 Krav om tilladelse og tilladelsens omfang .....	11
1.5 Lovgivning .....	11
1.6 Offentlighed .....	12
2. Beskrivelse af husdyrbruget .....	13
2.1 Husdyrbrugets beliggenhed .....	13
2.2 Nuværende tilladelse .....	13
2.3 Indretning af stalde .....	14
2.4 Miljøteknologi .....	16
2.5 Beskrivelse og vurdering af ny bebyggelse .....	16
2.6 Gødningsopbevaringsanlæg og opbevaringskapacitet .....	16
3. Ammoniakemission, BAT og påvirkning af naturområder .....	18
3.1 Ammoniakemission fra husdyrbruget .....	18
3.2 Bedste tilgængelige teknologi (BAT) .....	18
3.3 Husdyrbrugets påvirkning af naturområder .....	20
4. Påvirkning af naboer m.v. ....	25
5. Grænseoverskridende virkninger .....	30
6. Uheld og driftsforstyrrelser .....	30
7. Ophør af drift .....	30
Bilag 1 .....	31

## Tilladelse

Denne tilladelse er opdelt i to hovedafsnit. Første del udgøres af selve tilladelsen med de vilkår, Faaborg-Midtfyn Kommune stiller vedrørende indretning og drift af husdyrbruget. Anden del er den miljøtekniske beskrivelse og vurdering. Her er ejendommen beskrevet nærmere, og der er redegjort for den påvirkning, husdyrbruget forventes at have på omgivelserne. Den miljøtekniske beskrivelse og vurdering danner grundlag for de vilkår for husdyrbrugets indretning og drift, der meddeles i tilladelsen.

Udgangspunktet for tilladelsen er den ansøgning om tilladelse, der er indsendt gennem Miljøstyrelsens it-ansøgningsystem, [www.husdyrgodkendelse.dk](http://www.husdyrgodkendelse.dk).

## Datablad

<b>Ansøger, ejer og kontaktperson</b>	Rune Rosager Mortensen Lillemarksvej 35 5750 Ringe Tlf. 4081 9560 <a href="mailto:rosager@smilepost.dk">rosager@smilepost.dk</a>
<b>Husdyrbrugets navn og adresse</b>	Rønnely Lillemarksvej 35 5750 Ringe
<b>Ejendomsnummer</b>	4300014482
<b>Matrikelnummer</b>	1df Boltingggård Hgd., Ringe
<b>CHR-nummer</b>	18343
<b>CVR-nummer</b>	26537509
<b>P-nummer</b>	1001811518
<b>Produktionstype</b>	Svineproduktion med et produktionsareal på over 100 m <sup>2</sup> og en ammoniakemission på mellem 750 og 3.500 kg NH <sub>3</sub> -N pr. år
<b>Tilsynsmyndighed</b>	Faaborg-Midtfyn Kommune By, Land og Kultur Mellemgade 15 5600 Faaborg Tlf. 7253 2140 <a href="mailto:teknik@fmk.dk">teknik@fmk.dk</a>
<b>Ansøgningens skemanummer i <a href="http://www.husdyrgodkendelse.dk">www.husdyrgodkendelse.dk</a></b>	216236
<b>Konsulent</b>	Velas I/S / Lykke Pilegaard ( <a href="mailto:lyp@velas.dk">lyp@velas.dk</a> )

## Afgørelse

Faaborg-Midtfyn Kommune giver hermed tilladelse efter § 16 b i husdyrbrugloven (jf. lovbekendtgørelse nr. 520 af 1. maj 2019 om husdyrbrug og anvendelse af gødning m.v.) til husdyrbruget på Lillemarksvej 35 ,5750 Ringe.

Tilladelsen erstatter den tidligere lovlige produktionstilladelse af svineproduktionen på Lillemarksvej 35, 5750 Ringe, nemlig "VVM-screning fra 6. november 2006, Lillemarksvej35 ,5750 Ringe" Vilkkårene i denne afgørelser bortfalder og erstattes af vilkkårene i denne tilladelse.

Faaborg-Midtfyn Kommune giver tilladelsen, da kommunen på baggrund af gældende lovgivning, Miljøstyrelsens vejledninger og beregningerne i Miljøstyrelsens it-ansøgningssystem vurderer, at husdyrbruget ikke vil have en væsentlig virkning på miljøet.

Tilladelsen gives under forudsætning af, at de gældende regler på området og tilladelsens vilkkår overholdes. Forudsætningerne for tilladelsen er de oplysninger, der er givet i ansøgningmaterialet, jf. ansøgning fra Miljøstyrelsens IT-ansøgningssystem, [www.husdyrgodkendelse.dk](http://www.husdyrgodkendelse.dk), skemanummer 216236 (version 1), med tilhørende bilag, samt øvrigt materiale indsendt af ansøger eller ansøgers konsulent. Ansøgningmaterialet er indsendt første gang den 16. april 2020.

Hvis ikke tilladelsens forudsætninger er opfyldt, eller tilladelsens vilkkår ikke efterleveres, kan dette medføre, at hele eller dele af tilladelsen bortfalder.

**Tilladelsesdato: 9. juni 2020**

Venlig hilsen

**Olav Bojesen**  
Afdelingsleder

**Mette Truelsen**  
Agronom

Afgørelsen annonceres på [www.fmk.dk/politik](http://www.fmk.dk/politik) den 9. juni 2020

Klagefristen udløber den 7. juli 2020

Søgsmålsfristen udløber den 9. december 2020

**By, Land og Kultur  
Miljø**

Mellemgade 15  
5600 Faaborg

Tlf. 7253 2140  
Fax 7253 0531  
[teknik@fmk.dk](mailto:teknik@fmk.dk)  
[www.fmk.dk](http://www.fmk.dk)

09-06-2020

Sagsid. 09.17.21-P19-4-20

Kontakt

Mette Truelsen  
Dir. tlf. 7253 2142  
[medyt@fmk.dk](mailto:medyt@fmk.dk)

### Åbningstid

Mandag	10:00-15:30
Tirsdag	10:00-14:00
Onsdag	LUKKET
Torsdag	10:00-17:00
Fredag	10:00-12:30

### Telefontid

Mandag-onsdag	8:00-15:30
Torsdag	8:00-17:30
Fredag	8:00-12:30

## Ikrafttræden

Tilladelsens vilkår gælder fra det tidspunkt, hvor tilladelsen er taget i brug, medmindre et senere tidspunkt er angivet i det enkelte vilkår. Tilladelsen regnes for at være taget i brug på det tidspunkt, hvor en tilladelsespligtig ændring eller udvidelse af husdyrbruget er påbegyndt. Dette vil eksempelvis sige det tidspunkt, hvor der påbegyndes opførelse af en ny stald eller et nyt opbevaringsanlæg, eller hvor dyreholdet ændres således, at det ikke længere svarer til den allerede tilladte produktion.

Den aktuelle tilladelse omfatter følgende tilladelsespligtige ændringer:

- Lovliggørelse af dyreholdet
- Mulighed for ændring af antallet af dyr i husdyrbrugets staldanlæg (inden for dyrevelfærdskravene).

Med en tilladelse vil husdyrbruget overgå til den nye miljøregulering af husdyrbrug, hvor tilladelser er baseret på produktionsareal i stedet for antal dyr eller dyreenheder. Dette giver øget fleksibilitet, så produktionen i en vis grad kan ændres<sup>1</sup> i de tilladte stalde, uden at dette kræver yderligere tilladelser fra kommunen.

## Vilkår for tilladelsen

Tilladelsen meddeles på de vilkår, der er oplistet nedenfor. Vilkårene skal medvirke til at sikre,

- at indretning og drift af husdyrbruget sker i overensstemmelse med ansøgningsmaterialet og den miljøtekniske beskrivelse og vurdering
- at yderligere miljøkrav, fastsat på grundlag af kommunens vurdering, overholdes
- at risikoen for, at der forekommer forurening eller gener ud over de forventede ifølge miljøvurderingen, nedsættes.

### Overordnede vilkår

1. Husdyrbruget skal placeres, indrettes og drives i overensstemmelse med de oplysninger, der fremgår af ansøgningsmaterialet, den vedlagte miljøtekniske beskrivelse og vurdering samt tilladelsens vilkår.
2. Der skal i den daglige drift være en person, der er bekendt med vilkårene i denne tilladelse, og som sikrer, at de overholdes.

### Produktionens omfang

3. Produktionsarealet i de enkelte staldafsnit må ikke overstige den i tabellen nedenfor angivne størrelse. Dyrearter, dyretyper og staldsystem nævnt i tabellen må ikke fraviges.

Stald	Staldareal (m <sup>2</sup> )	Produktionsareal (m <sup>2</sup> )	Tilladte dyrearter og -typer samt staldsystem
Slagtesvinestald 1	1.184	529	Slagtesvin Drænet gulv + spalter (33 %/67%)
		41	Slagtesvin Delvis spaltegulv (50-75 % fast gulv)
		317	Slagtesvin Delvis spaltegulv (25-49 % fast gulv)
Slagtesvinestald 2	618	106	Slagtesvin Drænet gulv + spalter (33 %/67%)
		339	Slagtesvin Drænet gulv + spalter (33 %/67%)
Heste	82	20	Heste Dybstrøelse

<sup>1</sup> Inden for dyrevelfærdskravene.

**Rengøring af staldanlæg**

4. Der skal til stadighed holdes en god staldhygiejne, herunder sikres, at stierne/båsene og foderarealernes bund holdes tørre, og at staldene og fodringsanlægget holdes rent.
5. Ventilationsanlæg skal renholdes og rengøres efter behov.

**Lugt**

6. Hvis tilsynsmyndigheden skønner, at eventuelle klager vedr. lugt fra husdyrbruget er velbegrundede, kan tilsynsmyndigheden kræve, at husdyrbruget for egen regning lader foretage en undersøgelse af forskellige lugtkilder. Lugtmåling kan maksimalt kræves én gang pr. år og skal foretages efter en metode, som er autoriseret af Miljøstyrelsen eller efter en metode anvist af tilsynsmyndigheden. Hvis lugtmålingen viser, at husdyrbruget medfører væsentlige lugtgener, skal husdyrbruget gennemføre lugtreducerende foranstaltninger, således at lugten uden for staldene reduceres så meget, at lugtgenerne efter tilsynsmyndighedens vurdering ikke længere er væsentlige.

**Støj**

7. Husdyrbruget må ikke give anledning til væsentlige støjgener. Husdyrbrugets samlede bidrag til det ækvivalente, korrigerede støjniveau målt i dB(A) og målt i ethvert punkt på opholdsarealer ved nabobeboelse må ikke overstige følgende værdier.

Tidsrum	Mandag-fredag		Lørdag		Søndag og helligdage	Alle dage
	7-18	18-22	7-14	14-22	7-22	22-7
Enkeltboliger i landzone	55	45	55	45	45	40
Byzone og områder i landzone udlagt til boligformål	45	40	45	40	40	35
Sommerhusområder og områder udlagt til rekreative formål	40	40	40	40	40	35

I natperioden mellem kl. 22-7 (alle dage) må der ikke forekomme spidsværdier, der overstiger grænseværdien med mere end 15 dB(A).

8. Hvis tilsynsmyndigheden skønner, at eventuelle klager vedr. støj fra husdyrbruget er velbegrundede, kan tilsynsmyndigheden kræve, at husdyrbruget igennem en akkrediteret virksomhed for egen regning efterviser, at de stillede støjkrav er overholdt. Støjmåling kan maksimalt kræves én gang pr. år og skal foretages i overensstemmelse med Miljøstyrelsens til enhver tid gældende vejledning om måling af ekstern støj fra virksomheder. Hvis støjmålingen viser, at støjkravene ikke er overholdt, skal husdyrbruget udarbejde et projekt med tidsplan for udførelse af støjdæmpende foranstaltninger.

**Støv**

9. Husdyrbruget må ikke give anledning til væsentlige støvgener uden for husdyrbrugets areal. Det er tilsynsmyndigheden, der vurderer, om støvgenerne er væsentlige.
10. Hvis tilsynsmyndigheden skønner, at eventuelle klager vedr. støv fra husdyrbruget er velbegrundede, kan tilsynsmyndigheden kræve, at husdyrbruget gennemfører støvreducerende foranstaltninger, således at støvgenerne efter tilsynsmyndighedens vurdering ikke længere er væsentlige.

**Resurseforbrug****11. Egenkontrol vedrørende vand- og energiforbrug**

Husdyrbrugets forbrug af vand og energi (el, fyringsolie, diesel o.l.) skal registreres mindst én gang årligt og skal kunne fremvises ved tilsyn.

Hvis vand- og energiforbruget stiger utilsigtet, eller hvis det er væsentligt højere, end hvad der kan forventes, skal der gøres en indsats for at nedbringe forbruget. Der skal kunne redegøres for denne indsats i forbindelse med miljøtilsyn.

**Skadedyr**

12. Der skal foretages en effektiv fluebekæmpelse, som minimum i overensstemmelse med de nyeste retningslinjer fra Skadedyrlaboratoriet, Aarhus Universitet.
13. Opbevaring og håndtering af foder skal ske på en sådan måde, at der ikke opstår risiko for tilhold af skadedyr (rotter m.v.).

**Døde dyr**

14. Døde dyr skal opbevares således, at de ikke giver anledning til væsentlige gener for omkringboende eller forbigående.

**Andre regler**

Bedriften skal til enhver tid leve op til gældende regler i love og bekendtgørelser – også selv om disse regler eventuelt måtte være skærpede i forhold til denne godkendelse.

*Ændringer af husdyrbruget*

Ændringer på husdyrbruget, der kræver tilladelse eller godkendelse efter husdyrbrugloven, må ikke påbegyndes eller gennemføres, inden der er meddelt skriftlig tilladelse eller godkendelse.

*Erhvervsaffald*

Husdyrbrugets affald skal sorteres og bortskaffes i henhold til det til enhver tid gældende erhvervsaffaldsregulativ for Faaborg-Midtfyn Kommune.

*Farligt affald*

Farligt affald, herunder spildolie, skal håndteres i henhold til det til enhver tid gældende erhvervsaffaldsregulativ for Faaborg-Midtfyn Kommune. Hermed gælder blandt andet, at farligt affald skal opbevares i egnede beholdere på tæt bund uden mulighed for afløb til kloak, jord, vandløb eller grundvand. Oplagspladsen skal være under tag og indrettes således, at spild kan opsamles ved brud på den beholder, der indeholder den største mængde. Beholdere skal være løftet fra gulvet, så evt. utætheder opdages, og således at spild ikke beskadiger andre beholdere.

*Miljøuheld*

Ved akut forurening af jord, overfladevand eller grundvand skal husdyrbruget straks alarmere alarmcentralen på tlf. 112. Det gælder blandt andet ved spild af gylle, ajle, ensilagesaft, møddingsvand, olie, benzin eller kemikalier. Opdages der forurening, der ikke er opstået akut, skal kommunens miljøafdeling kontaktes telefonisk i åbningstiden (tlf. 7253 2140). Ved tvivlstilfælde skal husdyrbruget kontakte alarmcentralen på tlf. 112.

**Udnyttelsesfrist og bortfald**

Tilladelsen bortfalder, hvis den ikke er udnyttet inden 6 år, efter at den er meddelt (jf. husdyrbruglovens § 59 a, stk. 1). Hvis en del af tilladelsen ikke er udnyttet, bortfalder tilladelsen for denne del.

En tilladelse anses for udnyttet, når byggeriet er afsluttet. Hvis der ikke bygges nyt, anses en tilladelse for udnyttet, når det konstateres, at det, der er truffet afgørelse om, faktisk er gennemført (jf. husdyrgodkendelsesbekendtgørelsens, bekendtgørelse nr. 1261 af 29. november 2019, § 54).

Hvis tilladelsen efter at være taget i brug efterfølgende ikke har været helt eller delvis udnyttet i tre på hinanden følgende år, bortfalder den del af tilladelsen, der ikke har været udnyttet i de seneste tre år. Udnyttelse anses her for at foreligge, når mindst 25 % af det tilladte eller godkendte produktionsareal udnyttes driftsmæssigt. Med driftsmæssig udnyttelse forstås, at der på det pågældende produktionsareal mindst produceres 50 % af det mulige inden for rammerne af dyrevelfærdskrav eller andre relevante krav (jf. husdyrbruglovens § 59 a, stk. 2).

## Retsbeskyttelse

Vilkårene i denne tilladelse er omfattet af 8 års retsbeskyttelse, jf. § 40 i husdyrbrugloven. Det betyder, at det som hovedregel ikke vil være muligt at stille nye krav til husdyrbruget inden for de første 8 år efter meddelelse af tilladelsen.

## Klagevejledning

Denne afgørelse kan påklages til Miljø- og Fødevareklagenævnet. Klageberettigede er ansøger, enhver med en individuel, væsentlig interesse i sagen samt forskellige myndigheder, foreninger og organisationer (jf. kapitel 7 i husdyrbrugloven).

Hvis du ønsker at klage over denne afgørelse, kan du klage til Miljø- og Fødevareklagenævnet. Du klager via Klageportalen, som du finder et link til på forsiden af [www.naevneneshus.dk](http://www.naevneneshus.dk). Klageportalen ligger på [www.borger.dk](http://www.borger.dk) og [www.virk.dk](http://www.virk.dk). Her logger du på, ligesom du plejer, typisk med NEM-ID. Klagen sendes gennem Klageportalen til den myndighed, der har truffet afgørelsen. En klage er indgivet, når den er tilgængelig for myndigheden i Klageportalen.

Når du klager, skal du betale et gebyr. Gebyret er på ca. 900 kr. for privatpersoner og ca. 1.800 kr. for virksomheder og organisationer. Du betaler gebyret med betalingskort i Klageportalen. Gebyret tilbagebetales, hvis klageren får helt eller delvis medhold i klagen og i visse andre tilfælde. For mere information, se Miljø- og Fødevareklagenævnets hjemmeside, [www.naevneneshus.dk](http://www.naevneneshus.dk).

Miljø- og Fødevareklagenævnet skal som udgangspunkt afvise en klage, der kommer uden om Klageportalen, hvis der ikke er særlige grunde til det. Hvis du ønsker at blive fritaget for at bruge Klageportalen, skal du sende en begrundet anmodning til Faaborg-Midtfyn Kommune. Vi videresender herefter anmodningen til Miljø- og Fødevareklagenævnet, som afgør, om din anmodning kan imødekommes.

Klagen skal være indgivet senest 4 uger efter, at afgørelsen er blevet offentligt annonceret.

Vi giver ansøger besked, hvis afgørelsen påklages. Senest tre uger efter klagefristens udløb videresender vi klagen til behandling i Miljø- og Fødevareklagenævnet sammen med vores bemærkninger til sagen og klagepunkterne. Vores bemærkninger sendes også til klagesagens parter.

En klage har som udgangspunkt ikke opsættende virkning. Hvis afgørelsen udnyttes i klageperioden, eller mens en eventuel klage behandles af Miljø- og Fødevareklagenævnet, sker dette på ansøgers egen regning og risiko.

Hvis afgørelsen ønskes prøvet ved domstolene, skal søgsmål være anlagt senest 6 måneder efter, afgørelsen har været offentligt annonceret.

## Modtager orientering om afgørelsen

Der er sendt orienteringsbrev om afgørelsens udfald samt at afgørelsen forefindes på kommunens hjemmeside ([www.fmk.dk](http://www.fmk.dk)) til følgende:

Hvem:	Hvor:	Hvilke matrikler:	
		Ejerlav:	Matrikelnr.:
Ejere/ligestillingsejere. Beboere over 18 år. Virksomheder.	Matrikler inden for husdyrbrugets konsekvenszone.  Tilstødende matrikler til anlægsmatriklen.	Boltinggård Hgd., Ringe, Kellerup By, Ringe	18, 16c,13
		Kellerup By, Ringe	2a
		Boltinggård Hgd., Ringe	1aæ, 1af, 1bd, 1ar, 1aæ, 1bo, 8c, 7a, 8a, 8b, 10a, 10b, 12b, 1h, 19b, 1ax, 1au, 1cr, 1di, 1bs,1br, 1at, 1a, 1bv, 1bx, 71, 19a, 16a, 14c, 15b, 14b, 37a, 14a, 38b, 13b, 13a, 1df, 7a, 13b



Nedenstående har modtaget en kopi af afgørelsen:

- Rune Rosager Mortensen, Lillemarksvej 35, 5750 Ringe ([rosager@smilepost.dk](mailto:rosager@smilepost.dk))
- Velas I/S / Lykke Pilegaard ([lyp@velas.dk](mailto:lyp@velas.dk))
- Sundhedsstyrelsen ([syd@sst.dk](mailto:syd@sst.dk))
- Danmarks Fiskeriforening ([mail@dkfisk.dk](mailto:mail@dkfisk.dk))
- Ferskvandsfiskeriforeningen af Danmark ([nb@ferskvandsfiskeriforeningen.dk](mailto:nb@ferskvandsfiskeriforeningen.dk))
- Forbrugerrådet ([fbr@fbr.dk](mailto:fbr@fbr.dk))
- Danmarks Naturfredningsforening ([dnfaaborg-midtfyn-sager@dn.dk](mailto:dnfaaborg-midtfyn-sager@dn.dk))
- Danmarks Naturfredningsforening Faaborg-Midtfyn ([faaborg-midtfyn@dn.dk](mailto:faaborg-midtfyn@dn.dk))
- Danmarks Sportsfiskerforbund ([post@sportsfiskerforbundet.dk](mailto:post@sportsfiskerforbundet.dk))
- Danmarks Sportsfiskerforbund, Lars Brinch Thygesen, ([lbt@sportsfiskerforbundet.dk](mailto:lbt@sportsfiskerforbundet.dk))
- Danmarks Sportsfiskerforbund, afdeling Fyn, ([fyn@sportsfiskerforbund.dk](mailto:fyn@sportsfiskerforbund.dk))
- Dansk Ornitologisk Forening ([natur@dof.dk](mailto:natur@dof.dk))
- Det Økologiske Råd ([husdyr@ecocouncil.dk](mailto:husdyr@ecocouncil.dk))

# Miljøteknisk beskrivelse og vurdering

## 1. Indledning

I det følgende er nærmere beskrevet angående ansøgning, ansøger og ejerforhold, kort beskrivelse af det ansøgte, krav om tilladelse og tilladelsens omfang, lovgivning samt offentlighed.

### 1.1 Ansøgning

Rune Rosager Mortensen, Lillemarksvej 35, 5750 Ringe har søgt om tilladelse efter husdyrbrugloven til husdyrbruget på Lillemarksvej 35, 5750 Ringe.

Ansøgningen om tilladelse er indsendt til Faaborg-Midtfyn Kommune gennem Miljøstyrelsens it-ansøgningssystem, [www.husdyrgodkendelse.dk](http://www.husdyrgodkendelse.dk), første gang den 16. april 2020 (skemanummer 216236).

It-ansøgningssystemet har foretaget en række beregninger af miljøpåvirkningerne fra husdyrbrugets anlæg. Disse beregninger udgør sammen med ansøgningens øvrige oplysninger grundlaget for kommunens miljøvurdering og afgørelse.

### 1.2 Ansøger og ejerforhold

Oplysninger om ansøger og ejerforhold er her vurderet med henblik på at sikre, at ansvaret for, at husdyrbruget indrettes og drives i overensstemmelse med den meddelte tilladelse, er rettet mod den korrekte juridiske enhed. Dette er den person eller virksomhed, der er ansvarlig for driften af husdyrbruget.

Tilladelsen er meddelt til CVR-nr. 26537509, Rune Rosager Mortensen, Lillemarksvej 35, 5750 Ringe

Ejer af ejendommen ifølge Bygnings- og Boligregistret (BBR): Rune Rosager Mortensen

Ejer af dyreholdet ifølge det Centrale Husdyrbrugsregister (CHR): CVR-nr. 26537509, Rune Rosager Mortensen

Faaborg-Midtfyn Kommune vurderer ud fra ovenstående oplysninger, at tilladelsen er rettet mod den korrekte juridiske person.

Tilladelsen følger ejendommen ved ejerskifte.

### 1.3 Kort beskrivelse af det ansøgte

Rune Rosager Mortensen har søgt om at ny tilladelse til svineproduktionen på Lillemarksvej 35, 5750 Ringe. Der opføres ikke nye staldbygninger, da der udelukkende er tale om tilretning af tilladelsen for at kunne producere tungere svine end den eksisterende tilladelse giver lov til.

Med en tilladelse vil husdyrbruget overgå til den nye miljøregulering af husdyrbrug, hvor tilladelser er baseret på produktionsareal i stedet for antal dyr eller dyreenheder. Dette giver øget fleksibilitet, så produktionen i en vis grad kan ændres i de tilladte stalde (inden for dyrevelfærdskravene), uden at dette kræver yderligere tilladelser fra kommunen.

Lugtemissionen fra husdyrbruget er uændret, da der ikke ændres i produktionsarealer eller dyretypen. 5 enkeltboliger ligger indenfor geneafstanden, men da der er tale om en uændret produktion, og dermed uændret gene, vurderer Faaborg-Midtfyn Kommune at 50 % reglen kan benyttes. Boliger i samlet bebyggelse eller byzone bliver ikke påvirket med lugt over genekriteriet.

Da der er tale om et uændret produktionsareal og dyrehold vil produktionen ikke medfører en stigning i ammoniaktabet fra husdyrbruget til de næringsstoffsomme naturområder i nærheden af husdyrbruget.

## 1.4 Krav om tilladelse og tilladelsens omfang

Husdyrbruget på Lillemarksvej 35, 5750 Ringe, er lovligt etableret før 1. januar 2007 og har ikke efterfølgende fået en tilladelse eller godkendelse efter §§ 10-12 i lov om miljøgodkendelse m.v. af husdyrbrug. Husdyrbruget må ikke udvides eller ændres uden en godkendelse eller en tilladelse til dette efter § 16 a eller § 16 b i husdyrbrugloven<sup>2</sup>.

I denne sag kræves tilladelse eller godkendelse, da ansøger ønsker at producere tungere svin, og dyreholdet i de eksisterende stalde kan blive ændret og/eller udvidet.

Husdyrbruget skal have en tilladelse efter husdyrbruglovens § 16 b, idet der er tale om en tilladelsespligtig ændring af et husdyrbrug (ejendom med over 100 m<sup>2</sup> produktionsareal<sup>3</sup>), der ikke er omfattet af godkendelsespligten efter § 16 a (idet ammoniakemissionen er under 3.500 kg NH<sub>3</sub>-N/år, og der ikke er tale om et IE-husdyrbrug<sup>4</sup>).

Hvis husdyrbruget er teknisk, forurenings- og driftsmæssigt forbundet med et andet husdyrbrug, skal husdyrbrugene godkendes eller tillades samlet, jf. husdyrbruglovens § 16 c.

Faaborg-Midtfyn Kommune vurderer, at det aktuelle husdyrbrug ikke er teknisk, forurenings- og driftsmæssigt forbundet med andre husdyrbrug i en sådan grad, at de skal have en samlet tilladelse eller godkendelse. Denne tilladelse skal derfor kun omfatte husdyrbruget på Lillemarksvej 35, 5750 Ringe. Vurderingen er foretaget på baggrund af et notat fra Skov- og Naturstyrelsen om anlægsbegrebet<sup>5</sup>.

## 1.5 Lovgivning

Rammerne for behandlingen af ansøgninger om tilladelse og godkendelse er fastsat i den på ansøgningstidspunktet gældende husdyrbruglov og husdyrgodkendelsesbekendtgørelse (med tilhørende vejledning):

- Husdyrbrugloven: Bekendtgørelse nr. 520 af 1. maj 2019 af lov om husdyrbrug og anvendelse af gødning m.v.
- Husdyrgodkendelsesbekendtgørelsen: Bekendtgørelse nr. 1261 af 29. november 2019 om godkendelse og tilladelse m.v. af husdyrbrug.
- Miljøstyrelsens vejledning om miljøregulering af husdyrbrug. Tilgængelig på Miljøstyrelsens hjemmeside, <http://husdyrvejledning.mst.dk/>.

Her står der blandt andet hvilke forhold, kommunen skal vurdere, samt beskyttelsesniveauer for de miljøpåvirkninger, der er fra husdyrbruget.

Husdyrgødningsbekendtgørelsen fastsætter generelle regler for indretningen af husdyrbrug.

- Husdyrgødningsbekendtgørelsen: Bekendtgørelse nr. 760 af 30. juli 2019 om erhvervsmæssigt dyrehold, husdyrgødning, ensilage m.v.

Reglerne for miljøregulering af husdyrbrug indebærer (fra 1. august 2017), at når der sker ændringer af husdyrbrug, vurderes miljøpåvirkningen på baggrund af produktionsarealet. Tidligere har vurderingen været baseret på antallet af dyr. Produktionstilladelser bliver dermed givet til et bestemt produktionsareal samt dyretype og staldsystem, mens der ikke er begrænsninger på antallet af dyr (ud over dem, der følger af dyrevelfærdskrav).

<sup>2</sup> Jf. § 10 i lov om ændring af lov om miljøgodkendelse m.v. af husdyrbrug, lov om miljøbeskyttelse, lov om jordbrugets anvendelse af gødning og om plantedække og forskellige andre love (lov nr. 204 af 28. februar 2017).

<sup>3</sup> Produktionsareal: Det areal i fast placerede husdyranlæg, hvorpå dyrene kan opholde sig og har mulighed for at afsætte gødning, jf. husdyrgodkendelsesbekendtgørelsens bilag 3, pkt. C, nr. 1, og som dyrene ikke kun har kortvarig adgang til, jf. bilag 3, pkt. C, nr. 2.

<sup>4</sup> IE-husdyrbrug: Husdyrbrug med flere end 750 stipladser til søer, flere end 2.000 stipladser til fedesvin (over 30 kg) eller flere end 40.000 stipladser til fjerkræ

<sup>5</sup> Miljø- og Energiministeriets og Fødevareministeriets redegørelse for begrebet anlæg/projekt i relation til VVM-reglerne, planlovens regler om landzonetilladelse og IPPC-direktivet for så vidt angår husdyrproduktion. Skov- og Naturstyrelsen, 12. april 1999.

Et husdyrbrug er en ejendom med et produktionsareal på mere end 100 m<sup>2</sup>. Ændringer af husdyrbrug vil som udgangspunkt kræve en godkendelse efter husdyrbruglovens § 16 a<sup>6</sup> eller en tilladelse efter husdyrbruglovens § 16 b. Nogle ændringer kan gennemføres uden godkendelse eller tilladelse, f.eks. hvis der er tale om bagatelagtige ændringer, eller ændringen kan gennemføres under anmeldeordningerne i husdyrgodkendelsesbekendtgørelsens afsnit IV. For visse produktionstyper kan der etableres op til 300 m<sup>2</sup> produktionsareal, inden der kræves tilladelse (jf. husdyrgodkendelsesbekendtgørelsens § 7).

## 1.6 Offentlighed

I forbindelse med sagen er der foretaget orientering/høring af naboer.

**20. maj 2020:** Orienterings-/høringsbrev udsendt med en frist på mindst to uger til at komme med kommentarer.

Der er ikke indkommet bemærkninger fra omboende.

**9. juni 2020:** Afgørelsen eller orientering om afgørelsen sendt til klageberettigede.

Ansøger/ansøgers konsulent har haft udkast til afgørelsen i høring, inden afgørelsen er endeligt meddelt.

---

<sup>6</sup> Ved en samlet ammoniakemission på mere end 3.500 kg NH<sub>3</sub>-N, eller ved tale om et IE-husdyrbrug.

## 2. Beskrivelse af husdyrbruget

I det følgende er nærmere beskrevet angående husdyrbrugets beliggenhed, nuværende tilladelse, indretning af stalde, miljøteknologi, beskrivelse og vurdering af ny bebyggelse samt gødningsopbevaringsanlæg og opbevaringskapacitet.

### 2.1 Husdyrbrugets beliggenhed

Husdyrbruget på Lillemarksvej 35, 5750 Ringe, er placeret i landzone ca. 900 m syd for Ringe.

Husdyrbrugets beliggenhed i forhold til de nærmeste omboende fremgår af figur 2.1, og de korteste afstande fra staldanlæg til omkringboende er angivet i tabel 2.1.

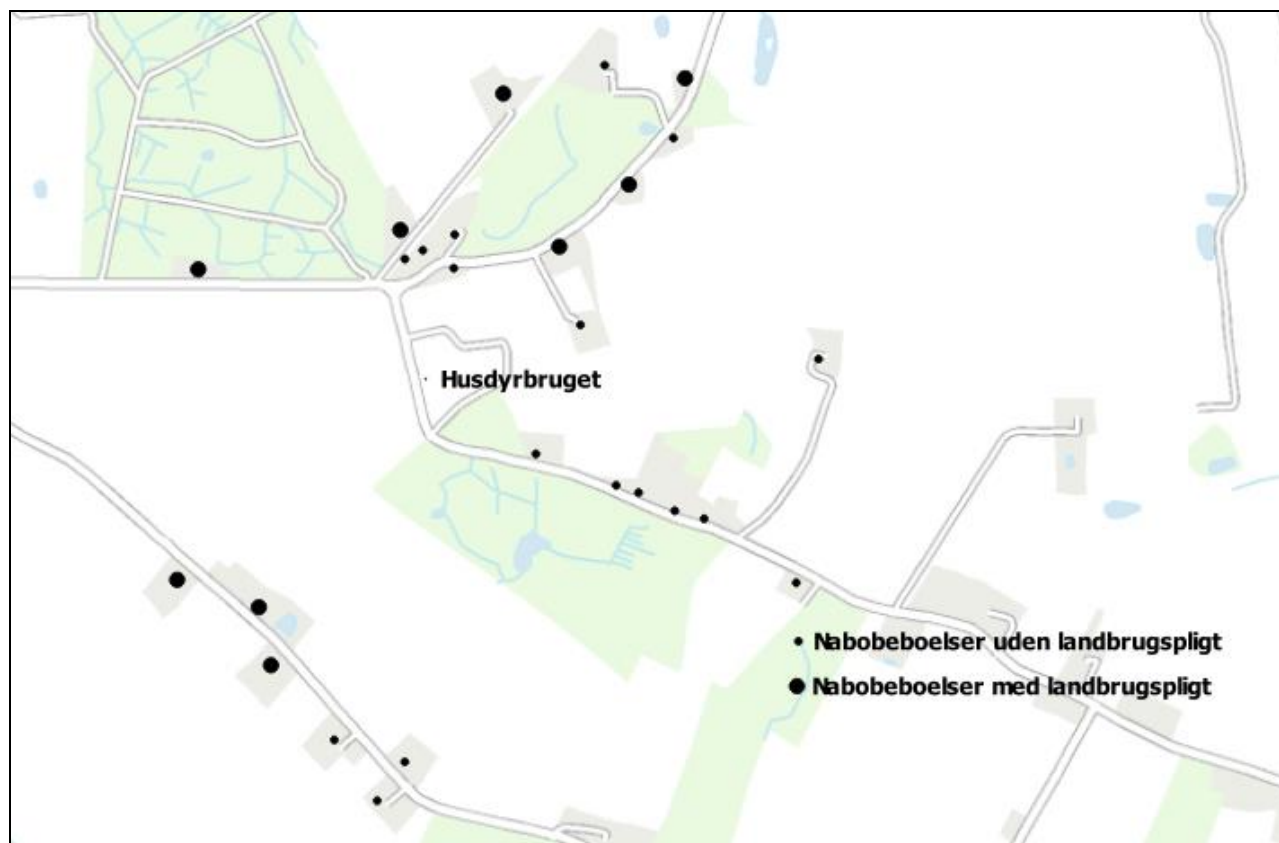

Figur 2.1. Oversigtskort over husdyrbrugets beliggenhed i forhold til de nærmeste naboer.

Tabel 2.1. Korteste afstand fra husdyranlæg og gødningsopbevaringsanlæg til nabobeboelse/byzone.

Type af beboelse / zone	Afstand
Nærmeste nabobeboelse (Lillemarksvej 33 (uden landbrugspligt))	ca. 50 m
Samlet bebyggelse <sup>a</sup> eller nærmeste område lokalplanlagt til blandt andet boligformål eller offentlige formål (Lokalplansområde Herringe v/Kirkestræde)	ca. 1.315 m
Byzone/sommerhusområde (Ringe)	ca. 900 m

<sup>a</sup> Samlet bebyggelse: En beboelsesbygning ligger i samlet bebyggelse, hvis der inden for en afstand af 200 m fra beboelsesbygningen ligger mere end 6 andre beboelsesbygninger på hver sin samlede faste ejendom, jf. § 2 i lov om udstykning og anden registrering i matriklen. Beboelsesbygninger på ejendomme med landbrugspligt efter landbrugslovens regler samt beboelsesbygninger, der ejes af driftsherren, medregnes ikke. Alle beboelsesbygninger skal ligge i landzone.

### 2.2 Nuværende tilladelse

Det hidtil tilladte dyrehold inden meddelelse af denne tilladelse er på 6.975 slagtesvin (30-105 kg).

Kommunen skal ved vurderingerne i denne tilladelse inddrage alle etableringer, udvidelser og ændringer af husdyrbruget, der er godkendt, tilladt eller afgjort efter anmeldelse inden for de seneste otte år (jf. husdyrgodkendelsesbekendtgørelsens § 34, stk. 2).

I denne sag er der ikke givet tilladelser eller godkendelser m.v. til ændring af husdyrbruget inden for de seneste otte år.

## 2.3 Indretning af stalde

En oversigt over husdyrbrugets staldanlæg fremgår af figur 2.2. I tabel 2.2 er de enkelte staldafsnit gennemgået nærmere, hvad angår størrelse, dyretyper og staldindretning i hhv. 8-års drift, nudrift og ansøgt drift.

Staldene til svin er med mekanisk ventilation, mens stalden til heste er med naturlig ventilation.



Figur 2.2. Oversigtskort over husdyrbrugets staldanlæg.

### Fastlæggelse af produktionsareal

Produktionsarealet er det areal i fast placerede husdyranlæg, hvorpå dyrene kan opholde sig og har mulighed for at afsætte gødning. Det er derfor det areal, som dyrene ikke kun har kortvarig adgang til. Ansøger har for det ansøgte projekt opgjort produktionsarealet som angivet i tabel 2.2.



**Tabel 2.2.** Opgørelse af produktionsareal. Staldsektionerne henviser til numre i figur 2.3

Størrelse af stald (m <sup>2</sup> )	Nr.	Stald	Antal stier og størrelse af produktionsområdet	Produktionsareal (m <sup>2</sup> )
<b>Slagtesvinestald 1</b>				
1.184	Sektion 1-3	Slagtesvin Drænet gulv + spalter (33 %/67%)	3 x 16 stier á 11,02 m <sup>2</sup>	529
	Sektion 4	Slagtesvin Delvis spaltegulv (50-75 % fast gulv)	8 stier á 5,11 m <sup>2</sup>	41
	Sektion 5-6	Slagtesvin Delvis spaltegulv (25-49 % fast gulv)	2 x 16 stier á 9,89 m <sup>2</sup>	317
<b>Slagtesvinestald 2</b>				
618	Sektion 7	Slagtesvin Drænet gulv + spalter (33 %/67%)	10 stier á 10,58 m <sup>2</sup>	106
	Sektion 8-9	Slagtesvin Drænet gulv + spalter (33 %/67%)	2 x 16 stier á 10,58	339
<b>Heste og lager</b>				
82	Heste	Heste Dybstrøelse		20
<b>Produktionsareal i alt</b>				<b>1.352</b>

Ejendommen har ikke ændret sig indenfor de seneste 8 år. Der er derfor ikke forskel på ansøgt drift, nudrift og 8-årsdrift.



Figur 2.3. Oversigtskort med indtegning af staldenes sektioner

Staldsystem, dyretype og produktionsareal må ikke ændres eller udvides uden forudgående godkendelse eller tilladelse fra Faaborg-Midtfyn Kommune (jf. husdyrbruglovens §§ 16 a og 16 b).

På baggrund af ovenstående redegørelse stiller Faaborg-Midtfyn Kommune følgende vilkår:

- **Produktionsarealet i de enkelte staldafsnit må ikke overstige den i tabellen nedenfor angivne størrelse. Dyrearter, dyretyper og staldsystem nævnt i tabellen må ikke fraviges.**

Stald	Staldareal (m <sup>2</sup> )	Produktionsareal (m <sup>2</sup> )	Tilladte dyrearter og -typer samt staldsystem
Slagtesvinestald 1	1.184	529	Slagtesvin Drænet gulv + spalter (33 %/67%)
		41	Slagtesvin Delvis spaltegulv (50-75 % fast gulv)
		317	Slagtesvin Delvis spaltegulv (25-49 % fast gulv)
Slagtesvinestald 2	618	106	Slagtesvin Drænet gulv + spalter (33 %/67%)
		339	Slagtesvin Drænet gulv + spalter (33 %/67%)
Heste	82	20	Heste Dybstrøelse

## 2.4 Miljøteknologi

For at leve op til ammoniakemissions- eller lugtkravet kan ansøger vælge at anvende forskellige typer af miljøteknologi, hvis det er nødvendigt. Til det ansøgte projekt er der ikke anvendt miljøteknologi for at leve op til ammoniakemissions- eller lugtkravene.

## 2.5 Beskrivelse og vurdering af ny bebyggelse

Det ansøgte projekt indeholder ikke nybyggeri. Da der ikke indgår nybyggeri i projektet, er der ikke vurderet på husdyrbruglovens afstandskrav i §§ 6-8.

Faaborg-Midtfyn Kommune har i januar 2020 godkendt en anmeldelse af et kombineret maskinhus og frø-/kornlager. Dette er endnu ikke opført, men da der er givet tilladelse til lade indgår den ikke i vurderingsgrundlaget for denne tilladelse.

Der er heller ikke vurderet på husdyrgodkendelsesbekendtgørelsens § 34 om landskabelige hensyn og naturbeskyttelseslovens bygge- og beskyttelseslinjer.

### Tagvand

Ansøgers har ikke redegjort for bortledning af overfladevand fra tagfladerne, da projektet ikke indeholder ændringer i det eksisterende byggeri.

## 2.6 Gødningsopbevaringsanlæg og opbevaringskapacitet

Husdyrbrugets opbevaringsanlæg til husdyrgødning består af udgøres af 1 gyllebeholder, 1 fortank/gyllebeholder og 1 fortank. Kapaciteten er som følgende:

Opbevaringsanlæg	Opførelses år	Kapacitet (m <sup>3</sup> )	Overfladeareal (m <sup>2</sup> )
Fortank	1991	99	5
Fortank/gyllebeholder	1991	490	133
Gyllebeholder	2006	4.000	847
<b>I alt</b>		<b>4.589</b>	<b>985</b>

Derudover er der en møddingsplads med et areal på 70 m<sup>2</sup>. Den anvendes primært som vaskeplads. Den har afløb til gyllebeholderen.



I denne sag er der ikke indsendt en opgørelse over gødningsproduktionen i forbindelse med ansøgningen om tilladelsen, og Faaborg-Midtfyn Kommune har derfor ikke vurderet, om der efter ændringerne er tilstrækkelig opbevaringskapacitet.

I henhold til § 11 i husdyrgødningsbekendtgørelsen skal husdyrbrug råde over opbevaringsanlæg for husdyrgødning med en kapacitet, der er tilstrækkelig til, at udbringningen kan ske i overensstemmelse med reglerne om udbringningstidspunkter m.v. Den tilstrækkelige opbevaringskapacitet vil normalt svare til mindst 9 måneders tilførsel, dog normalt mindst 7 måneders tilførsel for kvægbrug, hvor mindst 2/3 af den producerede mængde kvælstof i husdyrgødningen stammer fra kvæg, og hvor dyrene går ude i sommerhalvåret.

Faaborg-Midtfyn Kommune vurderer i den aktuelle sag, at husdyrbruget skal råde over mindst 9 måneders opbevaringskapacitet for husdyrgødning for at leve op til husdyrgødningsbekendtgørelsens regler. Kommunen vurderer i denne sag, at der er tilstrækkelig opbevaringskapacitet på ejendommen.

### 3. Ammoniakemission, BAT og påvirkning af naturområder

I det følgende er nærmere beskrevet angående ammoniakemission fra husdyrbruget, bedst tilgængelige teknologi (BAT) samt husdyrbrugets påvirkning af naturområder.

#### 3.1 Ammoniakemission fra husdyrbruget

Ifølge beregningerne i Miljøstyrelsens it-ansøgningssystem vil der være følgende ammoniaktab fra anlægget (stalde samt opbevaringsanlæg til husdyrgødning):

- Ansøgt drift: 3.307 kg kvælstof/år
- Nudrift: 3.307 kg kvælstof/år
- 8 års-drift: 3.307 kg kvælstof/år

8 års-drift: Kommunen skal ved vurderingerne i denne tilladelse inddrage alle etableringer, udvidelser og ændringer af husdyrbruget, der er godkendt, tilladt eller afgjort efter anmeldelse inden for de seneste 8 år (jf. husdyrgodkendelsesbekendtgørelsens § 34, stk. 2). 8 års-driften er derfor den produktion, som der var tilladelse til for 8 år siden. I dette tilfælde er ammoniakemissionen fra 8 års-driften, nudriften og ansøgt drift den samme, da der ikke har været ændringer i produktionen inden for de seneste 8 år og fordi det nye projektet ikke indeholder en ændring i produktionsarealet.

#### 3.2 Bedste tilgængelige teknologi (BAT)

Hvis husdyrbruget har en årlig ammoniakemission på mere end 750 kg kvælstof (NH<sub>3</sub>-N), skal kommunen fastsætte vilkår, som sikrer reduktion af ammoniakemissionen ved anvendelse af den bedste tilgængelige teknik (jf. husdyrbruglovens § 27, stk. 2).

Kravene til den maksimalt tilladte ammoniakemission ud fra BAT afhænger af dyretype og staldsystem, og af hvorvidt der er tale om nye eller eksisterende stalde. BAT-kravene er fastsat i husdyrgodkendelsesbekendtgørelsens bilag 3, punkt A, nr. 2.1. I it-ansøgningssystemet er de samlede BAT-krav til husdyrbruget beregnet.

Det beregnede BAT-krav og den beregnede faktiske ammoniakemission fra staldene er angivet i tabel 3.1, og den beregnede ammoniakemission fra gødningsopbevaringslagrene ses i tabel 3.2.

**Tabel 3.1.** Beregnet BAT-krav og beregnet faktisk ammoniakemission fra staldene i ansøgt drift.

Stald	Ansøgt drift	Produktions-areal (m <sup>2</sup> )	BAT-krav pr. m <sup>2</sup> (kg NH <sub>3</sub> -N/m <sup>2</sup> /år)	BAT-krav samlet (kg NH <sub>3</sub> -N/år)	Ammoniakemission (kg NH <sub>3</sub> -N/år)
Slagtesvine-stald 1	Slagtesvin Drænet gulv + spalter (33 %/67%)	529	2,30 <sup>b</sup>	1.217	1.217
	Slagtesvin Delvis spaltegulv (50-75 % fast gulv)	41	1,40 <sup>b</sup>	57	57
	Slagtesvin Delvis spaltegulv (25-49 % fast gulv)	317	1,90 <sup>b</sup>	602	602
Slagtesvine-stald 2	Slagtesvin Drænet gulv + spalter (33 %/67%)	106	2,30 <sup>b</sup>	244	244
	Slagtesvin Drænet gulv + spalter (33 %/67%)	339	2,30 <sup>b</sup>	780	780
Heste	Heste Dybstrøelse	20	0,57	11	11
<b>I alt</b>				<b>2.911</b>	<b>2.911</b>

<sup>a</sup> BAT-krav for eksisterende stalde.

<sup>b</sup> BAT-krav for nye stalde.

Tilladelsen gives på baggrund af de ansøgte staldsystemer (jf. vilkår 3).

**Tabel 3.2.** Beregnet faktisk ammoniakemission fra gødningsopbevaringsanlæg i ansøgt drift.

Lager	Overfladeareal (m <sup>2</sup> )	Miljøteknologi	Effekt af miljøteknologi		Ammoniak-emission (kg NH <sub>3</sub> -N/år)
			(%)	(kg NH <sub>3</sub> -N/år)	
Fortank	5	Ingen	0	0	2
Fortank/gyllebeholder	133	Ingen	0	0	53
Gyllebeholder	847	Ingen	0	0	339
Møddingsplads/vaskeplads	71	Ingen	0	0	2
<b>I alt</b>					<b>396</b>

Ud fra oplysningerne i it-ansøgningen (som gengivet i tabel 3.1 og 3.2) kan det vurderes, om BAT-kravet er opfyldt:

- Samlet BAT-krav: 2.911 (stalde) + 396 (lagre) = 3.307 kg NH<sub>3</sub>-N/år
- Faktisk emission: 2.911 (stalde) + 396 (lagre) = 3.307 kg NH<sub>3</sub>-N/år

For de eksisterende stalde svarer BAT-kravet til den beregnede, faktiske emission. Og da der ikke bygges nyt, har der ikke været behov for miljøteknologi for at overholde BAT.

Da den faktiske emission ikke overstiger det samlede BAT-krav, er kravet overholdt, og der stilles derfor ikke særlige vilkår i forhold til BAT.

### 3.3 Husdyrbrugets påvirkning af naturområder

#### Retsgrundlag

Kommunen skal ved afgørelsen sikre sig at det ansøgte, ikke vil have en væsentlig virkning på miljøet, blandt andet i forhold til natur med dens bestande af vilde planter og dyr og deres levesteder, herunder områder, der er beskyttet mod tilstandsændringer eller fredet, udpeget som internationalt naturbeskyttelsesområde eller udpeget som særlig sårbart over for næringsstofpåvirkning (jf. husdyrgodkendelsesbekendtgørelsens §§ 34 og 36). Kommunen skal i den forbindelse fastsætte de nødvendige vilkår (efter husdyrbruglovens § 27, stk. 1).

I husdyrgodkendelsesbekendtgørelsens §§ 26-29 er der fastsat krav til den maksimale påvirkning af forskellige kategorier af naturområder. Disse beskyttelsesniveauer er opsummeret i tabel 3.3.

**Tabel 3.3.** Husdyrbruglovens krav vedrørende påvirkning af naturområder med ammoniak. De præcise krav fremgår af husdyrgodkendelsesbekendtgørelsens §§ 26-29.

Kategori	Naturtype	Husdyrbruglovens beskyttelsesniveau
1	Nærmere bestemte ammoniakfølsomme naturtyper inden for Natura 2000-områder	Maksimal totaldeposition afhænger af antallet af andre husdyrbrug i nærheden <sup>a</sup> : 0,2 kg N/ha/år ved mere end 1 husdyrbrug. 0,4 kg N/ha/år ved 1 husdyrbrug. 0,7 kg N/ha/år ved 0 husdyrbrug.
2	Overdrev større end 2,5 ha (samt højmoser, lobeliesøer og heder over 10 ha)	Maksimal totaldeposition 1,0 kg N/ha/år.
3	Heder, moser, overdrev og ammoniakfølsomme skove, der ikke er omfattet af kat. 1 og 2	Kommunen skal vurdere, om der skal stilles krav til den maksimale merdeposition af ammoniak fra husdyrbruget til kategori 3-natur. Kravet kan dog ikke være under 1,0 kg N pr. ha pr. år.

<sup>a</sup> Antal husdyrbrug i nærheden opgøres således: Antal med en emission over 150 kg NH<sub>3</sub>-N/år inden for 200 m + antal > med en emission over 450 kg NH<sub>3</sub>-N/år inden for 200-300 m + antal med en emission over 750 kg NH<sub>3</sub>-N/år inden for 300-500 m + antal med en emission over 1.500 kg NH<sub>3</sub>-N/år inden for 500-1.000 m + antal med en emission over 5.000 kg NH<sub>3</sub>-N/år inden for 1.000-2.500 m. Afstanden måles i forhold til det mest kritiske naturpunkt.

I forbindelse med tilladelser og godkendelser skal kommunen desuden foretage en vurdering i forhold til habitatbekendtgørelsen<sup>7</sup>. I henhold til habitatbekendtgørelsen kan der ikke gives tilladelse til et projekt, hvis projektet i sig selv eller sammen med andre projekter kan skade et Natura 2000-område (jf. § 7), eller det kan beskadige levesteder for dyre- eller plantearter, der er optaget på habitatdirektivets bilag IV (jf. § 10).

De fleste søer, heder, moser, enge og overdrev er omfattet af § 3 i naturbeskyttelsesloven. Dette betyder, at der ikke må foretages ændringer i tilstanden af disse naturområder. En væsentligt øget tilførsel af ammoniak kan medføre tilstandsændringer af sårbare naturområder.

Ifølge Miljøstyrelsen vil en merbelastning på mindre end 1 kg ammoniak pr. hektar pr. år ikke kunne medføre en tilstandsændring af et konkret § 3-område. Miljøstyrelsen anfører, at en merbelastning af denne størrelse er så lav, at det ikke er muligt biologisk at påvise, at det ansøgte har nogen effekt på området.

I Kommuneplan 2013 for Faaborg-Midtfyn Kommune er der opstillet målsætninger for størsteparten af kommunens § 3-beskyttede moser, ferske enge, overdrev og strandenge. Retningslinjerne i Kommuneplan 2013 er, at der, med henblik på at bevare de biologiske bevaringsinteresser i det åbne land, ikke må meddeles tilladelser til aktiviteter, der gennem forurening kan påvirke naturområder i et omfang, som kan hindre opfyldelsen af de fastlagte naturkvalitetsmål. Retningslinjerne er fastsat i medfør af planlovens § 11.

Naturkvalitetsmålene (se tabel 3.4) er fastsat på baggrund af områdernes aktuelle naturindhold, områdernes størrelse og struktur, oplysninger om tidligere naturværdier, potentiale for genopretning samt den aktuelle

<sup>7</sup> Bekendtgørelse om udpegnings og administration af internationale naturbeskyttelsesområder samt beskyttelse af visse arter (habitatbekendtgørelsen). Bek. nr. 1595 af 6. december 2018.

eller potentielle landskabsøkologiske betydning som en del af større sammenhængende naturområde eller forbindelsesområde.

**Tabel 3.4.** Definition af målsætningskategorier for naturområder, der er målsat i Kommuneplan 2013 for Faaborg-Midtfyn Kommune.

Målsætning	Områdets betydning	Beskrivelse
<b>A</b>	Områder af international eller national betydning	Områderne skal være egnede som levested og spredningskilde for betydende bestande af naturtypernes karakteristiske dyre- og plantearter, herunder meget sjældne arter internationalt, nationalt eller regionalt set.
<b>B</b>	Områder af national eller regional betydning	Områderne skal være egnede som levested og spredningskilde for naturtypernes karakteristiske dyre- og plantearter, herunder sjældne arter i Danmark og på Fyn med øer.
<b>C</b>	Områder af regional betydning	Områderne skal være egnede som levested og spredningskorridor for naturtypernes karakteristiske og mere almindelige dyre- og plantearter.
<b>D</b>	Områder af regional eller lokal betydning	Områderne skal være egnede som spredningskorridor i landskabet eller blot være levested for visse af naturtypernes almindelige dyre- og plantearter.

### Naturområder nær husdyrbruget

I tabel 3.5 er der gennemgået de mest relevante ammoniakfølsomme naturområder i nærheden af husdyrbrugets anlæg. Naturområderne er opdelt på kategori 1, 2 og 3, jf. tabel 3.3.

**Tabel 3.5.** Oversigt over naturpunkter, hvor der er foretaget en beregning af ammoniakdepositionen fra husdyrbruget. Afstand er den korteste afstand fra stald/gødningsoptøberingsanlæg til naturområdet.

Nr	Kategori	Beskrivelse af naturområde (habitatområde)	Ruhed i naturpunkt	Ruhed i opland	Afstand / retning	Mer-deposition	Total-deposition
1	1	Overdrev	Blandet natur med lav bevoksning	Landbrug	Ca. 7.300 m SV	0,0 kg N/ha/år	0,0 kg N/ha/år
2	2	Overdrev	Blandet natur med middel bevoksning	Landbrug	Ca. 2.500 m V	0,0 kg N/ha/år	0,0 kg N/ha/år
3	3	Mose	Blandet natur med middel bevoksning	Landbrug	Ca. 150 m S	0,0 kg N/ha/år	1,3 kg N/ha/år
4	3	Mose	Skov	Landbrug	Ca. 500 m N	0,0 kg N/ha/år	0,9 kg N/ha/år
5	3	Overdrev	Blandet natur med lav bevoksning	Landbrug	Ca. 550 m Ø	0,0 kg N/ha/år	0,3 kg N/ha/år
6	3	Skov	Skov	Landbrug	Ca. 10 m S	0,0 kg N/ha/år	69,4 kg N/ha/år
7	3	Skov	Skov	Landbrug	Ca. 140 m N	0,0 kg N/ha/år	5,3 kg N/ha/år
8	3	Skov	Skov	Landbrug	Ca. 150 m NV	0,0 kg N/ha/år	2,7 kg N/ha/år

For kategori 1-natur afhænger grænseværdien for ammoniakpåvirkningen af antallet og størrelsen af andre husdyrbrug i nærheden af naturområdet (jf. tabel 3.3). Da den beregnede totaldeposition i kategori 1-natur ikke overstige 0,2 kg N/ha/år, er det Faaborg-Midtfyn Kommunes vurdering, at bidraget af ammoniak fra det ansøgte projekt, uafhængigt af andre husdyrbrug i området, er så lille, at det ikke vil føre til en tilstandsændring for de pågældende kategori 1-naturområder. Derfor er kumulationen med andre husdyrbrug ikke opgjort i denne sag.

På figur 3.1 er naturpunkternes placering vist. Nummereringen henviser til nummeret i tabel 3.5



**Figur 3.1.** Markering af naturpunkterne

Faaborg-Midtfyn Kommune har besigtiget de 3 skovområder som ligger lige omkring ejendommen. Boltinggaard Gods er en gammel skovejendom og på original 1 kort kan det ses at der i 1809 er et meget stort sammenhængende skovområde øst for Godset. De 3 tilbageværende skove er de nogle af de sidste rester af det store skovområde som har hørt under Boltinggaard Gods siden slutningen af 1500-tallet. I starten af 1800-tallet bliver Boltinggaard udskilt som en hovedgård. Den store skov blev udstykket i 85 parceller, således opstod landsbyen Boltinggaard Skov. Herefter er der sket en gradvis rydning og opdyrkning af skoven og der er kun mindre partier tilbage. Det vurderes således at skovområderne har ligget som skov igennem mindst 450 år.

Skov syd for ejendommen (Område 6 på figur 3.1) består dels af højstammet bøgeskov og dels af mere blandet løvskov. Den blandede løvskov har partier med meget hassel og det vurderes, at disse dele af skoven er gammel stævningsskov. De mere centrale dele af skoven rummer en række gammelskovsindikatorer som Guldnælde, fladkravet kodriver, gul anemone, strudsvinge, vandnavle og dansk aurum. Vegetationen er stedvist meget artsrig med forekomst af en lang række arter der indikerer god naturtilstand der er således fine partier med dominans af skovarter der udover gammelskovsindikatorerne rummer akseblomstret stor, skov star, smalbladet mangeløv, enblomstret flitteraks, miliegræs, almindelig gedeblad, dunet steffensurt, hvid anemone, stor fladstjerne, almindelig milturt, knold-star, knippe-star m.m. Samlet set vurderes det at de mere centrale dele af skoven er ammoniakfølsom skov.

Skov nord for ejendommen (område 7 på figur 3.1) består af mere intensiv produktionsskov med enkelte mindre rester af blandet løvskov. Der er enkelte mindre partier med forekomst af gammelskovsindikatorerne gul anemone og guldnælde. Der er dog kun tale om ganske små partier med en intakt skovbundsflora. Det vurderes ikke at denne skov er ammoniakfølsom.

Skov nordvest for ejendommen (område 8 på figur 3.1) består af blandet løvskov. Skoven fremstår ikke som en intensivt drevet skov og der er meget underskov og blandet krat i skoven. Skovbundsfloraen rummer enkelte steder en fin vegetation med forekomst af gammelskovsindikatorerne gul anemone og guldnælde. Skovbundsvegetationen er dog noget påvirket af tidligere tiders drift og vegetationen er mindre artsrig. Samlet set vurderes det således kun at det er mindre og mere centrale partier i skoven som er ammoniakfølsom.

#### **Faaborg-Midtfyn Kommunes vurdering**

Den ammoniakdeposition, som husdyrbruget giver anledning til, i naturområder i kategori 1, 2 eller 3, er lavere end grænseværdierne (jf. tabel 3.3 og 3.5). Husdyrbruget vurderes dermed ikke at ville give en væsentlig påvirkning af disse områder.

For kategori 1 og 2 er der tale om 0,0 kg N/ha/år totaldeposition. Det vil sige, at beregningerne viser, at husdyrbruget ikke påvirker de udpeget kategori 1 og 2 områder med ammoniak.

For de udpeget kategori 3 naturområder er der en totaldeposition på mellem 0,3 kg N/ha/år og 69,4 kg N/ha/år, men jf. husdyrbrugloven kan der kun stilles krav til merdeposition. Da projektet ikke indeholder en udvidelse af produktionsarealet, er der ingen merdeposition og Faaborg-Midtfyn Kommune stiller derfor ingen vilkår til driften for yderlig beskyttelse af skovområderne.

Faaborg-Midtfyn Kommune vurderer på baggrund af ovenstående, at husdyrbruglovens krav vedrørende ammoniakpåvirkning af naturområder er overholdt.

Udover de afsatte kategori 1, 2 og 3 naturområder er der flere § 3 beskyttet naturområder i området nær husdyrbruget. Der er tale om nogle vandhuller og enge. Der § 3 beskyttede naturpunkter er markeret på figur 3.2.



**Figur 3.2.** Markering af § 3 naturpunkterne med den beregnede totaldeposition.

De omkringliggende vandhuller er af ringe eller ingen naturkvalitet og de modtager et ikke ubetydeligt kvælstofbidrag fra de omkringliggende dyrkede marker. Da der heller ikke her er tale om en merdeposition vurderer Faaborg-Midtfyn Kommune, at husdyrbruget ikke vil påvirke søerne yderligere.

De ferske enge har en tålegrænse på 15-25 kg N/ha/år. Husdyrbruget bidrager med henholdsvis 0,2 og 0,3 kg N/ha/år til de to § 3 beskyttede enge som ligger i nærheden af husdyrbruget. Baggrundsbelastningen i Faaborg-Midtfyn Kommune er gennemsnitlig 15 kg N/ha/år. Da der ikke er en merdeposition fra husdyrbruget vil det ikke påvirke engen yderligt.

Faaborg-Midtfyn Kommune vurderer på den baggrund, at ændringen af husdyrbruget ikke bidrager med en væsentlig påvirkning af de § 3 beskyttede naturområder.

Hvad angår levesteder for bilag IV-arter, vurderes disse generelt enten ikke at være sårbare over for aktiviteterne på husdyrbrug, eller også er levestederne naturområder, der er beskyttet mod tilstandsændringer, og hvor der stilles krav vedrørende den maksimale ammoniakdeposition. Faaborg-Midtfyn Kommune har ikke adgang til fyldestgørende registreringer af bilag IV-arter.

Faaborg-Midtfyn Kommune vurderer på baggrund af ovenstående at det ansøgte, ikke vil beskadige levesteder for dyre- eller plantearter, der er optaget på habitatdirektivets bilag IV.



## 4. Påvirkning af naboer m.v.

Kommunen skal ved afgørelsen sikre sig at det ansøgte, ikke vil have en væsentlig virkning på miljøet, herunder i forhold til lugt-, støj-, rystelses-, støv-, flue-, transport- og lysgener, uhygiejniske forhold, affaldsproduktion m.v. (jf. husdyrgodkendelsesbekendtgørelsens §§ 34 og 36). Kommunen skal i den forbindelse fastsætte de nødvendige vilkår (efter husdyrbruglovens § 27, stk. 1).

### Lugt

I husdyrbrugloven er der indbygget et beskyttelsesniveau for lugt, jf. husdyrgodkendelsesbekendtgørelsens §§ 31-33 og bilag 3, punkt B. Miljøstyrelsens it-ansøgningssystem foretager en beregning af geneafstandene for lugt i forhold til forskellige typer af beboelser og områder. Inden for geneafstanden kan lugten fra husdyrbruget overstige det vejledende geneniveau.

Det vejledende geneniveau for lugt er, ved anvendelse af Miljøstyrelsens lugtmodel, 5 OU<sub>E</sub>/m<sup>3</sup> for byzone o.l., 7 OU<sub>E</sub>/m<sup>3</sup> for samlet bebyggelse og 15 OU<sub>E</sub>/m<sup>3</sup> for enkeltboliger uden landbrugspligt. Husdyrbrugloven stiller ikke krav til lugtpåvirkning af boliger med landbrugspligt. OU<sub>E</sub> er en måleenhed for lugt, hvor genekriteriet i forhold til byzone (5 OU<sub>E</sub>/m<sup>3</sup>) svarer til, at registrerbar, men ikke genegivende, lugt fra husdyrbruget undtagelsesvis kan forekomme.

Lugtemissionen fra et husdyrbrug beregnes ud fra normtal. Emissionen afhænger af dyretype og staldsystem samt af eventuelle lugtreducerende foranstaltninger. I denne sag er beregningen sket ud fra de dyretyper og staldsystemer, der fremgår af tabel 2.2, og der anvendes ikke lugtreducerende teknologi.

I Miljøstyrelsens it-ansøgningssystem er der lavet en beregning af geneafstanden i forhold til de forskellige typer af nabobeboelser. Resultatet ses i tabel 4.1.

**Tabel 4.1.** Sammenligning af beregnet geneafstand for lugt og vægtet gennemsnitsafstand fra staldanlæggets lugtcentrum til de nærmeste beboelser af forskellig type.

Type af beboelse	Adresse/område	Geneafstand	Vægtet gennemsnitsafstand
Enkeltbolig uden landbrugspligt	Lillemarksvej 31	143 m	246 m
Enkeltbolig uden landbrugspligt	Lillemarksvej 33	143 m	132 m
Enkeltbolig uden landbrugspligt	Boltinggårdvej 13	179 m	187 m
Enkeltbolig uden landbrugspligt	Boltinggårdvej 15	179 m	174 m
Enkeltbolig uden landbrugspligt	Boltinggårdvej 17	179 m	165 m
Enkeltbolig uden landbrugspligt	Boltinggårdvej 32	179 m	166 m
Enkeltbolig uden landbrugspligt	Boltinggårdvej 34	179 m	140 m
Samlet bebyggelse m.v.	Herringe v/Kirkestræde	356 m	1.344 m
Byzone/sommerhusområde	Ringe	534 m	911 m

Som det fremgår af tabel 4.1, er den vægtede gennemsnitsafstand mindre end geneafstanden for henholdsvis Lillemarksvej 33, Boltinggårdvej 15, Boltinggårdvej 17, Boltinggårdvej 32 og Boltinggårdvej 34. Ansøger har derfor søgt om dispensation jf. § 33 i husdyrgodkendelsesbekendtgørelsen.

For at kunne give dispensationen skal følgende betingelser være opfyldt:

- 1) Den vægtede gennemsnitsafstand til de områder og beboelsesbygninger, der er nævnt i § 31, er mere end 50 pct. af geneafstanden efter § 32, jf. bilag 3, pkt. B, for alle kombinationer af staldafsnit på husdyrbruget.
- 2) Lugtemissionen i det enkelte staldafsnit forøges ikke, medmindre
  - a) lugtemissionen samtidig reduceres tilsvarende eller mere i staldafsnit, som ligger nærmere de områder og beboelsesbygninger, der er nævnt i § 31, end det pågældende staldafsnit, eller
  - b) afstanden fra det staldafsnit, hvor lugtemissionen forøges, til de områder og beboelsesbygninger, der er nævnt i § 31, er mindst 200 pct. af den ukorrigerede geneafstand, jf. § 32, jf. bilag 3, pkt. B, beregnet på baggrund af alle staldafsnit på husdyrbruget.

I tabel 4.2 er der redegjort for overholdelsen af krav 1 for de enkelte staldafsnit som ikke kan overholde geneafstanden.

**Tabel 4.2.** Redegørelse for overholdelse krav 1

Adresse	Staldafsnit	Geneafstand (m)	Vægtet gennemsnitsafstand (m)	% af geneafstanden
Lillemarksvej 33	Slagtesvinestald 1	143 <sup>a</sup>	133	93
	Heste	143 <sup>a</sup>	133	93
Boltinggårdvej 15	Slagtesvinestald 2	179 <sup>a</sup>	174	98
Boltinggårdvej 17	Slagtesvinestald 2	179 <sup>a</sup>	165	92
Boltinggårdvej 32	Slagtesvinestald 1	179 <sup>a</sup>	166	92
	Heste	179 <sup>a</sup>	166	92
Boltinggårdvej 34	Slagtesvinestald 2	179 <sup>a</sup>	140	78

a) Afstande beregnet ved anvendelse af Miljøstyrelsens lugtmodel

Af tabel 4.2 fremgår det at alle de staldafsnit, som ikke kan overholde geneafstanden, har en vægtet gennemsnitsafstand der er mere en 50 % af geneafstanden. Krav 1 er dermed overholdt.

Lugtemissionen beregningerne fra Husdyrgodkendelse.dk for de enkelte staldafsnit kan ses i tabel 4.3.

**Tabel 4.3.** Oversigt over lugtemissionen fra de enkelte staldanlæg

Staldafsnit	Ansøgt drift		Nudrift	
	Lugt (LE/s)	Lugt (OU/s)	Lugt (LE/s)	Lugt (OU/s)
Slagtesvinestald 1	12.418	33.129	12.418	33.129
Slagtesvinestald 2	6.230	19.135	6.230	19.135
Heste	0	138	0	138
<b>I alt</b>	<b>18.648</b>	<b>52.402</b>	<b>18.648</b>	<b>52.402</b>

Som det ses i tabel 4.3, er der i de enkelte stalde ingen forøgelse af lugt. Det skyldes, at der ikke er en udvidelse af produktionsarealet og dyretypen er uændret. Det vil sige at krav 2 er overholdt

Faaborg-Midtfyn Kommune vurderer derfor, at der kan gives dispensation til fravigelse af genekravet til nabobeboelser.

Faaborg-Midtfyn Kommune stiller vilkår vedrørende rengøring af staldanlæg med henblik på at sikre, at lugtgener begrænses mest muligt:

- **Der skal til stadighed holdes en god staldhygiejne, herunder sikres, at stierne/båsene og foderarealernes bund holdes tørre, og at staldene og fodringsanlægget holdes rent.**

Ligeledes stiller Faaborg-Midtfyn Kommune vilkår om, at:

- **Ventilationsanlæg skal renholdes og rengøres efter behov.**
- **Hvis tilsynsmyndigheden skønner, at eventuelle klager vedr. lugt fra husdyrbruget er velbegrundede, kan tilsynsmyndigheden kræve, at husdyrbruget for egen regning lader foretage en undersøgelse af forskellige lugtkilder. Lugtmåling kan maksimalt kræves én gang pr. år og skal foretages efter en metode, som er autoriseret af Miljøstyrelsen eller efter en metode anvist af tilsynsmyndigheden. Hvis lugtmålingen viser, at husdyrbruget medfører væsentlige lugtgener, skal husdyrbruget gennemføre lugtreducerende foranstaltninger, således at lugten uden for staldene reduceres så meget, at lugtgenerne efter tilsynsmyndighedens vurdering ikke længere er væsentlige.**

Lugtmålinger kan kun kræves, når der er begrundet mistanke om, at produktionen giver anledning til større lugtemission, end der er forudsat i forbindelse med denne tilladelse, og krav til ejeren om lugtmålinger bør ske ud fra en proportionalitetsbetragtning. Vilkårene skal sikre, at ejendommen ikke giver større lugtgener, end der kan forventes ifølge grundlaget for miljøvurderingen.

### Konsekvenszone

Personer, der bor inden for konsekvenszonen<sup>8</sup>, kan betragtes som "berørte" af projektet i forhold til lugt. I den aktuelle sag er der krav om, at berørte af projektet orienteres, når der er lavet et udkast til afgørelse i sagen.

I den aktuelle sag er der 25 nabobeboelser inden for 584 m, svarende til konsekvenszonen.

### Støj

Ansøger har redegjort for støjkloder og støjende aktiviteter i Miljøansøgningen.

Faaborg-Midtfyn Kommune vurderer, at redegørelsen er dækkende for emnet.

Miljøstyrelsen vejledende støjgrænser kan ses i tabel 4.4. Husdyrbrugets samlede bidrag til det ækvivalente, korrigerede støjniveau målt i dB(A) og målt i ethvert punkt på opholdsarealer ved nabobeboelse må ikke overstige værdierne i tabellen.

I natperioden mellem kl. 22-7 (alle dage) må der ikke forekomme spidsværdier, der overstiger grænseværdien med mere end 15 dB(A).

Nærmeste nabobeboelse ligger ca. 50 m fra de nærmeste anlæg.

Faaborg-Midtfyn Kommune vurderer, at de omkringboende kan sikres mod væsentlige støjgener ved at stille vilkår om overholdelse af konkrete støjgrænser samt vilkår om, at der skal foretages målinger, såfremt der skulle opstå begrundet tvivl om, hvorvidt ejendommens drift kan leve op til de fastsatte grænser.

Faaborg-Midtfyn Kommune stiller følgende vilkår:

- **Husdyrbruget må ikke give anledning til væsentlige støjgener. Husdyrbrugets samlede bidrag til det ækvivalente, korrigerede støjniveau målt i dB(A) og målt i ethvert punkt på opholdsarealer ved nabobeboelse må ikke overstige følgende værdier.**

**Tabel 4.4.** Miljøstyrelsen vejledende støjgrænser.

Tidsrum	Mandag-fredag		Lørdag		Søndag og helligdage	Alle dage
	7-18	18-22	7-14	14-22	7-22	22-7
Enkeltboliger i landzone	55	45	55	45	45	40
Byzone og områder i landzone udlagt til boligformål	45	40	45	40	40	35
Sommerhusområder og områder udlagt til rekreative formål	40	40	40	40	40	35

- **I natperioden mellem kl. 22-7 (alle dage) må der ikke forekomme spidsværdier, der overstiger grænseværdien med mere end 15 dB(A).**
- **Hvis tilsynsmyndigheden skønner, at eventuelle klager vedr. støj fra husdyrbruget er velbegrundede, kan tilsynsmyndigheden kræve, at husdyrbruget igennem en akkrediteret virksomhed for egen regning efterviser, at de stillede støjkrav er overholdt. Støjmåling kan maksimalt kræves én gang pr. år og skal foretages i overensstemmelse med Miljøstyrelsens til enhver tid gældende vejledning om måling af ekstern støj fra virksomheder. Hvis støjmålingen viser, at støjkravene ikke er overholdt, skal husdyrbruget udarbejde et projekt med tidsplan for udførelse af støjdæmpende foranstaltninger.**

<sup>8</sup> Konsekvenszonen for lugt skal betragtes som området uden for hvilket husdyrbruget under normale forkomne drifts- og vejrforhold kun undtagelses vil kunne registreres, jf. Lugtvejledningen fra FMK 2002.

**Transport**

Ansøgers har redegjort for antallet af transportere til og fra husdyrbruget og transportveje i Miljøansøgningen:

Faaborg-Midtfyn Kommune vurderer, at redegørelsen er dækkende for emnet.

Faaborg-Midtfyn Kommune vurderer på baggrund af redegørelse, at transport til og fra ejendommen ikke vil give væsentlige øget gener for omboende.

**Støv**

Ansøgers har redegjort for aktiviteter der kan give anledning til støvgener i Miljøansøgningen:

Faaborg-Midtfyn Kommune vurderer, at redegørelsen er dækkende for emnet.

Med henblik på at kunne gribe ind, hvis der skulle opstå væsentlige støvgener, stiller Faaborg-Midtfyn Kommune følgende vilkår:

- **Husdyrbruget må ikke give anledning til væsentlige støvgener uden for husdyrbrugets areal. Det er tilsynsmyndigheden, der vurderer, om støvgenerne er væsentlige.**
- **Hvis tilsynsmyndigheden skønner, at eventuelle klager vedr. støv fra husdyrbruget er velbegrundede, kan tilsynsmyndigheden kræve, at husdyrbruget gennemfører støv reducerende foranstaltninger, således at støvgenerne efter tilsynsmyndighedens vurdering ikke længere er væsentlige.**

**Lys**

Ansøgers har ikke redegjort for ejendommens lyspåvirkning af lokalområdet i Miljøansøgningen:

Faaborg-Midtfyn Kommune vurderer på grundlag af afstand til og beliggenhed i forhold til nærmeste nabobeboelser, at husdyrbruget ikke vil give anledning til væsentlige lysgener.

**Resurser**

Ansøgers har redegjort for resurseforbrug i Miljøansøgningen:

Med henblik på om nødvendigt at kunne gribe ind, stiller Faaborg-Midtfyn Kommune følgende vilkår:

- **Husdyrbrugets forbrug af vand og energi (el, fyringsolie, diesel o.l.) skal registreres mindst én gang årligt og skal kunne fremvises ved tilsyn.**
- **Hvis vand- og energiforbruget stiger utilsigtet, eller hvis det er væsentligt højere, end hvad der kan forventes, skal der gøres en indsats for at nedbringe forbruget. Der skal kunne redegøres for denne indsats i forbindelse med miljøtilsyn.**

**Skadedyr**

Ansøgers har redegjort for den generelle skadedyrsbekæmpelse i Miljøansøgningen:

Faaborg-Midtfyn Kommune vurderer, at redegørelsen er dækkende for emnet.

Med henblik på at kunne gribe ind, hvis der skulle opstå væsentlige gener med rotter og fluer stiller Faaborg-Midtfyn Kommune følgende vilkår:

- **Der skal foretages en effektiv fluebekæmpelse på ejendommen efter de nyeste retningslinjer fra Skadedyrlaboratoriet, Aarhus Universitet.**
- **Opbevaring og håndtering af foder skal ske på sådan en måde, at der ikke opstår risiko for tilhold af skadedyr (rotter m.v.).**

Det er tilsynsmyndigheden, der vurderer, om generne er væsentlige.

Derudover er ejendommen omfattet af kommunens årlige tilsyn angående rotter (jf. § 8 i Rottebekendtgørelsen, nr. 1723 af 17. december 2017).

#### **Døde dyr**

Ansøgers har ikke redegjort for ejendommens opbevaring og håndtering af døde dyr i Miljøansøgningen:

Håndtering af døde dyr på ejendommen er omfattet af reglerne i bekendtgørelse om opbevaring m.m. af døde produktionsdyr<sup>9</sup>, og det forudsættes, at disse regler bliver fulgt. Reglerne sigter primært mod at undgå smitterisiko fra døde dyr gennem krav vedr. placering og indretning af afhentningspladser.

Faaborg-Midtfyn Kommune vurderer, at der herudover skal stilles følgende vilkår:

- **Døde dyr skal opbevaring således, at de ikke giver anledning til væsentlige gener for omkringboende eller forbipasserende.**

Det er tilsynsmyndigheden, der vurderer, om generne er væsentlige.

#### **Erhvervsaffald**

Ansøgers har redegjort for håndtering af ejendommens erhvervsaffald, risiko affald samt olie og kemikalie håndtering i Miljøansøgningen:

Faaborg-Midtfyn Kommune vurderer, at redegørelsen er dækkende for emnet.

Erhvervsaffald fra husdyrbruget skal håndteres i overensstemmelse med Faaborg-Midtfyn Kommunes erhvervsaffaldsregulativ. Erhvervsaffaldsregulativet stiller vilkår vedrørende sortering og genanvendelse af affald med henblik på at sikre en miljømæssigt forsvarlig bortskaffelse med størst mulig ressourceudnyttelse.

Det forudsættes, at husdyrbruget lever op til vilkårene i erhvervsaffaldsregulativet, og Faaborg-Midtfyn Kommune vurderer på denne baggrund, at det ikke er påkrævet at stille skærpede vilkår vedrørende håndtering af ejendommens affald.

---

<sup>9</sup> Bekendtgørelse nr. 558 af 1. juni 2011 om opbevaring m.m. af døde produktionsdyr.

## 5. Grænseoverskridende virkninger

Faaborg-Midtfyn Kommune vurderer på grundlag af husdyrbrugets placering, at der ikke er behov for særlige vilkår i forbindelse med grænseoverskridende virkninger.

## 6. Uheld og driftsforstyrrelser

Ansøgers redegørelse for mulige driftsforstyrrelser og uheld i Miljøansøgningen:

Faaborg-Midtfyn Kommune vurderer, at redegørelsen er dækkende for emnet.

Kommunen skal ved afgørelsen sikre sig at det ansøgte ikke vil have en væsentlig virkning på miljøet, herunder i forhold til jord, grundvand og overfladevand (jf. husdyrgodkendelsesbekendtgørelsens §§ 34 og 35). Kommunen skal i den forbindelse fastsætte de nødvendige vilkår (efter husdyrbruglovens § 27, stk. 1).

Ved akut forurening af jord, overfladevand eller grundvand skal husdyrbruget straks alarmere alarmcentralen på tlf. 1-1-2. Det gælder blandt andet ved spild af gylle, ajle, ensilagesaft, møddingsvand, olie, benzin eller kemikalier. Opdages der forurening, der ikke er opstået akut, skal kommunens miljøafdeling kontaktes telefonisk i åbningstiden (tlf. 7253 2140). Ved tvivilstilfælde skal husdyrbruget kontakte alarmcentralen på tlf. 1-1-2.

Faaborg-Midtfyn Kommune vurderer, at husdyrbrug kan give anledning til risiko for forurening ved uheld og driftsforstyrrelser, især gennem håndtering og opbevaring af husdyrgødning.

Der er i husdyrgødningsbekendtgørelsen fastsat en række krav til opbevaring og anvendelse af husdyrgødning. Faaborg-Midtfyn Kommune vurderer, at når disse regler bliver fulgt, og driftsherren i øvrigt udviser den nødvendige agtpågenhed, er risikoen for uheld og driftsforstyrrelser, der medfører forurening, begrænset.

Faaborg-Midtfyn Kommune stiller derfor ikke særlige vilkår med henblik på at begrænse risikoen for forurening i forbindelse med uheld og driftsforstyrrelser.

## 7. Ophør af drift

Faaborg-Midtfyn Kommune stiller følgende vilkår:

- **Ved ophør af driften skal virksomheden foretage oprydning i et sådant omfang, at forureningsfare undgås, blandt andet skal virksomheden tømme gyllebeholdere, fortanke og gyllekanaler og udbringe tilbageværende husdyrgødning som gødning.**

## Bilag 1

Vissenbjerg, den 16. april 2020

### Bilag til §16b miljøansøgning på Lillemarksvej 35, 5750 Ringe

Dyreholdet på landbrugsejendommen på Lillemarksvej 35, 5750 Ringe, ønskes godkendt efter Husdyrbruglovens § 16b med uændret produktionsareal og dermed uændret emission.

Ansøgningsskema 216236 i Husdyrgodkendelse.dk.

#### Oplysninger i henhold til Husdyrgodkendelsesbekendtgørelsens Bilag 1

##### A. Oplysninger om ansøger og ejerforhold

Fremgår af Husdyrgodkendelse.dk. og nedenstående pkt. B. 3).

##### B. Oplysninger om husdyrbruget og det ansøgte

Husdyrbruget har en VVM-screening fra 6. november 2006 til 6.975 slagtesvin, 30-105 kg (i alt 209,7 dyreenheder). Og senest en §10 anmeldelse om kombineret maskinhus og frø-/kornlager fra den 30. januar 2020.

Det ansøgte produktionsareal i staldene er uændret. Derfor er produktionsarealet også ens i 8 års drift (tilladt dyrehold for 8 år siden), nudrift og ansøgt drift.

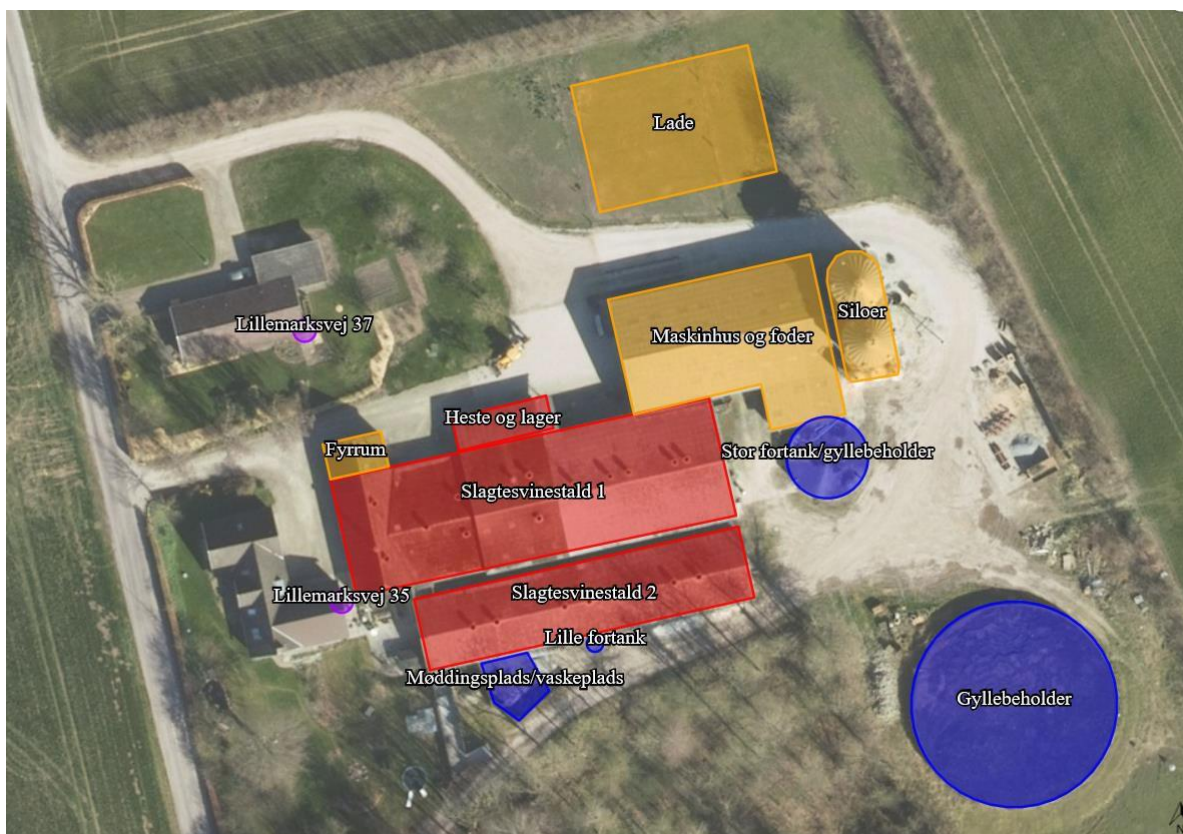



1) Indretning og drift af anlæg, herunder oplysninger om:

- **Produktionsareal, staldsystem og dyretype:** Fremgår af Husdyrgodkendelse.dk.



Stald 1: Sektion 1-6.

Stald 2: Sektion 7-9.

I alt 1.332 m<sup>2</sup> produktionsareal til slagtesvin. Under IE-grænsen på 2.000 stipladser.

- **Håndtering og opbevaring af husdyrgødning:**

Gyllen afhentes og behandles på biogasanlæg for derefter at blive opbevaret i ejendommens gyllebeholdere igen inden udbringning.

Hestemøg opbevares i gyllebeholderen, overdækket på møddingsplads eller udbringes direkte.

Opbevaringslagre	Opførelses år	Kapacitet	Overfladeareal
Lille fortank	1991	< 99 m <sup>3</sup>	5 m <sup>2</sup>
Stor fortank/ gyllebeholder	1991	490 m <sup>3</sup>	133 m <sup>2</sup>
Gyllebeholder	2006	4.000 m <sup>3</sup>	847 m <sup>2</sup>
<b>I alt, flydende lager</b>	-	<b>4.589 m<sup>3</sup></b>	<b>985 m<sup>2</sup></b>
Møddingsplads	Ukendt	-	70 m <sup>2</sup>

Der er dermed tilstrækkelig opbevaringskapacitet til husdyrgødning.



- **Eventuelle driftsforskrifter:** Møddingspladsen anvendes primært som vaskeplads, med afløb til gyllebeholder.

**2) Anlægsarbejde, bygningsmæssige ændringer, placering af ny bebyggelse m.v.:**

Der sker ingen bygningsmæssige ændringer som følge af denne ansøgning, eftersom der søges om uændret produktionsareal.

**3) Oplysninger om, hvorledes husdyrbruget er teknisk, forurenings- og driftsmæssigt forbundet med andre husdyrbrug:**

Husdyrbruget drives ikke sammen med andre husdyrbrug. Slagtesvinene købes fra en anden besætning og leveres til sidst til slagteriet.

Ansøger vurderer derfor, at husdyrbruget ikke er teknisk, forurenings- og driftsmæssigt forbundet med andre husdyrbrug.

**4) Husdyrbruget og det ansøgte beliggenhed i forhold til omgivelserne og disses miljømæssige sårbarhed, herunder placering af eksisterende anlæg, landskabs- og planmæssige forhold og afstande til sårbar natur og omkringboende m.v.:** Husdyrbruget er beliggende syd for Ringe.

Afstande fremgår af Husdyrgodkendelse.dk.

På husdyrbruget er der to stuehuse hhv. Lillemarksvej 35 og 37.

Der bygges ikke noget nyt og der sker ingen meremission fra det ansøgte husdyrbrug, dermed er §§ 6 og 8 i husdyrbrugloven ikke relevant.

*Landskabs- og planmæssige forhold*

Der sker ingen bygningsmæssige ændringer i forbindelse med ansøgning om eksisterende og uændrede produktionsarealer.

Den endnu ikke opførte lade til kombineret maskinhus og frø-/kornlager har en separat afgørelse fra den 30. januar 2020 og dermed ikke omfattet af denne ansøgning.

**5) Husdyrbrugets ammoniakemission og -deposition til naturområder, herunder ved angivelse i ansøgt drift, nudrift og 8 års-drift:**

Fremgår af Husdyrgodkendelse.dk.

Totaldepositionen til kategori 1- og 2-natur er 0,0 kg N/ha/år, dermed er det heller ikke relevant at vurdere kumulation til kategori 1-natur.

Merdepositionen til omkringliggende kategori 3-naturområder er 0,0 kg N/ha/år, fordi produktionsarealet er uændret i forhold til nudrift og 8 års drift og der ikke sker nogen meremission. Det er ikke vurderet, hvor vidt de potentielt ammoniakfølsomme skove reelt er ammoniakfølsomme, eftersom der ikke sker nogen merdeposition til skovområderne.

**6) Husdyrbrugets lugtemission, herunder ved angivelse i ansøgt drift og nudrift, og lugtgeneafstande:**

Fremgår af Husdyrgodkendelse.dk.

Der er regnet lugt til de nærmeste naboejendomme uden landbrugspligt, hvor den nærmeste er Lillemarksvej 33, samt de efterfølgende Boltinggårdvej 34, Boltinggårdvej 17, Boltinggårdvej 32, Boltinggårdvej 15, Boltinggårdvej 13 og Lillemarksvej 31. Ejendomme med landbrugspligt skal der ikke regnes lugt til.

Naboboligerne Lillemarksvej 33, Boltinggårdvej 34, Boltinggårdvej 17, Boltinggårdvej 32 og Boltinggårdvej 15, ligger indenfor den korrigerede geneafstand på 143-178,7 m, men stadig indenfor 50 % reglen, som betyder, at kommunen kan dispensere i henhold til husdyrgodkendelsesbekendtgørelsen §33, når geneafstanden er uændret i forhold til nudrift.

Samlet bebyggelse: Lokalplan nr. 69 - Herringe og Rudme landsbyer: Blandet bolig og erhverv i landzone.

Byzone: Kommuneplan nr. Rin.R.10 - Grønt område syd for Kildevangen og Åvangen – Ringe.

Både samlet bebyggelse og byzone ligger væsentligt udenfor geneafstanden.

Ingen kumulation med øvrige husdyrbrug i forhold til lugt til enkelt boliger, samlet bebyggelse og byzone.

#### 7) Øvrige emissioner og genepåvirkninger fra husdyrbruget og det ansøgte, herunder:

- **Støj:** Ingen væsentlige støjgener og der er god afstand til naboer. I forbindelse med korntørring kan der være øget støj i en begrænset periode i forbindelse med høst. Eller ved udbringning af gylle.
- **Støv:** Ingen væsentligt støvende aktiviteter og der er god afstand til naboer.
- **Fluer:** Bekæmpes efter gældende retningslinjer ved behov.
- **Rotter:** Ansøger har aftale med privat firma om regelmæssig gennemgang af ejendommen.
- **Til- og frakørsel:** Antallet af transporter til og fra ejendommen er uændret med det ansøgte. Størstedelen af transporterne er relateret til husdyrgødning, hvor specielt gylletransport er sæsonbetonet. Transporterne sker direkte til den kommunale Lillemarksvej, fra ejendommens indkørsler, hvor der ikke ligger nogle naboer tæt på, som generes af støv eller støj.

#### 8) De forventede væsentlige virkninger som følge af:

- **De forventede reststoffer:** De væsentlige reststoffer er husdyrgødning, som er beskrevet ovenfor.
- **Den forventede affaldsproduktion:** Primært småt brændbart affald i form af sække og plastik som sammen med øvrigt affald opbevares og bortskaffes i henhold til gældende regler. Affald afleveres primært på genbrugsstation.
- **Brugen af naturressourcer:** Den ansøgte miljøtilladelse giver ikke anledning til øget forbrug af naturressourcer.

#### 9) Husdyrbrugets valg af bedste tilgængelige teknik (BAT) med henblik på reduktion af ammoniakemission, hvis husdyrbrugets ammoniakemission er mere end 750 kg N/år BAT-beregningen fremgår af Husdyrgodkendelse.dk.

Det ansøgte produktionsareal er alt sammen uændret eksisterende staldafsnit, som ikke giver anledning til øget BAT-krav. BAT-kravet og ammoniakemissionen er derfor ens på 3.307 kg N/år.

#### 10) Grænseoverskridende virkninger:

Ingen grænseoverskridende virkninger på Fyn.