



Miljøgodkendelse
- efter § 16 a, stk. 4

**Bækgård
Kvægbrug
Ilskovvej 31
7430 Ikast**

Afgørelsesdato: 10. september 2019

Copyright

Luftfotos – Danmarks Digitale Ortofoto - er gengivet af Ikast-Brande Kommune med tilladelse fra Cowi. DDO ©, Copyright COWI.

Lovgivning

Al lovgivning er benævnt med populærtitel. En samlet oversigt over lovgivning findes i Bilag 2.

Indhold

DATABLAD	4
ANSØGNINGEN	5
VILKÅR	6
LOVGRUNDLAG	7
BIAKTIVITETER	7
OFFENTLIGGØRELSE OG ORIENTERING AF NABOER	8
GYLDIGHED	8
HELT ELLER DELVIST BORTFALD AF AFGØRELSEN	8
ANDRE GODKENDELSER, TILLADELSER OG DISPENSATIONER	8
BELIGGENHED OG PLANLÆGNINGSMÆSSIGE FORHOLD	9
PLACERING AF ANLÆGGET	9
LANDSKABELIGE OG GEOLOGISKE VÆRDIER	10
KULTURHISTORISKE VÆRDIER	11
NATUR	12
PÅVIRKNING AF NATUR	12
PÅVIRKNING AF BILAG IV-ARTER	15
JORD, GRUNDVAND OG OVERFLADEVAND	16
FORURENING OG GENER	16
GENERELLE GENER	16
LUGT	16
STØJ	18
STØV	19
FLUEGENER OG UHYGIEJNISKE FORHOLD	19
LYS	19
UDEGÅENDE DYR	19
AFFALD	19
OLIE- OG KEMIKALIEOPBEVARING	19
ANVENDELSE AF BEDSTE TILGÆNGELIGE TEKNIK (BAT)	19
BAT – TEKNIK MED HENBLIK PÅ REDUKTION AF AMMONIAKEMISSION	20
SAMLET VURDERING OM ANVENDELSE AF BAT	20
KOMMUNENS SAMLEDE VURDERING	21
KLAGEVEJLEDNING	21
INTERESSENTLISTE FOR HØRINGSPERIODE OG OFFENTLIGGØRELSE	23
BILAG	23

Datablad

Husdyrbruget		Konsulent	
Bedrift Cvr	27614175	Konsulent Cvr	
Husdyrbrugets navn	Bækgård	Konsulent virksomhedsnavn	SAGRO
Beliggenhedsadresse	Ilskovvej 31	Konsulentnavn	Nina Laudal Jensen
Postnummer	7430	Konsulentadresse	Birk Centerpark 24
By	Ikast	Konsulentpostnummer	7400
Ansøger		Konsulentby	Herning
Ansøgers navn	Klaus Nellemann	Konsulenttelefon	96296637
Ansøgeradresse	Ilskovvej 31	Konsulent-email	nlj@sagro.dk
Ansøgerpostnummer	7430	Ejendom	
Ansøgerby	Ikast	Ejendomsnummer	7560009926
Ansøgetelefon	21441507	CHR numre	
Ansøger-email	dbn78@godmail.dk	Matrikler på ejendomsnummer	
		Matrikel: 24æ - Tulstrup By, Ikast	
		Matrikel: 3an - Tulstrup By, Ikast	
		Matrikel: 3ao - Tulstrup By, Ikast	
		Matrikel: 3ap - Tulstrup By, Ikast	
		Matrikel: 3m - Tulstrup By, Ikast	
		Matrikel: 5p - Tulstrup By, Ikast	
		Matrikel: 5u - Tulstrup By, Ikast	
		Matrikel: 5v - Tulstrup By, Ikast	
		Matrikel: 1ao - Ilskov By, Ilskov	
		Matrikel: 1aq - Munklinde, Ilskov	

Ansøgningen

Ikast-Brande Kommune har den 14. juni 2019 modtaget en ansøgning om tillæg til miljøgodkendelse efter § 16 a stk. 4, jævnfør *Husdyrbrugloven*ⁱ for husdyrbruget på Ilskovvej 31, 7430 Ikast.

Der er i forbindelse med denne ansøgning søgt om en udvidelse af produktionsarealet til 8.657 m². Det er en udvidelse på 102 m² i forhold til det nuværende produktionsareal på 8.555 m². Den samlede ændringen på 102 m² i ejendommens produktionsareal sker ved etablering af 202 m² dybstrøelsesareal i tilknytning til malkestalden, samt ved en samlet reduktion i m² kalvehytter fra 300 til 200 m². Det nye dybstrøelsesareal er bygget til den vestlige ende af ejendommens eksisterende malkestald og væk fra offentlig vej. Udformningen af tilbygningen gør, at den falder visuelt sammen med eksisterende bygninger.

Der er desuden i forbindelse med tillægsansøgningen søgt om mulighed for yderligere fleksibilitet, så antallet og sammensætningen af kvæg i mange af bygningerne frit kan ændres inden for rammerne af dyrevelfærdsreglerne. Samme fleksibilitet er ikke mulig med husdyrbrugets nuværende miljøgodkendelse.

Afgørelse om tillæg

På grundlag af de i sagen foreliggende oplysninger meddeler Ikast-Brande Kommune tillæg til gældende miljøgodkendelse til ejendommen beliggende på Ilskovvej 31, 7430 Ikast, med de stillede vilkår. Det er Ikast-Brande Kommunes vurdering, at tillægget, med de stillede vilkår for lokalisering, indretning og drift af husdyrbruget, ikke vil medføre en væsentlig påvirkning af miljøet.

Tillægget gælder kun for det ansøgte. Der må ikke ske udvidelse eller ændring i dyreholdet, herunder stalde, plansiloanlæg, gødningsopbevaringsanlæg og lignende, før ændringen er anmeldt og godkendt af Ikast-Brande Kommune. Husdyrbruget skal til enhver tid leve op til gældende regler i love og bekendtgørelser – også selvom disse regler eventuelt måtte være skærpede i forhold til dette tillæg.

Tillægget til miljøgodkendelse af 7. august 2018 meddeles i henhold til § 16 a, stk. 4, i *Husdyrbrugloven*, samt reglerne i *Husdyrgodkendelsesbekendtgørelsen*ⁱⁱ. Begrundelsen for afgørelsen fremgår i det efterfølgende.

Vilkår 2, og 9 i miljøgodkendelsen af 7. august 2018 er ophævet. De erstattes af vilkårene 10 og 11 i dette tillæg. En samlet oversigt over gældende vilkår for husdyrbruget er vist i bilag 1.

Vilkår

Der er stillet følgende vilkår for udnyttelsen af tillægget til miljøgodkendelsen:

10. Produktionsareal, dyretyper og staldindretning m.v. skal være i overensstemmelse med oversigten og kortet nedenfor:						
Staldnavn	Staldstørrelse (m ²)	Ventilation	Kildehøjde	Produktion	Antal måneder udegående	Produktionsareal (m ²)
Ny kostald (8)	3.672	Naturlig ventilation	6 m	(#185150) Flexgruppe: Alle kvæg; Sengestald med fast gulv	0	3.168
Goldkostald (7)	643	Naturlig ventilation	6 m	(#185152) Flexgruppe: Alle kvæg; Dybstrøelse	0	470
Goldstald (4)	261	Naturlig ventilation	3 m	(#185156) Flexgruppe: Alle kvæg; Dybstrøelse (#185153) Flexgruppe: Alle dyr; Dybstrøelse	6 6	80 20
Ungdyrstald (11)	2.603	Naturlig ventilation	6 m	(#185159) Flexgruppe: Alle kvæg; Fast drænet gulv med skraber og ajleafløb	0	2.090
Kalvestald (5)	531	Naturlig ventilation	6 m	(#185162) Flexgruppe: Alle kvæg; Dybstrøelse	0	358
Kostald (1)	1.871	Naturlig ventilation	6 m	(#185165) Flexgruppe: Alle kvæg; Sengestald med spalter (linespil)	0	1.700
Malkestald (9)	1.644	Naturlig ventilation	6 m	(#188092) Flexgruppe: Alle kvæg, Heste, Får og Geder; Dybstrøelse (#185168) Flexgruppe: Alle kvæg; Dybstrøelse	0 0	202 95
Gl. malkestald (3)	325	Naturlig ventilation	3 m	(#185170) Flexgruppe: Alle kvæg; Dybstrøelse	0	274
Kalveplads 1	100	Naturlig ventilation	3 m	(#185171) Kalve, (under 6 mdr.). Dybstrøelse	0	100
Kalveplads 2	100	Naturlig ventilation	3 m	(#185172) Kalve, (under 6 mdr.). Dybstrøelse	0	100
Sum						8.657



11. Alle dyrene der er i Goldstald (4) skal være udegående i minimum 6 måneder af året og bygningen skal rengøres umiddelbart efter den er tømt.

Lovgrundlag

Ansøgningen er behandlet på grundlag af de oplysninger, der er i ansøgningsskema nr. 212299, version 3, som beregnet via www.husdyrgodkendelse.dk den 31.07 2019

Husdyrbruget er omfattet af § 16 a i *Husdyrbrugloven*, da der er en ammoniakemission på mere end 3.500 kg NH₃-N pr. år.

Tillægget til miljøgodkendelsen er udarbejdet efter *Husdyrbrugloven*, hvor EU's VVM-direktivⁱⁱⁱ og IE-direktiv^{iv} er indarbejdet.

Biaktiviteter

Efter det oplyste er der ikke eksisterende biaktiviteter på husdyrbruget, som er omfattet af krav om godkendelse, tilladelse m.v. efter *Miljøbeskyttelsesloven*^v eller regler udstedt i medfør af loven. Der er

endvidere ikke i forbindelse med den aktuelle ansøgning om miljøgodkendelse søgt om sådanne biaktiviteter, der forudsætter godkendelse, tilladelse m.v. efter anden lovgivning.

Offentliggørelse og orientering af naboer

Det er Ikast-Brande Kommunes vurdering, at nærværende tillæg til miljøgodkendelsen af 7. august 2018 ikke vil medføre en væsentlig påvirkning på miljøet. Derfor er offentligheden ikke informeret tidligt i beslutningsprocessen ved offentlig annoncering eller haft udkast til afgørelse til kommentering.

Naboer er ikke blevet særskilt orienteret om ansøgningen, da det ansøgte skønnes at være af underordnet betydning for naboerne, jævnfør § 56, stk. 2 i *Husdyrbrugloven*. Derudover gælder de almindelige partshøringsregler i henhold til *Forvaltningsloven*¹. Ikast-Brande skønner, at ikke andre end ansøger/ejer har partsstatus i sagen.

Afgørelsen om miljøgodkendelse er truffet den 10. september 2019, og offentliggøres på Ikast-Brande Kommunes hjemmeside www.ikast-brande.dk/politik/hoeringer den 11. september 2019. Afgørelsen vil desuden blive lagt på Miljøstyrelsens Digitale Miljø Administration (DMA) på hjemmesiden www.dma.mst.dk.

Gyldighed

Tillægget til miljøgodkendelsen bortfalder, hvis den ikke er udnyttet inden 6 år fra denne afgørelse er meddelt. Hvis en del af tillægget til miljøgodkendelsen ikke er udnyttet, bortfalder godkendelsen for denne del.

Helt eller delvist bortfald af afgørelsen

Hvis miljøgodkendelsen (inkl. tillæg) efterfølgende ikke har været helt eller delvis udnyttet i 3 på hinanden følgende år, så bortfalder den del af godkendelsen, der ikke har været udnyttet i de seneste 3 år. Godkendelsen er udnyttet, når mindst 25 procent af det tilladte produktionsareal udnyttes driftsmæssigt. Driftsmæssig udnyttelse er opnået, når der på det pågældende produktionsareal produceres mindst 50 procent af det mulige inden for rammerne af dyrevelfærdskrav eller andre relevante krav.

Andre godkendelser, tilladelser og dispensationer

Ikast-Brande Kommune gør opmærksom på, at et tillæg til en miljøgodkendelse efter reglerne i *Husdyrbrugloven* ikke fritager fra krav om tilladelse, godkendelse, dispensation m.v. efter anden lovgivning. Der skal derfor eksempelvis – i det omfang, at det er relevant i det konkrete tilfælde – søges om en separat byggetilladelse, ændring af bygningsanvendelse, nedrivningstilladelse, afledning af tagvand eller lignende hos Ikast-Brande Kommune.

¹ Lovbekendtgørelse nr. 433 af 22. april 2014 af forvaltningsloven.

Beliggenhed og planlægningsmæssige forhold

Placering af anlægget

Krav til placering af anlæg m.v.

Etablering af husdyranlæg og gødnings- og ensilageopbevaringsanlæg på husdyrbrug samt udvidelse og ændring heraf, der medfører forøget forurening, er ikke tilladt:

- i et eksisterende eller ifølge kommuneplanens rammedel fremtidigt byzone- eller sommerhusområde
- i et område i landzone, der i lokalplan er udlagt til boligformål, blandet bolig og erhverv eller til offentlige formål med henblik på beboelse, institutioner, rekreative formål og lignende
- i en afstand mindre end 50 meter fra de to ovennævnte områder
- i en afstand mindre end 50 meter fra en nabobeboelse.

Derudover er der følgende afstandskrav:

- 25 meter til vandforsyningsanlæg, der ikke er til almen vandforsyning
- 50 meter til vandforsyningsanlæg til almen vandforsyning
- 15 meter til vandløb (herunder dræn) og søer større end 100 m² – ved etablering af gødningsopbevaringsanlæg til flydende husdyrgødning skal der desuden være mindst 100 meter til åbne vandløb og til søer større end 100 m²
- 15 meter til offentlig vej og privat fællesvej
- 25 meter til levedsmiddelvirksomhed
- 15 meter til beboelse på samme ejendom
- 30 meter til naboskel.

Endelig skal ny bebyggelse som udgangspunkt placeres i tilknytning til ejendommens hidtidige bebyggelsesarealer, lige som byggeriet skal være erhvervsmæssigt nødvendigt for ejendommens drift som landbrugsejendom.

Ejendommens eksisterende og planlagte produktionsanlæg ligger samlet på adressen Ilskovvej 31, 7430 Ikast. Situationsplan for ejendommen fremgår af kortbilag 1.

Produktionsanlægget ligger cirka 3,2 km nord for Tulstrup by, der er nærmeste byzone, og ca. 6 km sydøst for nærmeste sommerhusområde ved Sunds sø. Nærmeste landsby er Faurholt, der ligger cirka 470 meter syd for produktionsanlægget. Nærmeste nabobeboelse med landbrugspligt ligger ca. 480 meter øst for det nærmeste staldhjørne, mens nærmeste nabobeboelse uden landbrugspligt (Faurholtvej 22, 7430 Ikast) ligger ca. 475 meter i sydlig retning.

Der er i forbindelse med denne ansøgning søgt om en udvidelse af produktionsarealet² til 8.657 m². Det er en udvidelse på 102 m² i forhold til det nuværende produktionsareal på 8.555 m². Den samlede ændringen på 102 m² i ejendommens produktionsareal sker ved etablering af 202 m² dybstrøelsesareal i tilknytning til malkestalden, samt ved en samlet reduktion i m² kalvehytter fra 300 til 200 m². Det nye dybstrøelsesareal er bygget til den vestlige ende af ejendommens eksisterende malkestald og væk fra offentlig vej. Udformningen af tilbygningen gør, at den falder visuelt sammen med eksisterende bygninger.

Kommunen vurderer

² Produktionsareal: Det areal i fast placerede husdyranlæg, hvorpå dyrene kan opholde sig og har mulighed for at afsætte gødning og som dyrene ikke kun har kortvarig adgang til.

Ikast-Brande Kommune konstaterer, at de generelle afstandskrav er overholdt.

Ikast-Brande Kommune vurderer, at risikoen for forurening eller væsentlige gener for omgivelserne fra produktionsanlægget begrænses, når de til enhver tid gældende generelle miljøregler for den pågældende type husdyrbrug, samt de supplerende vilkår for miljøgodkendelsen af 7. august 2018 og efterfølgende tillæg overholdes. Ikast-Brande Kommune vurderer endvidere, at udvidelsen er erhvervsmæssig nødvendig.

Landskabelige og geologiske værdier

Landskabelige bevaringsværdier

Landskaberne i Ikast-Brande Kommune er meget varierede med forskellige landskabelige værdier. Fra det kuperede og varierede dallandskab (Søhøjlandet) øst for den jyske højderyg til det flade slettelandskab med heder og plantager vest for højderyggen. Vi ønsker at bevare og beskytte de vigtigste landskabelige bevaringsværdier i Ikast-Brande Kommune. Det vil sige de landskaber, der i kraft af dramatik, mangfoldighed eller monoton besidder en særlig fortællerværdi, æstetisk værdi eller rekreativ værdi.

I Kommuneplan 2017-2029 for Ikast-Brande Kommune er de landskabelige bevaringsværdier delt op i to kategorier: værdifulde landskaber (bevaringsværdige landskaber) og uforstyrrede landskaber (og større sammenhængende landskaber).

De værdifulde landskaber (bevaringsværdige landskaber) rummer en stor fortællerværdi for eksempel ådalene i de store åsystemer med deres søer og dalstrøg, bakkeøerne på smeltevandssletterne samt hederne og plantagerne. Ofte kan man aflæse, hvordan landskabet er skabt. For eksempel er Søhøjlandet mod øst stærkt præget af den sidste istid, isens bevægelser og isens afsmeltning.

De uforstyrrede landskaber (større sammenhængende landskaber) er generelt almindelige, sammenhængende landskabsområder i det åbne land. De er præget af landbrug og skovbrug, mindre landsbyer, bebyggelser og småveje m.m. spredt i landskabet. At landskabet er uforstyrret betyder, at landskabet som udgangspunkt ikke er visuelt og støjmæssigt påvirket af større tekniske anlæg som for eksempel større el-ledningsnet, veje, store produktionsanlæg, vindmøller, master, større virksomheder og større by- og sommerhusområder m.m.

Geologiske bevaringsværdier

De geologiske værdier omfatter lag i jorden (jordprofiler) eller sammenhængende landskabsformer. De har betydning for forskning, undervisning og fortællingen om landskabets tilblivelse. Det er derfor vigtigt, at der er adgang til de geologiske værdier, og at de ikke bliver sløret af beplantning, byggeri og andre former for anlæg.

De fleste geologiske værdier indeholder betydelige fortællinger om en egns natur og kultur. Ikast-Brande Kommune rummer fortællingen om, hvordan isen formede det jyske landskab. Fra det kuperede morænelandskab i øst omkring Nørre Snede til den flade og let skrånende smeltevandslette med spredte bakkeøer og brede ådale, der strækker sig mod nord og vest.

Udpegningerne i Kommuneplan 2017-2029 for Ikast-Brande Kommune er primært nationalt udpegede geologiske værdier:

- Søhøjlandet

- Isenbjerg
- Bølling Sø
- Kulsø-Rørbæk Sø
- Sepstrup-Vrads Sande.

Dog er der også en enkelt lokal udpegning – Linnebjerg – som er en bakkeø nordvest for Faurholt.

Områder af geologisk interesse er især sårbare over for, at man graver materialer og opfyldning bort. Det kan få den konsekvens, at man kommer til helt at udslette geologiske informationer.

Kommunen konstaterer

Tilbygningen til malkestalden er ikke beliggende indenfor eller i nærheden af:

- bevaringsværdige landskaber
- større sammenhængende landskab
- geologisk bevaringsværdi
- sø og å-beskyttelseslinjer
- skovbyggelinjer (300 meter)
- kirkebyggelinjer / kirkezoner indenfor 300 meter fra anlægsdelen

Kommunen vurderer

Ikast-Brande Kommune vurderer på baggrund af det oplyste:

- at ansøger har taget de nødvendige hensyn til den landskabelige værdi ved, at etablere den nye tilbygning på en sådan måde, at den indgår som en del af helheden omkring ejendommen
- at gennemførelse af projektet – og driften af husdyrbruget i øvrigt – ikke vil forringe landskabets karakter og fortælleværdi i de udpegede landskabsområder eller medføre væsentlige landskabelige ændringer i forhold til den eksisterende tilstand.

Kulturhistoriske værdier

Kulturhistoriske værdier

Landskabet i Ikast-Brande Kommune er præget af menneskets virke igennem årtusinder. Samfundsudviklingen føjer hele tiden nye lag til kulturhistorien i landskabet. Overalt finder vi historiske spor, der fortæller om samfundsudviklingen og om, hvordan mennesket har påvirket omgivelserne. De kulturhistoriske værdier knytter sig til historien om, hvordan mennesket opdyrkede heden og udnyttede jordens ressourcer til overlevelse. Værdierne knytter sig også til historien om, hvordan jernbanen og Hærvejen har skåret sig gennem landskabet og dannet grundlaget for byerne.

Mange af de historiske spor er kulturhistoriske værdier, der har så stor betydning for vores kulturforståelse, at de er værd at bevare og derfor fortjener de en særlig beskyttelse.

I Kommuneplan 2017-2029 for Ikast-Brande Kommune er de vigtigste kulturhistoriske værdier i kommunen udpeget. De kulturhistoriske værdier er delt op i to kategorier: Værdifulde kulturmiljøer og kulturhistoriske bevaringsværdier.

De værdifulde kulturmiljøer kan for eksempel være kulturmiljøer, der afspejler en bestemt tidsepoke eller en landsbytype, et område med en koncentration af fortidsminder som gravhøje og arkæologiske fund eller kirker med kirkegårde og deres omgivelser.

De kulturhistoriske bevaringsværdier kan for eksempel være mindesten og monumenter, enkeltgravhøje, fredede og bevaringsværdige bygninger og anlæg eller sten- og jorddiger, alléer og levende hegn.

Udpegningen af kulturhistoriske værdier betyder, at når der udvikles inden for eller umiddelbart uden for de udpegede områder, så skal det ske med viden om og under hensyntagen til de kulturhistoriske værdier. På den måde kan det undgås, at de kulturhistoriske elementer og spor går tabt eller bliver forringet.

Jævnfør Kommuneplan 2017–2029 for Ikast-Brande Kommune, skal det undgås, at nyt byggeri, anlæg eller ændringer i landskabet udformes eller placeres på en måde, der forringer oplevelsen eller kvaliteten af de udpegede kulturhistoriske værdier.

Kommunen konstaterer

Ikast-Brande kommune konstaterer på baggrund af det oplyste at den nye tilbygning ikke er beliggende indenfor eller i nærheden af:

- Fredede fortidsminder
- Fredede områder
- Beskyttede sten- og jorddiger
- Kulturhistoriske bevaringsværdier

Den nye tilbygning ligger inden for et område, som er udpeget som værdifuld kulturmiljø.

Kommunen vurderer

Ikast-Brande Kommune vurderer, at udvidelsen af husdyrbrugets produktionsareal ikke er i strid med hensynet til de kulturhistoriske interesser i området. Tilbygningen til malkestalden, indgår som en naturlig helhed med resten af ejendommens bygninger. Den ansøgte ændring kan derfor tillades i forhold til de gældende retningslinjer beskrevet for de kulturhistoriske værdier i Kommuneplan 2017–2029 for Ikast-Brande Kommune.

Natur

Påvirkning af natur

Den samlede ammoniakemission i ansøgt, nudrift og i 8-års drift³ fra husdyrbruget er vist i nedenstående tabel:

Samlet ammoniakemission fra husdyrbruget (stald og lager)

Drifttype:	Ammoniakemission fra staldafsnit (kg NH ₃ -N/år)	Ammoniakemission fra lagre (kg NH ₃ -N/år)	Ammoniakemission fra husdyrbruget (kg NH ₃ -N/år)
Ansøgt drift	10.554	976	11.530
Nudrift	10.502	976	11.478
8 års-drift	4.223	455	4.678

³ 8 års-drift: Den drift som var tilladt 8 år før ansøgningstidspunktet.

Der er således en meremission på 6.852,4 kg N pr. år fra husdyrbruget i ansøgt drift sammenlignet med driften for 8 år siden.

Ammoniak og natur

Hovedparten af ammoniakdepositionen (kvælstofnedfaldet) fra et husdyrbrug vil – afhængigt af flere forhold – på et tidspunkt blive afsat i landskabet i større eller mindre afstand fra kilden. Størstedelen af den ammoniakdeposition, som direkte kan henføres til et husdyrbrug, vil formentlig ske i terrænet inden for ca. 1 kilometers afstand fra produktionsanlægget. Ammoniakdeposition er som regel til ugunst for opretholdelse af de naturtyper, der kun har brug for en begrænset næringsstofmængde for at kunne trives. Kommunen er forpligtiget til, at vurdere om en udvidelse/ændring af et husdyrbrug kan føre til tilstandsændringer i nærliggende naturområder.

I henhold til *Husdyrbrugloven* er etablering, udvidelse og ændring af husdyranlæg eller gødningsopbevaringsanlæg på husdyrbrug, ikke tilladt, hvis anlægget ligger i en afstand på mindre end ti meter til, eller helt eller delvis inden for, nærmere bestemte ammoniakfølsomme naturtyper beliggende **inden for** internationale naturbeskyttelsesområder (Natura 2000-områder) eller nærmere bestemte ammoniakfølsomme naturtyper beliggende **uden for** internationale beskyttelsesområder. Der er tale om en forbudszone.

Natura 2000-områder er naturområder som, set i et europæisk perspektiv, er særligt værdifulde. Der er tale om en fælles betegnelse for Habitat-, Ramsar⁴- og Fuglebeskyttelsesområderne. Natura 2000-områderne er udpeget for at beskytte levesteder og rasteområder for fugle og for at beskytte naturtyper og plante- og dyrearter, der er truede, sårbare eller sjældne i EU.

Jævnfør *Husdyrgodkendelsesbekendtgørelsen*, defineres naturtyperne, omfattet af *Husdyrbrugloven*, i tre kategorier:

Kategori 1-natur: Nærmere bestemte naturtyper beliggende **inden for** internationale naturbeskyttelsesområder.

Kategori 2-natur: Visse naturtyper beliggende **uden for** internationale naturbeskyttelsesområder. Det drejer sig om naturtyperne: Højmoser, lobeliesøer samt heder større end ti ha, som er omfattet af *Naturbeskyttelseslovens*^{vi} § 3, og overdrev større end 2,5 ha, som er omfattet af *Naturbeskyttelseslovens* § 3.

Kategori 3-natur: Naturtyper, som ikke er omfattet af kategori 1- og 2-natur: Heder, moser og overdrev, som er beskyttet efter *Naturbeskyttelseslovens* § 3, og nærmere definerede ammoniakfølsomme skove, der er beliggende **uden for** de internationale naturbeskyttelsesområder.

Der er fastsat forskellige beskyttelseskrav i forhold til de forskellige naturkategorier. Den tilladte maksimale **total**deposition fra et husdyrbrug til kategori 1-natur er afhængig af antallet af andre husdyrbrug i nærheden (Antallet af andre husdyrbrug i området er defineret efter nærmere regler om vurdering af kumulation – se nedenfor). Hvis der ikke er andre husdyrbrug, må der fra husdyrbruget, som den aktuelle ansøgning drejer sig om, som hovedregel højst være en **total**deposition på 0,7 kg N pr. ha pr. år. Er der ét husdyrbrug udover husdyrbruget, der søger, falder den højst tilladelige

⁴ Ramsarområder ligger alle inden for de udpegede fuglebeskyttelsesområder. Ramsarområder er beskyttede vandområder med særlig betydning for fugle.

totaldeposition til 0,4 kg N pr. ha pr. år, og endelig, hvis der er mere end ét husdyrbrug udover husdyrbruget, der søger, må totaldepositionen fra husdyrbruget, der søger, maksimalt være 0,2 kg N pr. ha pr. år.

Antallet af husdyrbrug i nærheden opgøres som en summering af:

- Antallet af husdyrbrug med en emission på mere end 150 kg NH₃-N (ammoniakkvælstof) pr. år inden for 200 meter
- Antallet af husdyrbrug med en emission på mere end 450 kg NH₃-N pr. år inden for 200-300 meter
- Antallet af husdyrbrug med en emission på mere end 750 kg NH₃-N pr. år inden for 300-500 meter
- Antallet af husdyrbrug med en emission på mere end 1.500 kg NH₃-N pr. år inden for 500-1.000 meter
- Antallet af husdyrbrug med en emission på mere end 5.000 kg NH₃-N pr. år inden for 1.000-2.500 meter.

(Afstandene måles mellem det mest kritiske naturpunkt og et nærmere defineret centrum for det eller de pågældende husdyr).

Den maksimale tilladte **total**deposition til kategori 2-natur er 1,0 kg N pr. ha pr. år, mens kommunen i forhold til kategori 3-natur efter nærmere kriterier skal foretage en konkret vurdering af, om der er tale om en væsentlig miljøpåvirkning af særlige regionale eller lokale beskyttelsesinteresser og af, om der skal stilles krav til den maksimale **mer**deposition. Kravet må dog ikke være under en maksimal merdeposition på 1,0 kg N pr. ha pr. år.

Kommunen skal vurdere om udvidelsen af et husdyrbrug kan føre til tilstandsændringer i nærliggende naturområder. Vurderingen tager udgangspunkt i, om det ansøgte vil medføre en totaldeposition eller en merdeposition, som vil resultere i en tilstandsændring af den pågældende naturtype.

I IT-ansøgningen er der lavet beregninger af total- og merdeposition fra husdyrbruget til den omkringliggende natur. Beregningerne sandsynliggør, at der ikke vil være en væsentlig påvirkning med kvælstof til omkringliggende kategori 1-3-natur.

Kategori 1-natur

Nærmeste kategori 1-natur er en hede, som ligger i Habitatområde nr. 228 - Stenholt skov og Stenholt Mose, som ligger ca. 10,5 km nordøst for husdyrbruget. Den beregnede ammoniakdeposition til nærmeste kategori 1-natur viser, at totaldepositionen efter ændringen af husdyrbruget vil være 0,0 kg N pr. ha pr. år (se kortbilag 3).

Da beregningen viser, at området modtager en totaldeposition på under 0,2 kg N pr. ha pr. år betyder det desuden, at beskyttelseskriteriet er overholdt, uanset hvor mange husdyrbrug der i øvrigt måtte være i nærheden.

Kategori 2-natur

Nærmeste kategori 2-natur er også en hede, som ligger ca. 1,2 km nordøst for husdyrbruget. Beregningen til nærmeste kategori 2-natur viser, at totaldepositionen efter ændringen af husdyrbruget, vil være 0,5 kg N pr. ha pr. år. Den maksimale tilladte totaldeposition til kategori 2-natur er 1,0 kg N pr. ha pr. år, hvorfor beskyttelsesniveauet er overholdt (se kortbilag 3).

Kategori 3-natur

Nærmeste kategori 3-natur er et overdrev, der er beliggende ca. 350 meter sydvest for nærmeste

staldbygning. Området er ved en besigtigelse i 2018 ændret fra §3 eng til §3 overdrev (se kortbilag 5). Beregninger viser, at merdepositionen efter ændringen af husdyrbruget, i forhold til 8 årsdriften vil være 0,6 kg N pr. ha pr. år. Den maksimale tilladte merdeposition til kategori 3-natur er 1,0 kg N pr. ha pr. år, hvorfor beskyttelsesniveauet er overholdt.

Der ligger ikke potentielt ammoniakfølsom skov nærmere end 1.000 meter fra husdyrbruget (se kortbilag 5).

Alt i alt er beskyttelsesniveauet til kategori 3-natur overholdt.

Nærmeste § 3-areal som ikke er omfattet af kategori 3-natur, er en eng som ligger ca. 280 meter sydvest for husdyrbruget. Beregninger viser, at forøgelsen i ammoniakemissionen, som følge af bedriftens forøgede produktionsareal, ikke giver en ændring i ammoniakdepositionen til den pågældende eng (se kortbilag 4).

Kommunen vurderer

Ikast-Brande Kommune vurderer, at kravene om maksimalt tilladt totaldeposition på kategori 1- og 2-natur er overholdt. Samtidig er kravet til merdeposition til kategori 3-natur overholdt. Ikast-Brande Kommune vurderer derfor, at udvidelsen ikke vil medføre en forøgelse af ammoniakdepositionen i de øvrige omkringliggende naturområder, der ligger ud over det, som naturområderne kan tåle. Der er derfor ikke grundlag for at stille yderligere vilkår for at beskytte de pågældende naturområder, idet der ikke vurderes at være tale om særlige tilfælde, hvor dette er påkrævet.

Påvirkning af bilag IV-arter

Ammoniakbelastning af yngle- eller rasteområder for bilag IV-dyrearter og bilag IV-plantearter

Af EF-habitatdirektivets^{vii} bilag IV fremgår en række dyre- og plantearter, som er strengt beskyttede, uanset om de forekommer inden eller udenfor et af de udpegede Natura 2000-områder. På den baggrund må der eksempelvis ikke gives tilladelse til aktiviteter, der kan beskadige eller ødelægge de pågældende dyrearters yngle- og rasteområder. For plantearterne er der blandt andet forbud i mod forsætlig plukning, indsamling, afskæring, oprivning med rod eller ødelæggelse af disse vildtvoksende planter i naturen.

Kun en del af de arter, der er anført i bilag IV, findes i regionen, men sydflagermus, odder, markfirben, spidssnudet frø og ulv findes i området. Husdyrbrugets ammoniakemission vil - som beskrevet i ovenstående afsnit - ikke medføre en forringelse af de nærliggende naturområder.

Kommunen vurderer

Ikast-Brande Kommune vurderer på baggrund af det oplyste:

- at der i forbindelse med projektets gennemførelse ikke vil ske ændringer i arealanvendelsen, som vil være væsentlige for bilag IV-arters trivsel
- at driften af husdyrbruget samlet set ikke vil medføre beskadigelse eller ødelæggelse af yngle- eller rasteområder i det naturlige udbredelsesområde for de dyrearter, der er optaget i EF-habitatdirektivets bilag IV, litra a), samt ikke vil medføre ødelæggelse af livsstadier af de plantearter, som er optaget i ER-habitatdirektivets bilag IV, litra b).

Jord, grundvand og overfladevand

Miljøpåvirkningen fra kvælstof, fosfor, ammoniak og zink i forhold til jord, grundvand og overfladevand begrænses via generelle miljøregler. Der er gennem lovgivningen fastsat regler om anvendelse af gødning i jordbruget med henblik på at beskytte jord, grundvand, vandløb, søer, havområder, herunder kystvande mod forurening samt med henblik på at beskytte naturen med dens bestande af vilde dyr og planter. Der er i den forbindelse fastsat lofter for den højst tilladelige mængde udbragt kvælstof og fosfor pr. ha fra gødning, og der er bestemmelser om anvendelse af efterafgrøder for at mindske kvælstofudvaskningen. Ligeledes er der fastsat regler om anvendelse af bestemte udbringningsteknikker – eksempelvis langs visse naturtyper.

Ikast-Brande Kommune vurderer, at det ansøgte ikke indebærer nogen væsentlig virkning på jord, grundvand og overfladevand – herunder Natura 2000-vandområder⁵ - når de til enhver tid gældende generelle miljøregler overholdes.

Forurening og gener

Generelle gener

I forhold til at begrænse eksempelvis lys, støv, støj, rystelser samt uhygiejniske forhold som følge af husdyrholdet og produktionen, opbevaringen og håndtering af husdyrgødning m.v. vurderer Ikast-Brande Kommune, at ændringerne der sker på husdyrbruget i forbindelse med tillægget ikke vil give væsentlige problemer eller gener for omkringboende på grund af de pågældende husdyranlægs placering samt afstanden til de nærmeste naboer.

Lugt

Lugtgener fra anlæg

Lugten fra husdyrbrug kommer fra stalde, gødningsopbevaring og i forbindelse med håndtering og udbringning af husdyrgødning. Den lugt, der udledes fra stalde og lignende husdyranlæg angives som "lugtemissionen". Størrelsen på emissionen fra et husdyranlæg afhænger af, hvilke dyretyper der er på stald, hvilken staldtype der er tale om, og hvor stor en overflade, der afsættes husdyrgødning på.

Landzone betragtes normalt som landbrugets arbejdsområde, hvilket betyder, at beboere i landzone skal tåle en del lugtgener.

Der er dog i *Husdyrgodkendelsesbekendtgørelsen* fastsat en række lugtgenekriterier og tålegrænser for lugt i forhold til tre område- og beboelsestyper: Byzone, visse områder i landzone⁶ og enkeltbolig (uden landbrugspligt og som ikke ejes af den ansvarlige for husdyrbrugets drift) i landzone, på henholdsvis 5, 7 og 15 OU_E⁷ pr. m³ luft efter Miljøstyrelsens lugtmodel og 1, 3 og 10 LE⁸ pr. m³ luft efter den såkaldte FMK-model⁹. Tålegrænserne er et udtryk for den maksimale, miljømæssigt acceptable lugtgenebelastning fra en given kilde ved den pågældende område- eller beboelsestype.

⁵ Natura 2000-områder er et netværk af beskyttede naturområder i EU.

⁶ "Visse områder i landzone" indbefatter: Områder i landzone, der i lokalplan er udlagt til boligformål, blandet bolig- og erhvervsformål eller til offentlige formål med henblik på beboelse, institutioner, rekreative formål og lignende samt beboelsesbygninger på ejendomme uden landbrugspligt, som ikke ejes af den ansvarlige for driften af husdyrbruget, hvor der inden for en afstand af 200 m ligger flere end seks beboelsesbygninger på hver sin ejendom uden landbrugspligt, som ikke ejes af den ansvarlige for driften af husdyrbruget (samlet bebyggelse).

⁷ OU_E = Lugt-enheder (Odour Units) bestemt efter den europæiske standard for lugtanalyse, hvor 1 OU_E er grænsen for, hvornår den pågældende lugt kan erkendes.

⁸ LE: Lugtenheder

⁹ FMK-modellen er udarbejdet af den tidligere Foreningen af Miljømedarbejdere i Kommunerne (FMK)

Ved lugtgeneafstand forstås den beregnede mindste afstand fra staldanlægget til det pågældende område- eller beboelsestype, hvor de fastsatte tålegrænser netop er opfyldt. Lugtgenekriterierne er overholdt, hvis de fastsatte tålegrænser ikke overskrides i mere end 1 procent af tiden – svarende til ca. 7 timer i alt om måneden.

Gyllebeholdere er ikke inkluderet i lugtberegningerne, da de er omfattet af generelle afstandsregler.

Lugtgeneafstandene forøges efter nærmere regler, hvis der inden for 300 meter af byzone eller visse områder i landzone er andre husdyrbrug med en ammoniakemission på mere end 750 kg NH₃-N pr. år. Tilsvarende forøges lugtgeneafstanden, hvis der er andre sådanne husdyrbrug inden for 100 meter fra enkeltbolig i landzone uden landbrugspligt, der ikke ejes af den ansvarlige for driften af det husdyrbrug, som den aktuelle ansøgning drejer sig om. Dette sker for at tage højde for den samlede lugtpåvirkning (den kumulative effekt) af den mulige lugtpåvirkning, som andre husdyrbrug i området måtte give anledning til.







Lugtgeneafstandene formindskes efter nærmere regler, hvis staldanlægget ligger nord for en af de nævnte område- eller beboelsestyper. Dette begrundes med, at den hyppigste vindretning i Danmark er vestlig og sydvestlig, og at nordenvind typisk forekommer i vinterhalvåret, hvor de relativt lave temperaturer, som regel medvirker til at dæmpe lugtafgivelsen.

Miljøstyrelsens ansøgningssystem www.husdyrgodkendelse.dk beregner hvilke afstande, der mindst skal være fra staldanlægget til de forskellige beboelsestyper for at lugtkravene er overholdt.

Da der ikke er andre ejendomme med en ammoniakfordampning over 750 kg NH₃-N pr. år indenfor 100 meter af enkeltbolig uden landbrugspligt eller indenfor 300 meter i forhold til visse områder i landzone og byzone, er der i nærværende sag ikke nogen kumulativ effekt.

Af nedenstående tabel fremgår den aktuelle afstand (ukorrigerede geneafstand) fra ejendommens lugtcentrum til henholdsvis nærmeste nabo uden landbrugspligt, visse områder i landzone og byzone samt geneafstanden til samme områder. Ukorrigeret geneafstand er geneafstanden, hvor alle staldanlæg er medtaget ved beregningerne. Ved korrigeret geneafstand kan staldanlæg være screenet bort som følge af afstand, og der kan være korrigeret for vindretning samt lugtreducerende teknologi. Vægtet gennemsnitsafstand er afstanden fra det beregnede lugtcentrum til de forskellige områdetyper. Det fremgår af tabellens sidste kolonne, at genekriteriet er overholdt i nærværende sag.

Samlet resultat af lugtberegning

Bebyggelse	Kumulation	Model	Ukorrigeret geneafstand	Korrigeret geneafstand	Vægtet gennemsnits afstand	Genekriterie overholdt
Faurholtvej 21 	0	NY	248,2	214,8	657,4	Ja
Faurholtvej 22 	0	NY	248,2	198,6	618,8	Ja
Hedegårdsvej 8 	0	NY	248,2	248,2	901,6	Ja
Linnebjergvej 3 	0	NY	248,2	248,2	1077,6	Ja
Malmkærvej 2 	0	NY	248,2	248,2	851,4	Ja
Faurholtvej 22 	0	NY	686,4	617,8	618,9	Ja
Tulstrup By, Ikast 	0	NY	918,7	872,8	3.330,2	Ja

Konsekvenszonen for lugt er beregnet til 722 meter. Konsekvenszonen er det område, som identificerer hvilke naboer (beboelser), der vil kunne blive udsat for lugtpåvirkning af en vis styrke. Disse naboer betragtes efter praksis som hørings¹⁰- og klageberettigede. Ejere af beboelser og beboere inden for konsekvenszonen er ikke blevet særskilt orienteret om ansøgningen, da Ikast-Brande Kommune har vurderet, at det ansøgte er af underordnet betydning.

Kommunen vurderer

Den reelle lugtpåvirkning fra husdyrbrugets staldanlæg vil afhænge af flere forhold. I den forbindelse er det i det konkrete tilfælde væsentligt, at der typisk er vind fra sydøstlig retning på de tider af året, hvor temperaturen er højest, og lugtafgivelsen dermed som regel vil være størst. Lugtpåvirkningen vil dog generelt kunne minimeres ved grundig og hyppig rengøring af de overflader, som husdyrgødning og foderrester afsættes på samt ved minimering af det tidsrum, som gylleomrøring og gylleudbringning foretages i.

Ud over de mulige lugtgener fra staldanlægget kan der forekomme lugtgener i forbindelse med omrøring af gyllebeholdere og øvrig håndtering af husdyrgødning samt fra håndtering af ensilage. Gylleomrøring og øvrig gødningshåndtering sker primært i forbindelse med udbringningen, der hovedsageligt sker om foråret, mens ensilagehåndteringen sker dagligt.

Ikast-Brande Kommune vurderer, at lugt fra staldanlægget ikke vil medføre væsentlige gener for naboerne. Lugtgenerne er beregnet til at ligge under de fastlagte beskyttelsesniveauer for lugt. Det vurderes, at det er sikret, at risikoen for væsentlige lugtgener for boliger i byzone, visse områder i landzone og enkeltboliger uden landbrugspligt er begrænset og ikke ud over, hvad der må forventes af en husdyrproduktion af den i projektet angivne størrelse.

Gyllebeholdere er ikke inkluderet i lugtberegningerne, da de er omfattet af generelle afstandsregler. Overdækningen reducerer ammoniakemissionen, men forventes også at nedsætte lugtemissionen fra beholderen. Det kan dog ikke undgås, at der forekommer lugt fra beholderen. Dette vil være særlig markant i forbindelse med at beholderen fyldes, eller når der omrøres i forbindelse med udbringning.

Ikast-Brande Kommune vurderer samlet set på baggrund af det oplyste at:

- Lugtgenekriterierne er overholdt i forhold til alle tre område- /beboelsestyper i det konkrete tilfælde.
- Projektets gennemførelse ikke vil medføre væsentlige, forøgede lugtgener fra produktionsanlægget.

Husdyrbruget – ved overholdelse af de til enhver tid gældende generelle miljøregler drives på en sådan måde, at lugtpåvirkningen på omgivelserne fra staldanlægget minimeres, og så de i lovgivningen fastsatte lugtgenekriterier overholdes, og lugtgenegrænserne dermed ikke overskrides i mere end en procent af tiden.

Støj

Ingen ændringer i forholdet til miljøgodkendelse af 7. august 2018.

¹⁰ Høringsberettigede naboer: Ejere og brugere af beboelser, beliggende på matrikler, som matrikulært grænser op til den matrikel/matrikler, hvorpå husdyrbrugets produktionsanlæg ligger. Det er Ikast-Brande Kommunes skøn, at det er af underordnet betydning at høre ejere af matrikler, uden beboelse, som grænser op til husdyrbrugets matrikler (både dem med og uden produktionsanlæg).

Støv

Ingen ændringer i forholdet til miljøgodkendelse af 7. august 2018.

Fluegener og uhygiejniske forhold

Ingen ændringer i forholdet til miljøgodkendelse af 7. august 2018.

Lys.

Ingen ændringer i forholdet til miljøgodkendelse af 7. august 2018.

Udegående dyr

Ansøgers oplysninger

I det ansøgte er dyrene på et mindre produktionsareal (100 m²) - beregnet til kvæg og heste - sat til at være udegående 6 måneder om året.

Kommunen vurderer

Ikast-Brande Kommune vurderer, at det ikke vil have væsentlig betydning for omkringboende. Der er stillet vilkår om at det pågældende areal bliver rengjort umiddelbart efter dyrene er sat ud.

Affald

Ingen ændringer i forholdet til miljøgodkendelse af 7. august 2018.

Olie- og kemikalieopbevaring

Ingen ændringer i forholdet til miljøgodkendelse af 7. august 2018.

Transport

Ingen ændringer i forholdet til miljøgodkendelse af 7. august 2018.

Spildevand

Ingen ændringer i forholdet til miljøgodkendelse af 7. august 2018.

Håndtering og opbevaring af husdyrgødning

Ingen ændringer i forholdet til miljøgodkendelse af 7. august 2018.

Anvendelse af bedste tilgængelige teknik (BAT)

Krav om anvendelse af BAT

Et husdyrbrug skal reducere ammoniakemissionen til et niveau svarende til emissionen ved anvendelse af den bedste tilgængelige teknik (BAT) i forbindelse med en miljøgodkendelse eller miljøtilladelse, hvis ammoniakfordampningen overstiger 750 kg NH₃-N pr. år. BAT er ikke en statisk størrelse, men ændrer sig som følge af den teknologiske udvikling. Kravet om begrænsning af forurening ved anvendelse af BAT bidrager således til at sikre et højt beskyttelsesniveau for miljøet som helhed.

Kravene til den maksimale emission (emissionsgrænsneværdien) er fastlagt i *Husdyrgodkendelsesbekendtgørelsens* bilag 3. Kommunen kan dog i særlige tilfælde fravige kravet, hvis ansøgeren godtgør, at det konkret ikke vil være proportionalt at opfylde kravet i forhold til hvad, der er økonomisk eller teknisk muligt som følge af den eksisterende indretning og drift.

Husdyrbrug, der er omfattet af IE-direktivet, skal ud over ovenstående generelt leve op til principperne om anvendelse af BAT, som disse er foreskrevet i EU-kommissionens såkaldte BAT-konklusioner med tilhørende BAT-referencedokumenter (BREF).

Det aktuelle husdyrbrug har i ansøgt drift en ammoniakemission på mere end 750 kg NH₃-N pr. år, hvorfor ammoniakemissionen skal reduceres til et niveau svarende til emissionen ved anvendelse af BAT.

I det følgende er BAT for husdyrbruget vurderet i forhold til Ikast-Brande Kommunes niveau for BAT. Ved Ikast-Brande Kommunes vurdering i relation til BAT indgår – ud over gældende national lovgivning – Miljøstyrelsens Teknologi-blade, Miljøstyrelsens digitale husdyrvejledning, klagenævnsspraksis samt kravene i EU-kommissionens seneste konklusion og referencedokument om BAT for intensivt opdræt af fjerkræ og svin.

BAT – teknik med henblik på reduktion af ammoniakemission

Ansøgers oplysninger om produktionsarealer der indgår i ansøgt drift.

- **Kostald 1:** Sengestald med spalter (kanal/linespil). Produktionsarealet er ca. 1.700 m².
- **Gl. malkestald 3:** Benyttes som dybstrølesstald til tyrekalve. Produktionsareal ca. 274 m².
- **Goldstald 4:** Eksisterende med et produktionsareal på ca. 100 m², heraf 20 m² til heste.
- **Kalvestald 5:** Eksisterende kalvestald med dybstrøelse. Produktionsarealet ca. 358 m².
- **Goldstald 7:** Dybstrøelse afsnit med et produktionsareal på ca. 470 m².
- **Ny kostald 8:** Eksisterende kostald med et produktionsareal på ca. 3.168 m². Stalden er opført som sengestald med fast gulv. Gulvet skrubes manuelt 3 gange dagligt. Stalden har naturlig ventilation.
- **Malkestald 9:** Malkestald, hvor der i fremtiden vil være i alt 297 m² produktionsareal med dybstrøelse.
- **Ungdyrstald 11:** Eksisterende stald med et produktionsareal på ca. 2.090 m². Stalden er opført som sengestald med fast drænet gulv og skrabning hver 2. time. Stalden har naturlig ventilation.
- **Kalveplads 1+2:** Kalvepladser der hver har et produktionsareal på maks. 100 m².

Samlet vurdering om anvendelse af BAT

I forbindelse med afgørelsen af 7. august 2018 vurderede Ikast-Brande Kommune, at husdyrbruget levede op til principperne om anvendelse af BAT i forhold til valg af teknik med henblik på reduktion af ammoniakemission, råvarer, ressourceforbrug og management m.v. Ikast-Brande Kommune har derfor i dette tillæg alene forholdt sig til at BAT-kravet er opfyldt i den nye tilbygning til malkestalden. Ikast-Brande kommune vurderer at husdyrbruget efter det oplyste overholder emissionsgrænseværdien vedrørende ammoniak.

Ikast-Brande Kommune vurderer således sammenfattende, at husdyrbruget – ved efterlevelse af vilkårene i miljøgodkendelsen af 7. august 2018 og vilkårene i dette tillæg, samt de generelt gældende miljøregler – lever op til principperne om anvendelse af BAT.

Miljøkonsekvensrapport

Ansøgers konsulent har udarbejdet en miljøkonsekventrapport. Rapporten opsummerer husdyrbrugets påvirkning af miljø, landskab, naboer, natur m.m. Indholdet af rapporten er i tråd med kommunens vurdering i nærværende miljøgodkendelse, og kommunen har derfor ikke bemærkninger til rapporten.

Kommunens samlede vurdering

Ikast-Brande Kommune vurderer samlet set, at den ansøgte ændring af husdyrbruget, ved overholdelse af de stillede vilkår, ikke indebærer en væsentlig virkning på miljøet, herunder i forhold til omgivelsernes sårbarhed og kvalitet, i forhold til navnlig:

- Landskabelige værdier
- Natur med dens bestande af vilde planter og dyr og deres levesteder herunder områder, der er beskyttet mod tilstandsændringer eller fredet, udpeget som internationalt naturbeskyttelsesområde eller udpeget som særlig sårbart over for næringsstofpåvirkning
- Jord, grundvand og overfladevand
- Lugt-, støj-, rystelses-, støv-, flue-, transport- og lysgener, uhygiejniske forhold, affaldsproduktion m.v.

Klagevejledning

Hvis du ønsker at klage over denne afgørelse, kan du klage til Miljø- og Fødevarerklagenævnet. Klagefristen udløber fire uger efter offentliggørelsen - det vil sige klagen skal indgives senest onsdag den 9. oktober 2019.

Følgende kan klage:

Ansøger, miljø- og fødevarerministeren, Styrelsen for patientsikkerhed samt enhver, der har en individuel, væsentlig interesse i sagens udfald. Desuden kan visse organisationer, som angivet i §§ 85-87 i *Husdyrbrugloven*, klage.

Du klager via Klageportalen, som du finder via klagenævnets hjemmeside www.naevneneshus.dk . Du logger på Klageportalen med NEM-ID. En klage er indgivet, når den er tilgængelig for Ikast-Brande Kommune via Klageportalen. Når du klager, skal du betale et gebyr på 900 kr. for borgere og 1.800 kr. for virksomheder, organisationer og offentlige myndigheder.

I Klageportalen sendes din klage automatisk først til Ikast-Brande Kommune. Hvis Ikast-Brande Kommune fastholder afgørelsen, sender Ikast-Brande Kommune klagen videre til behandling i nævnet via Klageportalen. Du får besked om videresendelsen.

Miljø- og Fødevarerklagenævnet afviser din klage, hvis du sender den uden om klageportalen, medmindre du er fritaget for brug af Klageportalen. Hvis du ønsker at blive fritaget for at bruge Klageportalen, skal du sende en begrundet anmodning til Ikast-Brande Kommune. Ikast-Brande Kommune videresender din anmodning til nævnet, som herefter beslutter, om du kan fritages. De nærmere betingelser for at blive fritaget kan du se på nævnets hjemmeside www.naevneneshus.dk .

Miljø- og Fødevarerklagenævnet kan bestemme, at klagen har opsættende virkning på udnyttelsen. Udnyttelse af miljøgodkendelsen i klageperioden, og mens eventuel klage behandles, sker derfor på eget ansvar.

Denne afgørelse kan også indbringes for domstolene, jævnfør *Husdyrbruglovens* § 90. Det skal ske indenfor seks måneder efter offentliggørelsen.

Med venlig hilsen

Kristian Andreassen
Miljømedarbejder
Landbrug & Virksomhed

Interessentliste for høringsperiode og offentliggørelse

Kopi af afgørelsen inkl. bilag sendt til:

Arbejderbevægelsens Erhvervsråd, Reventlowsgade 14, 1, 1651 København V – e-mail: ae@ae.dk

Danmarks Naturfredningsforening, Masnedøgade 20, 2100 København Ø – e-mail: dnikast-brande-sager@dn.dk

Danmarks Sportsfiskerforbund,

- Hovedkontor – e-mail: post@sportsfiskerforbundet.dk
- Den centrale miljøafdeling, Worsaaesgade 1, 7100 Vejle – e-mail: lbt@sportsfiskerforbundet.dk

Dansk Ornitologisk Forening, Vesterbrogade 140, 1620 København V – e-mail: natur@dof.dk

Dansk Ornitologisk Forening, lokalafdeling – e-mail: ikast-brande@dof.dk

Det Økologiske Råd, Blegdamsvej 4B, 2200 København N – e-mail: husdyr@ecocouncil.dk

Ferskvandsfiskeriforeningen for Danmark v./ Formand Niels Barslund, Vormstrupvej 2, 7540 Haderup – e-mail: nb@ferskvandsfiskeriforeningen.dk

Forbrugerrådet, Fiolstræde 17, 1017 København K – e-mail: fbr@fbr.dk

Styrelsen for Patientsikkerhed, Tilsyn og Rådgivning Nord, Falstersvej 10, 8940 Randers SV – e-mail: trnord@stps.dk

Konsulent: Nina Laudal Jensen, Birk Centerpark 24, 7400 Herning – e-mail: nlj@sagro.dk

Bilag

Bilag 1: Samlet oversigt over gældende vilkår

Bilag 2: Oversigt over lovgivning

Kortbilag 1: Bygningsoversigt Ilskovvej 31, 7430 Ikast

Kortbilag 2: Husdyrbrugets placering i forhold til byzone, sommerhusområde og område med samlet bebyggelse

Kortbilag 3: Kategori 1-, 2- og 3-natur, samt nærmeste Natura 2000-område

Kortbilag 4: Arealer registreret som beskyttet efter Naturbeskyttelseslovens § 3

Kortbilag 5: Potentiel ammoniakfølsom skov med ny udpeget § 3 overdrev

Bilag 1

Samlet oversigt over gældende vilkår

Vilkår fra miljøgodkendelsen af 7. august 2018:

1. Husdyrbruget skal drives i overensstemmelse med det, der er beskrevet i ansøgningen og i miljøgodkendelsen med tilhørende bilag.
2. <i>Ophævet</i>
3. Eventuelle ændringer i ejerforhold eller i hvem der er ansvarlig for husdyrbrugets drift skal meddeles til Ikast-Brande Kommune
4. Der skal til enhver tid være et eksemplar af miljøgodkendelsen på husdyrbruget. Den ansvarlige for driften og eventuelle ansatte på husdyrbruget skal være bekendt med de stillede vilkår.
5. Der skal forefindes en til enhver tid opdateret – og dateret - beredskabsplan på husdyrbruget, som fortæller, hvornår og hvordan der skal reageres ved uheld, der kan medføre konsekvenser for det omgivende miljø. Planen skal være tilgængelig og synlig for ejendommens ansatte og andre, der arbejder på bedriften. Beredskabsplanen skal være udarbejdet senest 3 mdr. efter godkendelsen er givet og indeholde en målfast afløbsplan.
6. Såfremt der efter Ikast-Brande Kommunes vurdering opstår væsentlige lugtgener, som vurderes at være væsentligt større end det, der kan forventes ifølge grundlaget for miljøvurderingen, kan Ikast-Brande Kommune meddele påbud om, at der skal udarbejdes og gennemføres et projekt med foranstaltninger, som minimerer generne.
7. Der skal på ejendommen foretages en effektiv flue- og skadedyrsbekæmpelse. Såfremt der efter Ikast-Brande Kommunes vurdering opstår væsentlige gener for omgivelserne fra opformering af fluer eller skadedyr på husdyrbruget, kan Ikast-Brande Kommune meddele påbud om, at der skal udarbejdes og gennemføres et projekt med foranstaltninger svarende til de til enhver tid gældende retningslinjer fra Aarhus Universitet, Institut for Agroøkologi (www.dpil.dk/).

8. Såfremt Ikast-Brande Kommune modtager klager over støj fra husdyrbruget med tilknyttede aktiviteter, og kommunen vurderer, at der er tale om væsentlige støjgener, skal der indsendes dokumentation for overholdelse af nedenstående støjkrav. Husdyrbrugets bidrag til det ækvivalente, korrigerede støjniveau må ikke overstige følgende værdier ved nabobeboelser:

Dag	Tidspunkt	Støjniveau
Mandag - fredag Lørdag	kl. 7 - 18 kl. 7 - 14	55 dB(A) ¹¹
Mandag - fredag Lørdag Søndag	kl. 18 - 22 kl. 14 - 22 kl. 7 - 22	45 dB(A)
Alle dage	kl. 22 - 7	40 dB(A)

De anførte grænseværdier for støjbidraget regnes for overholdt, hvis de ikke overskrides af en måling eller beregning, der er midlet over en periode, som afhænger af tidspunktet på døgnet således:

For dagperioden, kl. 7.00 – 18.00 alle dage, er måleperioden det mest støjbelastede tidsrum på 8 timer,

for aftenperioden, kl. 18.00 – 22.00 alle dage, er måleperioden den mest støjbelastede time, og

for natperioden, kl. 22.00 – 7.00 alle dage, er måleperioden den mest støjbelastede halve time.

9. *Ophævet*

¹¹ dB(A) = Decibel(A)-skalaen som internationalt bruges i forbindelse med måling af svag lyd.

Nye vilkår i tillæg nr. 1:

10. Produktionsareal, dyretyper og staldindretning m.v. skal være i overensstemmelse med oversigten og kortet nedenfor:						
Staldnavn	Staldstørrelse (m ²)	Ventilation	Kildehøjde	Produktion	Antal måneder udegående	Produktionsareal (m ²)
Ny kostald (8)	3.672	Naturlig ventilation	6 m	(#185150) Flexgruppe: Alle kvæg; Sengestald med fast gulv	0	3.168
Goldkostald (7)	643	Naturlig ventilation	6 m	(#185152) Flexgruppe: Alle kvæg; Dybstrøelse	0	470
Goldstald (4)	261	Naturlig ventilation	3 m	(#185156) Flexgruppe: Alle kvæg; Dybstrøelse (#185153) Flexgruppe: Alle dyr; Dybstrøelse	6 6	80 20
Ungdyrstald (11)	2.603	Naturlig ventilation	6 m	(#185159) Flexgruppe: Alle kvæg; Fast drænet gulv med skraber og ajlefløb	0	2.090
Kalvestald (5)	531	Naturlig ventilation	6 m	(#185162) Flexgruppe: Alle kvæg; Dybstrøelse	0	358
Kostald (1)	1.871	Naturlig ventilation	6 m	(#185165) Flexgruppe: Alle kvæg; Sengestald med spalter (linespil)	0	1.700
Malkestald (9)	1.644	Naturlig ventilation	6 m	(#188092) Flexgruppe: Alle kvæg, Heste, Får og Geder; Dybstrøelse (#185168) Flexgruppe: Alle kvæg; Dybstrøelse	0 0	202 95
Gl. malkestald (3)	325	Naturlig ventilation	3 m	(#185170) Flexgruppe: Alle kvæg; Dybstrøelse	0	274
Kalveplads 1	100	Naturlig ventilation	3 m	(#185171) Kalve, (under 6 mdr.). Dybstrøelse	0	100
Kalveplads 2	100	Naturlig ventilation	3 m	(#185172) Kalve, (under 6 mdr.). Dybstrøelse	0	100
Sum						8.657

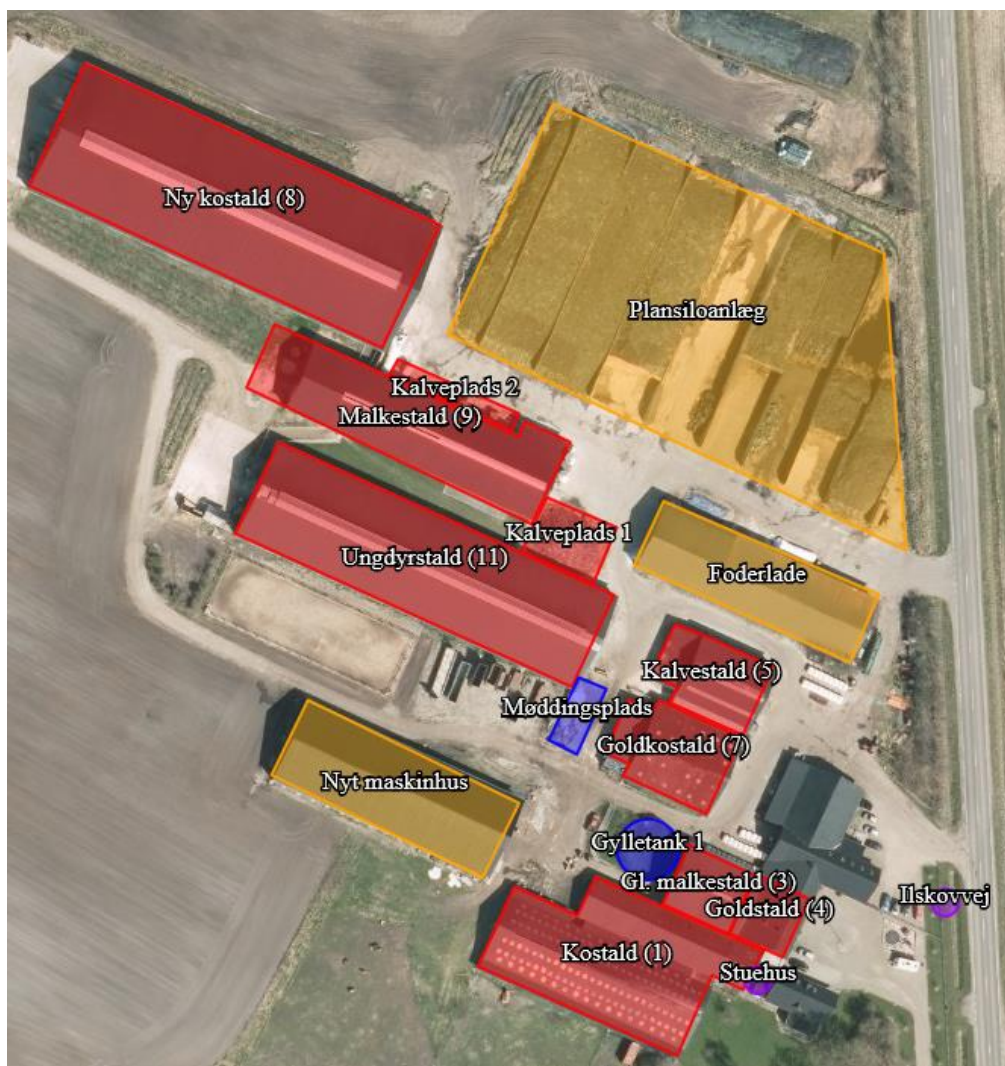

11. Alle dyrene der er i Goldstald (4) skal være udegående 6 måneder pr. år.

Bilag 2

Oversigt over lovgivning

ⁱ Lovbekendtgørelse nr. 520 af 1. maj 2019 af lov om husdyrbrug og anvendelse af gødning m.v. (*Husdyrbrugloven*).

ⁱⁱ Bekendtgørelse nr. 718 af 8. juli 2019 om godkendelse og tilladelse m.v. af husdyrbrug (*Husdyrgodkendelsesbekendtgørelsen*)

ⁱⁱⁱ Europa-Parlamentets og Rådets direktiv 2014/52/EU af 16. april 2014 om ændring af direktiv 2011/92/EU om vurdering af visse offentlige og private projekters indvirkning på miljøet (VVM-direktivet).

^{iv} Europa-Parlamentets og Rådets direktiv 2010/75/EU af 24. november 2010 om industrielle emissioner (integreret forebyggelse og bekæmpelse af forurening) (omarbejdning) (med senere ændringer) (IE-direktivet).

^v Lovbekendtgørelse nr. 1121 af 3. september 2018 af lov om miljøbeskyttelse (med senere ændringer) (*Miljøbeskyttelsesloven*).

^{vi} Lovbekendtgørelse nr. 240 af 13. marts 2019 af lov om naturbeskyttelse (*Naturbeskyttelsesloven*).

^{vii} Rådets direktiv 92/43/EØF af 21. maj 1992 om bevaring af naturtyper samt vilde dyr og planter (med senere ændringer) (EF-habitatdirektivet).

OBS: Urtøjede foreløbige data



Ny Kostald 8

Plansiloanlæg

Kalveplads 2

Malkestald

Kalveplads 1

Ungdyrstald

Foderlade

Kalvestald 5

Mødding

Nyt Maskinhus

Gylletank 1

gl. malkestald 3

Goldstald 4

Kostald 1

Stuehus



Kortbilag 1: Bygningsoversigt
Ilskovvej 31, 7430 Ikast

Målforshold 1:1700
Dato 09-07-2019
Kristian

Udskrevet af Andreassen

Signaturforklaring
Staldafsnit

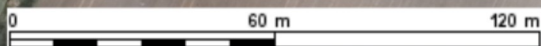



Kortbilag 2: Husdyrbrugets placering i forhold til byzone, sommerhusområde og område med samlet bebyggelse.

Målforhold 1:50000
Dato 09-07-2019
Kristian
Udskrevet af Andreassen

Signaturforklaring

- Byzone
- Sommerhusområde
- NATURA 2000 - Habitatområder
- Staldafsnit

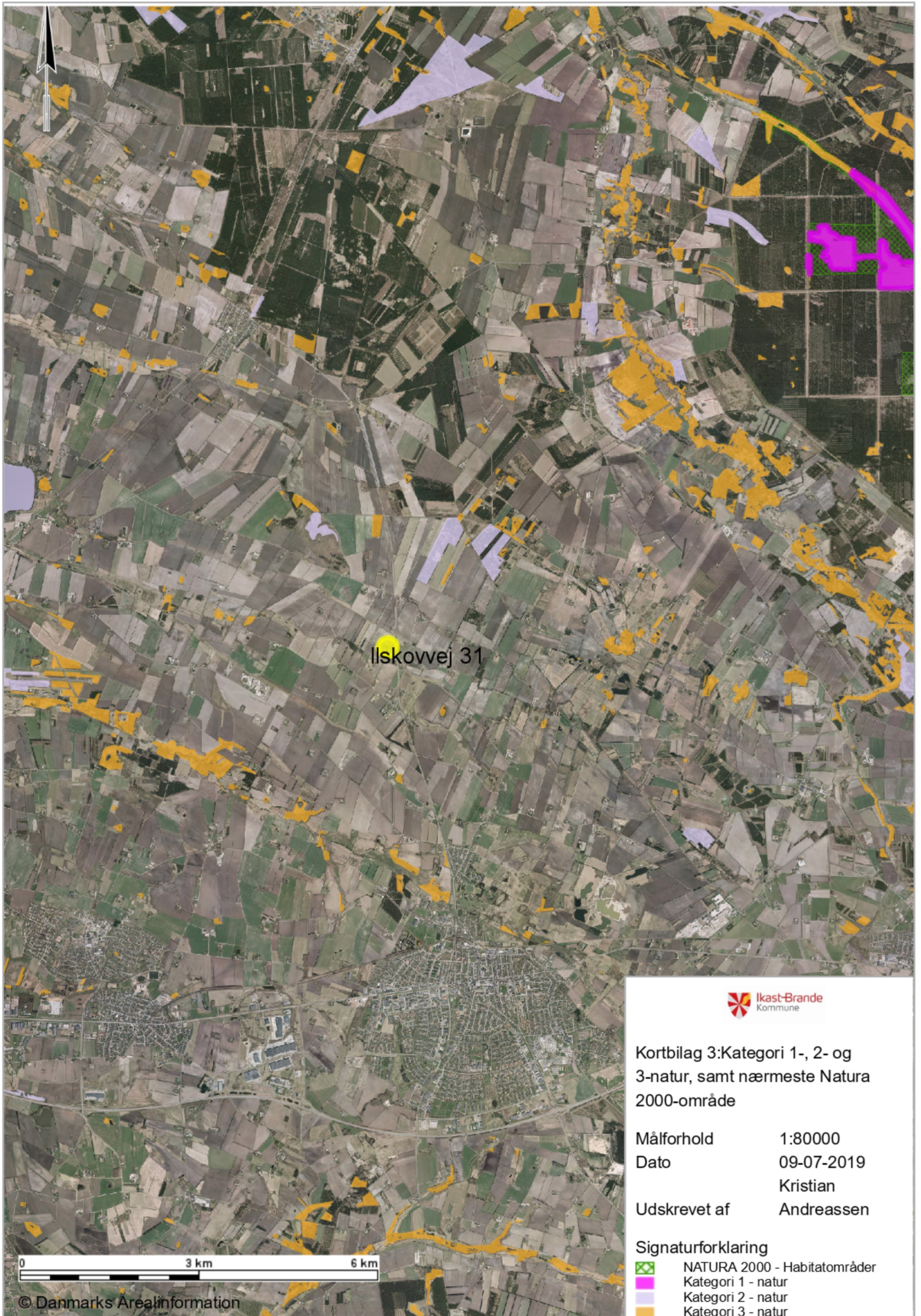

Ilskovvej 31



Kortbilag 3: Kategori 1-, 2- og 3-natur, samt nærmeste Natura 2000-område

Målforhold 1:80000
Dato 09-07-2019
Udskrevet af Kristian Andreassen

Signaturforklaring

- NATURA 2000 - Habitatområder
- Kategori 1 - natur
- Kategori 2 - natur
- Kategori 3 - natur

0 3 km 6 km



Kortbilag 4: Arealer registeret som beskyttet efter
Naturbeskyttelseslovens §3

Målforshold 1:18000
 Dato 09-07-2019
 Kristian
 Udskrivet af Andreassen

Signaturforklaring

-  Eng
-  Hede
-  Mose
-  Overdrev
-  Sø
-  Staldafsnit

0 600 m 1,2 km





NY UDPEGET OVERDREV



Kortbilag 5: Potentiel ammoniakfølsom skov og nyudpeget §3 overdrev .

Målforshold 1:15000
Dato 09-07-2019
Kristian
Udskrevet af Andreassen

Signaturforklaring

-  Kategori 3-natur potentiel ammoniakfølsom skov
-  Staldafsnit