

**Tilladelse til
Viborgvej 314
7840 Højslev**



efter § 16 b til udvidelse af husdyrbruget

20. december 2019



1. Oplysninger om ansøger og ejerforhold

Bedrift:

| | |
|-----------------------|---------------------------------------|
| Adresse: | Viborgvej 314, 7840 Højslev |
| Ejendomsnummer | 7790081133 |
| Matr. nr.: | 11ah, 13o, 2s og 3o Søby By, Kobberup |
| CVR-nummer: | 82050159 |

Ansøger, ejer af ejendommen, kontaktperson:

| | |
|-----------------|----------------------------|
| Navn: | Gårdejer Erik Bligård |
| Adresse: | Vinkelvej 24, 7840 Højslev |
| Telefon: | 96135555 |
| E-mail: | - |

Konsulent:

| | |
|-----------------------|------------------------------|
| Virksomhed: | Gråkjær Landbrug A/S |
| Adresse: | Fabersvej 15, 7500 Holstebro |
| Kontaktperson: | Hanne Hoffmann |
| Telefon: | 25196323 |
| E-mail: | hachr@graakjaer.dk |

Andre ejendomme:

| | |
|----------------------|-------------------------------|
| Ikke samdrift | Vinkelvej 24 og Stoholmvej 42 |
|----------------------|-------------------------------|

Husdyrgodkendelse.dk

| | |
|---------------------|------------------|
| IT-skema nr: | 214592 version 3 |
|---------------------|------------------|

Vigtige datoer:

| | |
|--|----------------------|
| Skive Kommune modtog ansøgningen | 04-10-2019 |
| Skriftlig orientering til naboer og andre berørte | 26-11 til 10-12-2019 |
| Partshøring af ansøger | 26-11 til 10-12-2019 |
| Tilladelsen blev meddelt og annonceret | 20-12-2019 |
| Klagefristen udløb | 17-01-2019 |



2. Indholdsfortegnelse

| | |
|---|-----------|
| 1. OPLYSNINGER OM ANSØGER OG EJERFORHOLD | 2 |
| 2. INDHOLDSFORTEGNELSE..... | 3 |
| 3. KORT BESKRIVELSE AF ANSØGNINGEN | 5 |
| 4. VILKÅR FOR HUSDYRPRODUKTIONEN | 6 |
| DRIFT OG INDRETNING | 6 |
| STALDE OG PRODUKTIONER | 7 |
| HUSDYRGØDNING | 7 |
| FODER - ÆNSILAGE | 8 |
| VASKEPLADS OG AFLEDNING AF VASKEVAND..... | 8 |
| OLIETANKE | 8 |
| STØJ | 8 |
| STØV, LUGT OG SKADEDYR..... | 9 |
| OLIE, KEMIKALIER OG AFFALD | 9 |
| EGENKONTROL | 9 |
| 5. TILLADELSE OG LOVGRUNDLAG..... | 10 |
| <i>Vurdering af væsentlig indvirkning på miljøet.....</i> | <i>10</i> |
| 6. DISPENSATION..... | 10 |
| 7. UDNYTTELSE, KONTINUITET OG RETSBESKYTTELSE..... | 11 |
| UDNYTTELSE..... | 11 |
| KONTINUITET | 11 |
| RETSBESKYTTELSE..... | 11 |
| 8. ANDEN LOVGIVNING | 11 |
| 9. HØRING, OFFENTLIGGØRELSE OG KLAGEVEJLEDNING | 12 |
| PARTSHØRING AF ANSØGER | 12 |
| ORIENTERING AF NABOER | 12 |
| OFFENTLIGGØRELSE..... | 12 |
| KLAGEVEJLEDNING OG SØGSMÅL | 12 |
| LISTE OVER INTERESSETER | 12 |
| 10. BESKRIVELSE OG VURDERING AF HUSDYRPRODUKTIONEN | 14 |
| INDRETNING, DRIFT OG PRODUKTIONSAREAL | 14 |
| BYGNINGSMÆSSIGE ÆNDRINGER OG ANLÆGSARBEJDE..... | 15 |
| UHELD OG DRIFTSFORSTYRRELSER..... | 15 |
| AFSTANDSKRAV OG LANDSKABELIGE VÆRDIER | 16 |
| BYGGE- OG BESKYTTELSESLINJER | 20 |
| BAT - AMMONIAK..... | 20 |
| NATUR OG HABITATOMRÅDER | 21 |
| NATURA 2000-OMRÅDER | 21 |
| BILAG IV ARTER..... | 21 |
| JORD OG GRUNDEVAND | 21 |
| OVERFLADEVAND | 22 |
| LUGT | 22 |
| STØJ | 22 |



| | |
|--|-----------|
| RYSTELSE | 23 |
| STØV | 23 |
| FLUER | 23 |
| TRANSPORT | 24 |
| LYSGENER | 24 |
| UHYGIEJNISKE FORHOLD | 25 |
| AFFALDSPRODUKTION | 25 |
| 11. KONKLUSION | 26 |
| 12. BILAG OVERSIGT | 26 |
| BILAG 1: LOVGIVNING OG VEJLEDNING | 27 |
| BILAG 2: SITUATIONSPLAN | 28 |

3. Kort beskrivelse af ansøgningen

Gårdejer Erik Bligård søger om at tilpasse husdyrbruget på Viborgvej 314, 7840 Højslev.

På ejendommen er der en dybstrøelses stald til køer. Der søges om etablering af en gyllebeholder til opbevaring nær udspretningsarealerne tilhørende I/S Bligaard. Gyllen kommer fra ansøgers anden ejendom, hvor der bliver foretaget en udvidelse som nødvendiggør øget opbevaringskapacitet.

Den eksisterende produktion på denne ejendom ændres ikke.

Ansøger renoverer og vedligeholder det eksisterende anlæg løbende, der er dog ikke tale om godkendelsespligtige ændringer.

Der ansøges om en miljøtilladelse efter husdyrbrugslovens § 16 b, da den samlede ammoniakemission er < 3.500 kg årligt.

Kortet herunder angiver hvilke stalde og gødningsanlæg der er med i tilladelsen.



Dyrene vil i ansøgt drift udelukkende være i stalden angivet *Dybstrøelse* ovenfor. Der søges om fleksibilitet, så stalden kan anvendes til alle typer af kvæg, heste, får og geder på dybstrøelse.

4. Vilkår for husdyrproduktionen

Drift og indretning

1. Vilkår i denne tilladelse, om produktion i eksisterende stalde og generelle vilkår om begrænsning af forurening fra husdyrbruget skal være overholdt når tilladelsen meddeles. Vilkår om den nye gyllebeholder skal overholdes i forbindelse med, at den etableres.
2. Tilladelsen bortfalder, hvis den ikke er udnyttet indenfor 6 år efter, at den er meddelt.
3. Tilladelsen skal altid være tilgængelig på landbruget. Den ansvarlige for driften og de øvrige ansatte skal kende vilkårene i denne.
4. Den eksisterende beplantning, som er umiddelbart vest og nordvest for hvor den nye gyllebeholder placeres, skal bibeholdes. Området er markeret med grønt på billedet herunder. Uddøde eller udgåede træer skal erstattes af nye.

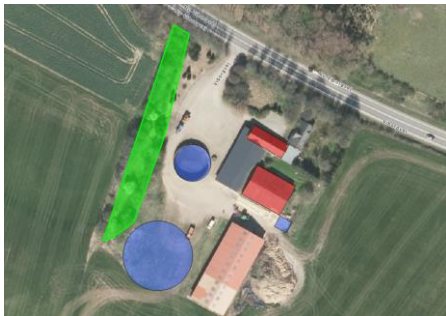

5. Der skal etableres en ny beplantning umiddelbart syd og sydvest for hvor den nye gyllebeholder placeres. Området er markeret med grønt på billedet herunder. Beplantningen skal bestå af egnstypiske træer og buske. Beplantningen kan være et tæt læhegn, men det kan også være en række enkeltstående træer. Beplantningen skal etableres senest den førstkommande vækstsæson efter at gyllebeholderen er bygget. Beplantningen skal vedligeholdes, herunder genplantning af uddøde eller udgåede træer.



6. Der skal være en beredskabsplan på ejendommen. Beredskabsplanen skal altid være tilgængelig og placeret således, at alle ansatte på ejendommen har fri adgang til den. Alle ansatte skal være bekendt med beredskabsplanens indhold og placering. Beredskabsplanen skal opdateres efter behov og forevises tilsynsmyndigheden ved forlangende.

Ophør

7. Når en stald eller gødningsopbevaringsanlæg ikke længere anvendes, så skal alt husdyrgødning, foderrester og spildevand fjernes og stald/gødningsopbevaringsanlæg skal rengøres.

Stalde og produktioner

8. Tilladelsen omfatter kun stalden betegnet *Dybstrøelse*.

| Staldafsnit | Størrelse m ² | Produktionsareal m ² /% | Gulvtype | Dyretype |
|-------------|-----------------------------|---------------------------------------|-------------|--------------------------------|
| Dybstrøelse | 433 | 430/99 | Dybstrøelse | Alle kvæg, heste, får og geder |



9. Der må kun opstaldes dyr i de staldafsnit der fremgår af skemaet i vilkår 8. Produktionsarealet i staldafsnittene må ikke overstige de værdier der fremgår af skemaet i vilkår 8. Der må kun opstaldes de dyretyper der fremgår af skemaet i vilkår 8.

10. Dybstrøelsesstaldafsnittet skal tilføres halm i mængder, der sikrer, at dybstrøelsesmatten altid er tør i overfladen.

Husdyrgødning

11. Den nye gyllebeholder må ikke bygges før markvandingsboringen på ejendommen (DGU nr. 55.676) er sløjfet af en autoriseret brøndborer og, der er indsendt en sløjfningserklæring fra brøndboreren.

12. Den nye gyllebeholder må maksimalt have et overfladeareal på 1.136 m².

13. Den nye gyllebeholder må maksimalt have en sidehøjde på 3 m over eksisterende terræn og højst 8 m med overdækning.

14. Overdækning (teltdug) skal være en traditionel lys grå farve.

15. Møddingspladsen må ikke anvendes til opbevaring af husdyrgødning.

16. Håndtering af gylle/fast husdyrgødning skal foregå under opsyn.

17. Påfyldning af gyllevogne/lastbiler skal foregå på en plads med afløb til opsamlingsbeholder for flydende husdyrgødning eller med gyllevogne, der har pumpe og returløb.

18. Husdyrbruget skal have en opbevaringskapacitet på minimum 9 måneder.



Foder - Ensilage

- 19.** Ensilagestakke, der ikke placeres på fast bund med afløb til opsamlingsbeholder, må højst være placeret på samme sted i 24 måneder, og der skal derefter gå 5 år, før ensilagen igen må placeres samme sted.

Vaskeplads og afledning af vaskevand

- 20.** Al indvendig rengøring af dyretransportvogne, og al vask og rengøring af maskiner og redskaber med husdyrgødning eller foder skal foregå på en støbt plads med fast bund. Afledning af vaskevandet skal ske til en opsamlings- eller gyllebeholder.

Olietanke

- 21.** Tankning af diesel- og fyringsolie skal til enhver tid ske på en plads med fast og tæt bund. Pladsen skal være overdækket. Der skal være opsyn under hele tankningen.

Støj

- 22.** Husdyrbrugets samlede bidrag til støjbelastningen i omgivelserne må ikke overstige følgende værdier, målt ved nabobeboelser eller deres opholdsarealer, angivet som det ækvivalente, konstante, korrigerede støjniveau målt i dB(A). Tallene i parentes angiver midlingstiden¹ inden for den pågældende periode:

| | Tidsrum | Støjniveau i åbent land | Støjniveau ved grænsen til boligområde | Midlingstid |
|--------------------|-----------|-------------------------|--|-------------|
| Dag | Kl. 07-18 | 55 dB(A) | 45 dB(A) | (8 timer) |
| Aften | Kl. 18-22 | 45 dB(A) | 40 dB(A) | (1 time) |
| Nat | Kl. 22-07 | 40 dB(A) | 35 dB(A) | (1/2 time) |
| Lørdag | Kl. 07-14 | 55 dB(A) | 45 dB(A) | (7 timer) |
| Lørdag | Kl. 14-22 | 45 dB(A) | 40 dB(A) | (4 timer) |
| Søn- og helligdage | Kl. 07-22 | 45 dB(A) | 40 dB(A) | (8 timer) |

- 23.** Støj fra husdyrbruget må i natperioden (kl. 22 – 07) ikke overstige 55 dB(A) i det åbne land og 50 dB(A) ved boligområde for åben lav bebyggelse målt som spidsværdi.

- 24.** Skive Kommune kan bestemme, at husdyrbruget skal dokumentere, at grænseværdierne for støj er overholdt, dog højst 1 gang årligt. Dokumentation skal sendes til tilsynsmyndigheden sammen med oplysninger om driftsforholdene under målingen/beregningsen. Målingerne/beregningerne skal udføres og rapporteres som "Miljømåling – ekstern støj" af en enhed, som er optaget på Miljøstyrelsens liste over godkendte laboratorier. Virksomhedens støj skal dokumenteres ved måling eller efter gældende vejledninger fra Miljøstyrelsen, pt. Nr. 6/1984 om Måling af ekstern støj og nr. 5/1993 om Beregning af ekstern støj fra virksomheder.

Målingerne/beregningerne skal foretages på/for de mest støjbelastede områder udenfor virksomhedens grund og under de mest støj belastede driftsforhold - eller efter anden aftale med miljømyndigheden.

¹ Midlingstiden er gennemsnitlig støj over tid kombineret med middelværdien over tid.



Støv, lugt og skadedyr

25. Foderspild, spild af husdyrgødning og lignende skal fjernes fra udleveringsrum, udenomsarealer og tilkørselsveje, så der ikke opstår støv og lugtgener eller tilhold af skadedyr.

26. Der skal være en god staldhygiejne i stalden. Fodringsanlæg skal holdes rent.

27. Fluebekæmpelse skal ske i overensstemmelse med retningslinjerne fra Institut for Agroøkologi, Aarhus Universitet.

28. Hvis Skive Kommune vurderer, at driften giver anledning til flere støv, lugt eller fluegener end forventet, så skal ejer af husdyrbruget få lavet en handlingsplan om, hvordan generne kan reduceres. Handleplanen skal godkendes af Skive Kommune, og derefter gennemføres. Udgifter til handleplanen og gennemførelse af den skal afholdes af husdyrbruget.

Olie, kemikalier og affald

29. Farlige produkter (kemikalier, insektgifte og olier) og farligt affald skal opbevares i beholdere beregnet til formålet og beholderne skal være tydeligt mærkede med indhold. Oplagspladsen skal være under tag og uden afløb. Den skal være indrettet, så lækage og spild kan opsamles. Der må ikke være risiko for, at spild kan forurene jord og grundvand. Opsamlingskapaciteten skal svare til volumen af den største beholder. Der må ikke være risiko for opsamling af slagregn og sne.

Egenkontrol

30. Der skal føres logbog over:

- Kvittering for aflevering af farligt affald.
- Fluebekæmpelse i stalden i forbindelse med handleplanen jf. vilkår om handleplan for fluebekæmpelse.
- Kort med placering af ensilagestakke.

5. Tilladelse og lovgrundlag

Skive Kommune meddeler hermed tilladelse til at udvide husdyrbruget på Viborgvej 314, 7840 Højslev.

Tilladelsen er meddelt på grundlag af oplysningerne i ansøgningen og på ovenstående vilkår, og husdyrbruget skal fremover drives efter disse.

Ansøgningen er behandlet efter husdyrloven og tilhørende bekendtgørelser:

- Lov om husdyrbrug og anvendelse af gødning m.v., nr. 1572 af 20. december 2006, jf. lovbek. nr. 520 af 1. maj 2019.
- Bekendtgørelse om godkendelse og tilladelse m.v. af husdyrbrug, nr. 718 af 8. juli 2019.
- Bekendtgørelse om miljøregulering af dyrehold og om opbevaring og anvendelse af gødning, nr. 760 af 30. juli 2019.

Husdyrbruget er omfattet af § 16 b i husdyrloven. Der er > 750 kg NH₃-N, derfor vurderer vi på BAT i denne tilladelse.

Vurdering af væsentlig indvirkning på miljøet

Skive Kommune vurderer, at husdyrbruget med en tilladelse efter § 16 b ikke vil medføre en væsentlig indvirkning på miljøet. Vurderingen er baseret på oplysninger i ansøgningen om projektets beliggenhed og miljøpåvirkning, herunder beregninger i ansøgningssystemet, der viser at det generelle beskyttelsesniveau er overholdt. Ansøgningen har derfor ikke været i foroffentlighed.

6. Dispensation



Der er søgt om dispensation så beholderen kan ligge 13 m fra naboskel. Afstandskravet til naboskel er, jf. husdyrlovens § 8, stk. 1 nr. 7, 30 m. Begrundelsen for denne placering er, et ønske om at holde bygningerne samlet, samt at have gyllebeholderne samlet. Naboejendommen ejes af ansøger.



Skive Kommune dispenserer for afstandskravet, så gyllebeholderen kan bygges med den ønskede placering. Dispensationen er givet med hjemmel i § 9 stk. 3 i husdyrloven. Ved begrundelsen for at meddele dispensation er der bl.a. lagt vægt på ansøgers begrundelse, samt at det ud fra en landskabsmæssig betragtning er en fordel, at nye bygninger placeres imellem de eksisterende. Der er også lagt vægt på, at nabomatriklen er en åben ubebygget mark i landzone.

Der er i tilladelsen stillet vilkår om indretning og drift af husdyrbruget. Skive kommune vurderer, at disse er tilstrækkelige til at sikre, at der ikke opstår forurening eller væsentlige gener.

7. Udnyttelse, kontinuitet og retsbeskyttelse

Udnyttelse

Tilladelsen skal udnyttes inden 6 år efter, at den er meddelt. Hvis hele tilladelsen ikke udnyttes, så bortfalder den del af tilladelsen, der ikke er udnyttet. Tilladelsen til at have dyr vurderes at være udnyttet fra det tidspunkt tilladelsen meddeles. Dette da der er tale om eksisterende stalde og et eksisterende dyrehold. Tilladelsen til opførelse af en gyllebeholder vurderes at være udnyttet når den er etableret og i drift.

Kontinuitet

Hvis tilladelsen ikke udnyttes fuldt ud i 3 på hinanden følgende år, så bortfalder den del, der ikke udnyttes. Et produktionsareal bliver udnyttet fuldt ud, når mindst 25 % af arealet udnyttes med mindst 50 % af det mulige indenfor rammerne af dyrevelfærdskrav eller andre relevante krav.

Retsbeskyttelse

Der er 8 års retsbeskyttelse efter at tilladelsen er meddelt.

8. Anden lovgivning

Der er ikke søgt om godkendelse af andre aktiviteter efter husdyrloven eller miljøbeskyttelsesloven.

Vi gør derfor opmærksom på, at denne tilladelse ikke omfatter tilladelser efter anden lovgivning. Så eventuelle byggetilladelser, afledning af tagvand, afledning af spildevand mm skal søges særskilt.

Særligt om simpelt byggeri

Fra 1. juli 2017 skal der ikke ansøges om byggetilladelse til eksempelvis gylleholdere. Der skal i stedet indsendes oplysninger i henhold til § 42 i husdyrgødningsbekendtgørelsen via tek@skivekommune.dk eller som almindelig post mindst 14 dage før påbegyndelse af byggeriet.

For gylleholdere vil de nødvendige supplerende oplysninger være et myndighedssæt fra beholderproducenten og målfaste tegninger såfremt disse ikke er indsendt i forbindelse med ansøgning om tilladelse.

Det er bygherrens ansvar at færdigmelde simpelt byggeri til kommunen, så det kan blive registreret i BBR (Bygnings- og Boligregisteret).



9. Høring, offentliggørelse og klagevejledning

Partshøring af ansøger

Erik Bligård har haft udkast til afgørelsen i partshøring fra den 26-11-2019 til den 10-12-2019. Erik Bligård har ikke indsendt bemærkninger til afgørelsen.

Orientering af naboer

Naboer, der har beboelse på nabomatriklen eller beboelse, der ligger indenfor lugtkonsekvensradius på 120 meter fra produktionen er blevet orienteret om ansøgning om miljøtilladelse.

Skive Kommune har derudover vurderet, om der er flere naboer, der skal orienteres om sagen. Naboer i husdyrlovens forstand defineres som ejere af ejendomme, der matrikulært grænser op til den ejendom, hvorpå anlægget er beliggende. Naboer skal orienteres, med mindre kommunen skønner, at det der er søgt om, har underordnet betydning for naboen. Det er kommunens opfattelse, at såfremt der på de tilstødende matrikler ikke er bebyggelse på både husdyrbrugets og nabovens matrikel, så har det ansøgte som udgangspunkt underordnet betydning. Ud fra den betragtning er der ikke foretaget orientering af flere naboer.

En enkelt af naboerne har indsendt bemærkninger til ansøgningen i høringsperioden. Naboen har modtaget brev med svar på bemærkningerne. De har ikke givet anledning til ændringer i afgørelsen.

Offentliggørelse

Denne afgørelse bliver annonceret offentligt på Skive Kommunes hjemmeside 20. december 2019 med en klagefrist på 4 uger.

Klagevejledning og søgsmål

Hvis du ønsker at klage over denne afgørelse, kan du klage til Miljø- og Fødevarerklagenævnet. Klagen skal indgives inden 17. januar 2019.

Du klager via Klageportalen, som du finder via naevneneshus.dk, www.borger.dk eller www.virk.dk. Du logger på Klageportalen med NEM-ID. En klage er indgivet, når den er tilgængelig for Skive Kommune via Klageportalen. Når du klager, skal du betale et gebyr på 900,- kr. for borgere og 1.800,- kr. for virksomheder, organisationer og offentlige myndigheder.

I Klageportalen sendes din klage automatisk først til Skive Kommune. Hvis Skive Kommune fastholder afgørelsen, sender Skive Kommune klagen videre til behandling i nævnet via Klageportalen. Du får besked om videresendelsen.

Miljø- og Fødevarerklagenævnet afviser din klage, hvis du sender den uden om klageportalen, medmindre du er blevet fritaget for brug af klageportalen. Hvis du ønsker at blive fritaget for at bruge klageportalen, skal du sende en begrundet anmodning via mail til Miljø- og Fødevarerklagenævnet. Nævnet afgør herefter, om du kan fritages for at bruge klageportalen. Se betingelserne for at blive fritaget på https://naevneneshus.dk/start-din-klage/miljoe-og-foedevareklagenaevnet/til-foersteinstanser/fritagelse-fra-klageportal/Civilt_sogsmal

Du kan få afgørelsen prøvet ved domstolene. Det skal ske senest 6 måneder efter, afgørelsen er meddelt.

Liste over interessenter

- Kulturarvsstyrelsen
- Museum Salling
- Embedslægeinstitutionen Midtjylland
- Danmarks Fiskeriforening



- Ferskvandsfiskeriforeningen
- Forbrugerrådet
- Arbejderbevægelsens Erhvervsråd
- Danmarks Naturfredningsforening
- Danmarks Sportsfiskerforbund
- Det Økologiske Råd
- Friluftsrådet
- Dansk Ornitologisk Forening

Tilladelsen er udarbejdet af:

Skive Kommune
Byg og Miljø
Rådhuspladsen 2
7800 Skive

Sagsbehandler: Peder Key Jensen
Kvalitetskontrol: Marianne Dyhrberg
Sagsnummer: 779-2019-28318

Med venlig hilsen

Peder Key Jensen
Miljøtekniker

Tilsynsmyndighed:

Skive Kommune
Byg og Miljø
Rådhuspladsen 2
7800 Skive



10. Beskrivelse og vurdering af husdyrproduktionen

Skive Kommune har i det nedenstående vurderet miljøpåvirkningen ved udvidelse af husdyrbruget. Beskrivelse af forholdene fremgår af ansøgningen og ved supplerende oplysninger. Vurderingerne foretages på baggrund af ansøgningen, Skive Kommunes oplysninger om natur- og miljøforhold i området, og på områdets sårbarhed over for påvirkninger fra husdyrbruget. Der er inddraget oplysninger fra kommuneplanen og vand- og naturplanerne.

Indretning, drift og produktionsareal

I nudriften er produktionsarealet det samme som i ansøgt drift. Hele staldarealet anvendes til dyrehold. I 8 års drift er det den gamle produktion af slagtesvin som er indtastet. Denne drift er vurderet i samarbejde med kommunen. Der findes ikke oplysninger om indretningen af 8 årsdrift, hvorfor det er bruttoarealet minus udhæng der er indtastet.

Der er regnet med 430 m² produktionsareal i dybstrøelsesstalden.

Hele stalden dybstrøelsen er indtastet som produktionsareal, da hele arealet bliver brugt.

Fordelingen af produktionsarealer, staldsystemer og dyretype i ansøgt drift er som følger:

2. Overblik over stalde og produktioner

| Stalde og produktioner | | | | | | |
|--------------------------|----------------------------------|---------------------|------------|---|-------------------------|------------------------------------|
| Staldnavn | Staldstørrelse (m ²) | Ventilation | Kildehøjde | Produktion | Antal måneder udegående | Produktionsareal (m ²) |
| Ansøgt drift | | | | | | |
| Dybstrøelse | 433 | Blandet ventilation | 3 m | (#222435) Flexgruppe: Alle kvæg, Heste, Får og Geder; Dybstrøelse | 0 | 430 |
| Nudrift | | | | | | |
| Dybstrøelse | 433 | Blandet ventilation | 3 m | (#222436) Malkekøer, kvier og stude. Dybstrøelse | 0 | 430 |
| 8 års drift | | | | | | |
| Dybstrøelse | 433 | Blandet ventilation | 3 m | (#222465) Slagtesvin. Delvis spaltegulv, 25 - 49 % fast gulv | 0 | 330 |
| Slagtesvin i 8 års-drift | 184 | Blandet ventilation | 6 m | (#222406) Slagtesvin. Drænet gulv + spalter (33 %/ 67%) | 0 | 180 |
| Sum | | | | | | 510 |



Bygningsmæssige ændringer og anlægsarbejde

Der søges om en gyllebeholder på 5.000 m³. Da der kun er dyr på dybstrøelse, og da ejendommen kun er på 27,8 ha, vurderes gyllebeholderen som værende ikke erhvervsmæssig nødvendig for den pågældende ejendom. Gyllebeholderen skal bruges til opbevaring af husdyrgødning fra ansøgers anden ejendom (Vinkelvej 24), hvor der er planlagt en udvidelse som nødvendiggør øget opbevaringskapacitet. Skive Kommune vurderer, at beholderen ud fra disse oplysninger er erhvervsmæssig nødvendig for landbrugsbedriften som helhed.

Overskudsjord fra etablering af gyllebeholderen bliver spredt ud på nærliggende marker. Der vil ikke forekomme terrænreguleringer som overskrider 0,5 meter. Det vurderes derfor, at reguleringerne ikke vil være synlige.

Uheld og driftsforstyrrelser

FOREBYGGELSE AF UHELD

Management

Anlæg og tekniske foranstaltninger renses, vedligeholdes og udskiftes i en sådan grad at det sikrer en korrekt brug og effekt. Medarbejderne er grundigt introducerede til opgaverne, hvilket er med til at sikre at disse bliver udført korrekt, og med minimal risiko for uheld som følge af forkert håndtering af kemikalier, gylle, olie m.v.

Redegørelse for uheld

Driftsforstyrrelser eller uheld, der kan medføre væsentlig forøget forurening i forhold til normal drift, kan ske i forbindelse med håndtering og opbevaring af husdyrgødning og kemikalier, ved strømsvigt samt udslip af dieselolie.



Uheld med gylle

I tilfælde af mindre gylleudslip vil gyllen samle sig om lækagestedet, i dette tilfælde vil gylle løbe mod det laveste områder omkring tankene. Herfra kan det suges op og fjernes. Maskinstation vil blive kontaktet og der kan dæmmes op med jord eller lignende.

Al omlastning af gylle sker med gyllevogn med fastmonteret kran, hvor pumpen sidder på gyllevognen, og der sker en automatisk tømning af pumperøret. Omlastning sker altid under opsyn, derfor vurderes det, at der ikke er større risiko for uheld i forbindelse med utilsigtet igangsætning af pumper, spild m.m. En gang årligt tømmes gyllebeholderen, i forbindelse med den normale udbringning af gylle, hvorved gyllebeholderen visuelt kan kontrolleres for evt. skader. Der foretages desuden lovpligtigt eftersyn og vedligeholdelse, hvilket betyder, at beholderne hvert 10 år bliver kontrolleret for om der skulle være tegn på begyndende utætheder.

Døde dyr

Døde dyr fjernes fra staldene og placeres under kadaverkapsel, udviklet til formålet. DAKA (el. lign) tilkaldes efter behov. Derved undgås uhygiejniske forhold, og at der kan observeres døde dyr af forbipasserende. Desuden kan ræve, hunde og vilde katte ikke komme til de døde dyr.

Strømsvigt

Ved længerevarende strømsvigt vil energiforsyningselskabet blive kontaktet.

Brand

Ved brand tilkaldes brandvæsenet. Der er opsat pulverslukkere strategiske steder på ejendommen. Der iværksættes slukningsarbejde i det omfang det er forsvarligt. Dyr forsøges reddet ud.

Afstandskrav og landskabelige værdier

Afstandskrav i husdyrlovens § 6 og 8 er overholdt på nær afstand fra den nye gyllebeholder og til naboskel og boring. Der er meddelt dispensation til afstandskrav til naboskel.



Boringen er placeret ca. som angivet på billedet ovenfor. Der er stillet vilkår om at boringen skal være sløjfet inden beholderen må etableres.

Der etableres en gylletank på ca. 5.000 m³ på ejendommen. Gyllebeholderen er nødvendig for produktionen, da der på I/S Bligaard er planlagt en udvidelse af kvægbruget på en anden eget ejendom.



Da der ikke er mere end 300 meter til nabobeboelse sættes der overdækning på beholderen. Teltoverdækning med grå teltdug monteret på mast, der i worst case bliver 5 meter høj fra overkant af gyllebeholder til top. Gyllebeholderen er ca. 2 meter over terræn og med teltoverdækningen bliver total højde på ca. 7-8 meter. Diameteren bliver maksimalt 40 m. Højden på maskinhuset beholderen ligger ved siden af er ca. 7 m.

Landskabsegn

Ejendommen ligger i den sydlige ende af Nordfjends, som er en halvø mellem Skive og Hjarbæk Fjorde. Ved kysterne veksler morænebakker med marint forland, som skærer sig ind i baglandet. På halvøens nordlige del ligger et randmorænestrøg med stejle bakkesider og erosionsdale. Samspillet mellem kyst- og bakkelandskab gør oplevelsen indholdsrig. Syd for bakkemassivet flader terrænet ud. I Nordfjends er jorden sandet, læhegnene står tæt og der er mange småskove, overvejende af nåletræ.

Landskabsområde

Røgindgård; tætliggende række af husmandssteder langs landevejen ved foden af nordvendt bakkeside med uroligt detailrelief.

Ejendommen ligger udenfor uforstyrret landskaber og udenfor bevaringsværdige landskaber.



Ejendommen set fra Viborgvej, køreretning mod øst



Ejendommen set fra Viborgvej, køreretning mod vest



Ejendommen set fra Stoholmvej



Ejendommen set fra Viborgvej (mellem Ny Viborgvej og Stoholmvej)



Kiggelinjer til de sidste 2 gadefotos



Højdekurver omkring husdyrbruget

Ejendommen ligger højt i landskabet og gyllebeholderen er relativ stor i forhold til landbrugsejendommens øvrige bygninger. Ud fra forudgående billeder og kort ses det, at det især er fra vest, sydvest og syd at beholderen vil være synlig. For at undgå at beholderne kommer til at virke alt for dominerende i landskabet stilles der vilkår om maksimal total højde på 8 m, vilkår om materialevalg, samt vilkår om beplantning. Skive Kommune vurderer, at landskabet med disse vilkår ikke påvirkes væsentlig af opførelsen af den nye gyllebeholder.

Bygge- og beskyttelseslinjer

Ejendommen ligger udenfor alle bygge- og beskyttelseslinjer (skov- å-, sø-, kirke-, strand-, og fortidsmindelinjerne). Der er ingen fredninger ved ejendommen. Derfor vurderer Skive Kommune, at fredninger, byggelinjer og beskyttelseslinjer ikke påvirkes ved ændringen på ejendommen.

BAT - Ammoniak

Der er en samlet ammoniakemission fra husdyrbruget på 942 kg NH₃-N/år.

Det samlede BAT krav er jf. ansøgningssystemet beregnet til 942 kg NH₃-N.

BAT-kravet til ammoniak er således overholdt med en margin på 0 kg NH₃-N.

Der anvendes ikke ammoniakreducerende teknologier for at overholde kravet til BAT.

Der stilles vilkår til produktionsareal, staldtype, dyretype og gødningsopbevaring.



Natur og habitatområder

Kategori 1 – natur

Nærmeste ammoniakfølsomme kategori 1-natur er en tør hede ca. 3 km øst for husdyrbruget. Efter udvidelsen vil totaldepositionen fra husdyrbruget til heden være 0,0 kg N/ha/år. Kravet til maksimal totaldeposition er derfor overholdt. Der er også et overdrev med næsten samme placering i forhold til husdyrbruget. Her er totaldepositionen fra husdyrbruget også beregnet til 0,0 kg N/ha/år.

Kategori 2-natur

Nærmeste ammoniakfølsomme kategori 2-natur er et område med hede og overdrev ca. 3,5 km nordvest for husdyrbruget. Beregningerne viser, at totaldepositionen fra husdyrbruget efter ændringen vil være 0,0 kg N/ha/år. Kravet til maksimal totaldeposition er derfor overholdt.

Kategori 3-natur

Nærmeste ammoniakfølsomme kategori 3-natur er et overdrev 220 m nord for husdyrbruget. Der er beregnet en merdeposition på 0,2 kg N/ha/år. Da det er under 1,0 kg N/ha/år er kravet til maksimal merdeposition overholdt. Skive Kommune har i forbindelse med sagen undersøgt, om et skovområde 40 m nord for husdyrbruget kunne være ammoniakfølsom skov, og derved være kategori 3 natur. Det er dog ikke tilfældet.

Natura 2000-områder

Der er foretaget en vurdering af, om produktionsudvidelsen kan påvirke Natura 2000-områder væsentligt. Nærmeste Natura 2000-område er Mønsted og Daugbjerg Kalkgruber og Mønsted Ådal. Afstanden hertil er ca. 2,7 km. Da ejendommens samlede ammoniakpåvirkning af habitatnatur efter produktionsudvidelse er beregnet til 0 kg N/ha/år, vurderes det, at Natura 2000-området ikke vil blive påvirket af en produktionsudvidelse på ejendommen.

Bilag IV arter

Arter, der er beskyttet ifølge habitatdirektivets bilag IV, må ikke indfanges, slås ihjel eller forstyrres med vilje, og deres yngle- og rasteområder må ikke beskadiges eller ødelægges. Der er ifølge Faglig rapport fra DMU nr. 635, 2007, Håndbog om dyrearter på habitatdirektivets bilag IV registreret følgende bilag IV-arter i området omkring ejendommen:

- Vandflagermus
- Sydflagermus
- Odder
- Markfirben
- Stor vandsalamander
- Spidssnudet frø
- Strandtudse

Skive Kommune har pt. ikke kendskab til andre bilag IV arter i området. Det vurderes, at hverken yngle- eller rasteområder for bilag IV-arter påvirkes væsentligt af produktionsudvidelsen på ejendommen, da arterne primært vil være tilknyttet områder, der er beskyttet efter naturbeskyttelseslovens § 3.

Jord og grundvand

Der er kun én olietank på ejendommen. Den er i stuehuset, er på 1.200 l og bruges til fyringsolie.

Der er ingen motorolie eller kemikalier på ejendommen.



Alle stalde og gødningsopbevaringsanlæg ligger udenfor nitratfølsomme indvindingsområder og udenfor indsatsområder.

Skive Kommunes vurdering

For at minimere risikoen for punktfurening stilles der vilkår til opbevaring/håndtering af olier og kemikalier. Skive Kommune vurderer, at disse vilkår til opbevaring og håndtering af olie og kemikalier er tilstrækkelige til at undgå forurening af jord og grundvand. Vilkår til tankning af traktorer er stillet i tilfældet af, at der i fremtiden vil opstå behov for opbevaring af brændstof og tankning af køretøjer. Alle stalde er med fast bund og afløb. Dybstrøelse opbevares i markstak overdækket med plastik. Skive Kommune vurderer derfor, at grundvandet er beskyttet mod nitrat.

Overfladevand

Alle produktionsarealer er i lukket stalde. Der produceres udelukkende dybstrøelse på ejendommen. Både den eksisterende og den nye gyllebeholder skal bruges til opbevaring af flydende husdyrgødning fra andre ejendomme ansøger ejer. Den eksisterende gyllebeholder er på 1.535 m³ og er opført i 1994. Den er senest kontrolleret i 2016. Der er ikke grøfter, vandløb eller søer indenfor 100 meter fra beholderen. Der er vilkår til, at håndtering af gylle skal være under opsyn og påfyldning af gyllevogn skal enten skal på fast plads med afløb eller med påmonteret pumpe med returløb. Dette vil sikre, at gylle ikke kan løbe ud.

Skive Kommune vurderer, at de generelle regler i husdyrgødningsbekendtgørelsen, beholderkontrolbekendtgørelsen og vilkår til håndteringen af gylle er tilstrækkelige til at sikre vandløb og søer mod forurening af husdyrgødning fra ejendommen.

Der er tagrender på alle bygninger, men disse fører vand til nedsivning omkring bygninger. Der etableres ikke nye bygninger, og derfor skal der ikke meddeles nye tilladelser efter miljøbeskyttelsesloven.

Skive Kommunes vurdering

Skive Kommune vurderer, at de generelle regler i husdyrgødningsbekendtgørelsen, beholderkontrolbekendtgørelsen og vilkår til håndteringen af gylle er tilstrækkelige til at sikre vandløb og søer mod forurening af husdyrgødning fra ejendommen.

Lugt

Nærmeste nabo uden landbrugspligt er Viborgvej 305. Den vægtede gennemsnitsafstand fra staldanlæg til nabobeboelsen er 167 meter. Geneafstanden er beregnet til 36,5 meter. Derved er geneafstanden overholdt.

Nærmeste beboelse, som er en del af samlede bebyggelse, er Stoholmvej 21. Den vægtede gennemsnitsafstand fra staldanlæg til adressen er 814,8 meter. Geneafstanden er beregnet til 64,9 meter. Derved er geneafstanden overholdt.

Nærmeste byzone/sommerhusområde er Søby By. Den vægtede gennemsnitsafstand fra staldanlæg til området er 396,5 meter. Geneafstanden er beregnet til 115,2 meter. Derved er geneafstanden overholdt.

Skive Kommunes vurdering

Skive Kommune vurderer derfor, at der ikke vil være væsentlige lugtgener fra husdyrbruget.

Støj

Ansøger har oplyst at i det omfang det er muligt, vil alle støjende aktiviteter blive lagt indenfor normal arbejdstid. Dog kan der forekomme afvigelser i forbindelse med markarbejde og afhentning af dyr.



Alle generelle krav vedr. støj vil blive overholdt. Sammenholdt med ejendommens placering vurderes det ikke at være nødvendigt med specielle tiltag for at sikre omkringboende mod støjgener.

Støj fra transportere vil primært komme fra lastbiler og traktor med levering af foder og afhentning af husdyrgødning.

Transporterne vil primært foregå inden for normal arbejdstid 06-18. Alle grænser for tilladelig støj vil blive overholdt, og der vil kun i meget få tilfælde opstå støjgener fra transporterne.

Der forventes ikke at være rystelser fra ejendommen, da der ikke er en kompressor. Hvis der bruges medbragt kompressor eller andet, som kan forårsage rystelser, vil disse ikke blive generende for omgivelserne, da der kun vil være tale om rystelser i en kort periode.

Skive Kommunes vurdering

Nærmeste fuglebeskyttelsesområde er Hjarbæk Fjord og Simested Fjord. Det ligger 7 km nordøst for anlægget. Nærmeste ramsarområde er Vejlerne og Løgstør Bredning ca. 35 km nord for husdyrbruget.

Nærmeste nabobeboelse er Viborgvej 305, der ligger cirka 150 meter øst for husdyrbruget.

Skive Kommune stiller vilkår til maksimalt støj fra husdyrproduktionen. Vi vurderer derfor, at udvidelsen af husdyrbruget ikke vil give væsentlige støjproblemer hos naboer.

Rystelse

Der er ingen udendørs kompressorer på ejendommen.

Skive Kommune vurderer derfor, at det ikke er relevant, at stille vilkår til rystelser, og der ikke vil være væsentlige gener ved naboerne.

Støv

Støv fra foderhåndtering

Ansøger har oplyst at, der er mindre støvgener ved daglig håndtering af foder og halm, men det vurderes ikke at have en negativ indvirkning på naboerne pga. den lave støvmængde og afstanden til naboer.

Der vil være mindre støvgener ved høst og ilægning af foder i lager, men det vurderes ikke at have en negativ indvirkning på naboerne pga. afstanden til naboerne, og den forholdsvist korte periode som arbejdet foregår i.

Der vil være støv fra dyrene, dog ikke i et omfang der opleves udenfor staldene. Støvet minimeres som følge af omhyggeligt management.

Skive Kommunes vurdering

Der stilles vilkår om, at pladser og køreveje skal holdes rene. Skive Kommune vurderer derfor, at støv ikke vil give væsentlige gener ved naboer.

Fluer

Ansøger har oplyst at han vil sørge for at der opretholdes en god hygiejne i staldene og ved foderopbevaringen, så fluegener minimeres og så tiltrækningen af skadedyr minimeres. Herudover anvendes der rovfluer.



Bekæmpelse af rotter og andre skadedyr foregår efter retningslinjerne fra Statens Skadedyrslaboratorium. Der er aftale om rottebekæmpelse på ejendommen.

Skive Kommunes vurdering

Skive Kommune har i overensstemmelse hermed stillet vilkår til fluebekæmpelse og en eventuel handleplan i tilfælde af flueproblemer, og vi vurderer derfor, at naboerne ikke vil få væsentlige gener fra fluer.

Transport

Der kommer transporter til og fra ejendommen med dyr, foder, gylle m.v. Transporterne foregår med traktor eller lastbil. Derudover vil der være kørsel med personbiler/varevogne med dyrlæge, elektriker, serviceaftaler m.v.

Der er egen ind- og udkørsel til ejendommen. Antallet af transporter vil ikke stige i forbindelse med miljøtilladelsen.

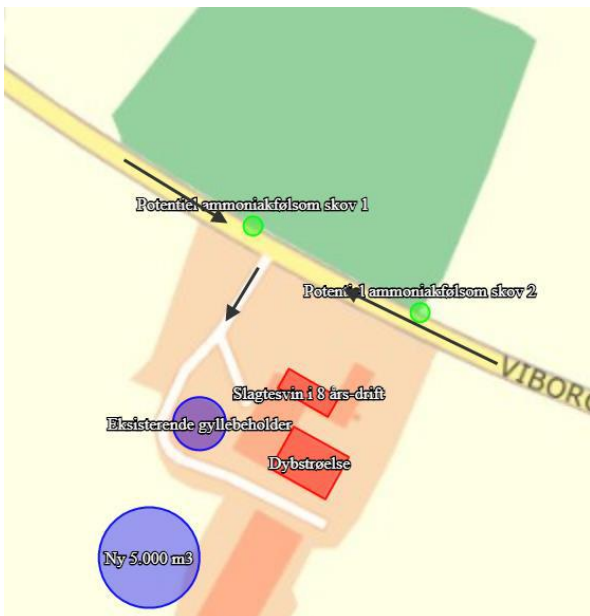

Skive Kommunes vurdering

Ejendommen ligger ved en relativ stor befærdet offentlig vej, og der er én indkørsel til ejendommen. Skive Kommune vurderer, at der med den beliggenhed ikke skal stilles vilkår til transportveje.

Lysgener

Ansøger har oplyst, at der vil ikke være gener fra staldenes indendørs belysning, da det vil være slukket om natten.

Der er udendørsbelysning ved stalden. Som udgangspunkt vil der ikke være belysning udenfor bygningerne om natten.

Skive Kommunes vurdering

De beskrevne lysforhold vil ikke kunne give anledning til gener, og derfor stiller Skive Kommune ikke vilkår til lys på husdyrbruget.



Uhygiejniske forhold

Rengøring i og omkring bygningerne og silo, foretages jævnligt, med henblik på at minimere risikoen for lugt og for at der ikke skal opstå uhygiejniske forhold. Den jævnlige rengøring og visuelle kontrol sikrer bl.a. at der ikke opstår uhygiejniske forhold, ressourcespild eller punktforurening.

Døde dyr fjernes fra staldene og placeres under kadaverkapsel, udviklet til formålet. DAKA (el. lign) tilkaldes efter behov. Derved undgås uhygiejniske forhold og at der kan observeres døde dyr af forbigående. Desuden kan ræve, hunde og vilde katte ikke komme til de døde dyr.

Skive Kommunes vurdering

Skive Kommune vurderer, at det ikke er nødvendigt at stille vilkår til rottebekæmpelse på ejendommen.

Affaldsproduktion

Ansøger har oplyst at,

- Evt. døde dyr fjernes dagligt fra staldene og placeres under kadaverkapsel/presenning, udviklet til formålet.
- Brændbart affald i form af plastik, papirsække, aftøringspapir og tom rengjort emballage bliver opsamlet i container og bortskaffes via en indsamlingsordning for erhvervsvirksomheder eller til kommunalgenbrugsplads. Genanvendelig plastik samles i separat container
- Jern og metal afhændes til produkthandler og glas m.m. bortskaffes via en indsamlingsordning for erhvervsvirksomheder eller til kommunalgenbrugsplads.
- Klinisk risikoaffald i form af medicinglas og -rester samt kanyler bortskaffes via indsamlingsordning for erhvervsvirksomheder eller indleveres på genbrugsplads.
- Der er ingen motorolie eller kemikalier på ejendommen
- Affald fra ejendommens husholdning er tilsluttet kommunal affaldsordning.
- Det vurderes, at den daglige håndtering af olie, kemikalier samt affald og bortskaffelse af affald fra ejendommen sikre, at der ikke sker en miljøbelastning af jord, grundvand og overfladevand og at omkringboende ikke bliver generet af lugt eller skadedyr fra affald.

Skive Kommunes vurdering

Affaldet fra ejendommen skal sorteres og så vidt muligt genbruges. Derved er der kun lidt affald til deponi. Derfor vurderer Skive Kommune, at affaldshierarkiet er iagttaget.



11. Konklusion

Skive Kommune vurderer:

- At ansøger har truffet de nødvendige foranstaltninger til at forebygge og begrænse forureningen fra husdyrbruget.
- At ansøger sikrer, at råstoffer udnyttes optimalt.
- At affaldet fra husdyrproduktionen så vidt muligt genanvendes eller nyttiggøres.
- At udvidelsen af husdyrbruget ikke påvirker naturen med dens bestande af vilde planter og dyr og deres levesteder.
- At værdifulde bebyggelser, kultur- og bymiljøer samt landskaber bevares.
- At de åbne kyster fortsat udgør en væsentlig natur- og landskabsressource.
- At husdyrbruget i øvrigt kan drives på stedet uden at påvirke omgivelserne på måde, som er uforenelig med hensynet til omgivelserne.

Udvidelsen af husdyrbruget vil samlet set ikke give anledning til væsentlige påvirkninger/gener for natur-, kultur- og landskabsområder og omkringboende, idet Skive Kommune har stillet vilkår til driften.

12. Bilag oversigt

Bilag 1: Lovgivning og vejledning

Bilag 2: Situationsplan



Bilag 1: Lovgivning og vejledning

Tilladelsens vilkår er meddelt med baggrund i kommunens vurderinger og i følgende af Miljøstyrelsens bekendtgørelser, vejledninger og orienteringer:

- Vejledning nr. 2/2001 Luftvejledningen
- Vejledning nr. 5/1984 Ekstern støj fra virksomheder
- Vejledning nr. 6/1984 Måling af ekstern støj fra virksomheder
- Vejledning nr. 34/2019 om kontrol af gyllebeholdere
- Vejledning om logbog for beholdere med flydende husdyrgødning
- Vejledning nr. 31/2019 til bkg. om påfyldning og vask af sprøjter til udbringning af bekæmpelsesmidler
- Wiki-vejledningen – Miljøstyrelsens vejledning om godkendelse af husdyrbrug
- Vejledning nr. 6/2005 om håndhævelse af Miljøbeskyttelsesloven
- Faglig rapport vedrørende en ny lugtvejledning for husdyrbrug (dec. 2006)
- Vejledende retningslinjer for vurdering af lugt og begrænsning af gener fra stalde udgivet af FMK

Udover vilkårene i denne tilladelse er husdyrbruget underlagt bestemmelserne i gældende love og bekendtgørelser.

Udover Lov om husdyrbrug og anvendelse af gødning m.v. (lovbekendtgørelse nr. 520 af 1. maj 2019), kan bl.a. følgende af de heraf afledte bekendtgørelser, regulativer og forskrifter være relevante for husdyrbruget:

- Bek. nr. 718 af 8. juli 2019 om tilladelse og godkendelse m.v. af husdyrbrug.
- Bek. nr. 224 af 8. marts 2019 om affald.
- Bek. nr. 760 af 30. juli 2019 om miljøregulering af dyrehold og om opbevaring og anvendelse af gødning.
- Bek. nr. 117 af 28. januar 2019 om miljøtilsyn.
- Bek. nr. 844 af 23. juni 2017 om miljøregulering af visse aktiviteter.
- Bek. nr. 1322 af 14. december 2012 om kontrol af beholdere til opbevaring af flydende husdyrgødning og ensilagesaft.
- Bek. nr. 1411 af 4. december 2017 om uddannelse og autorisation i forbindelse med køb, overdragelse og professionel anvendelse af bekæmpelsesmidler.
- Bek. nr. 815 af 18. juni 2018 om bekæmpelsesmidler.
- Bek. nr. 1401 af 26. november 2018 om påfyldning og vask m.v. af sprøjter til udbringning af plantebeskyttelsesmidler.
- Bek. nr. 1611 af 10. december 2015 om indretning, etablering og drift af olietanke, rørsystemer og pipelines.
- Skive Kommunes regulativ for erhvervsaffald.

Der kan i fremtiden vedtages nye bestemmelser, som vil kunne medføre andre regler for husdyrbrugets aktiviteter.

Bilag 2: Situationsplan

