



THISTED KOMMUNE

Miljøgodkendelse

Oplags- og knuseplads for tegl og beton

Allan Thomsen

Toosholmvej 10, Vorupør, 7700 Thisted

27. oktober 2015

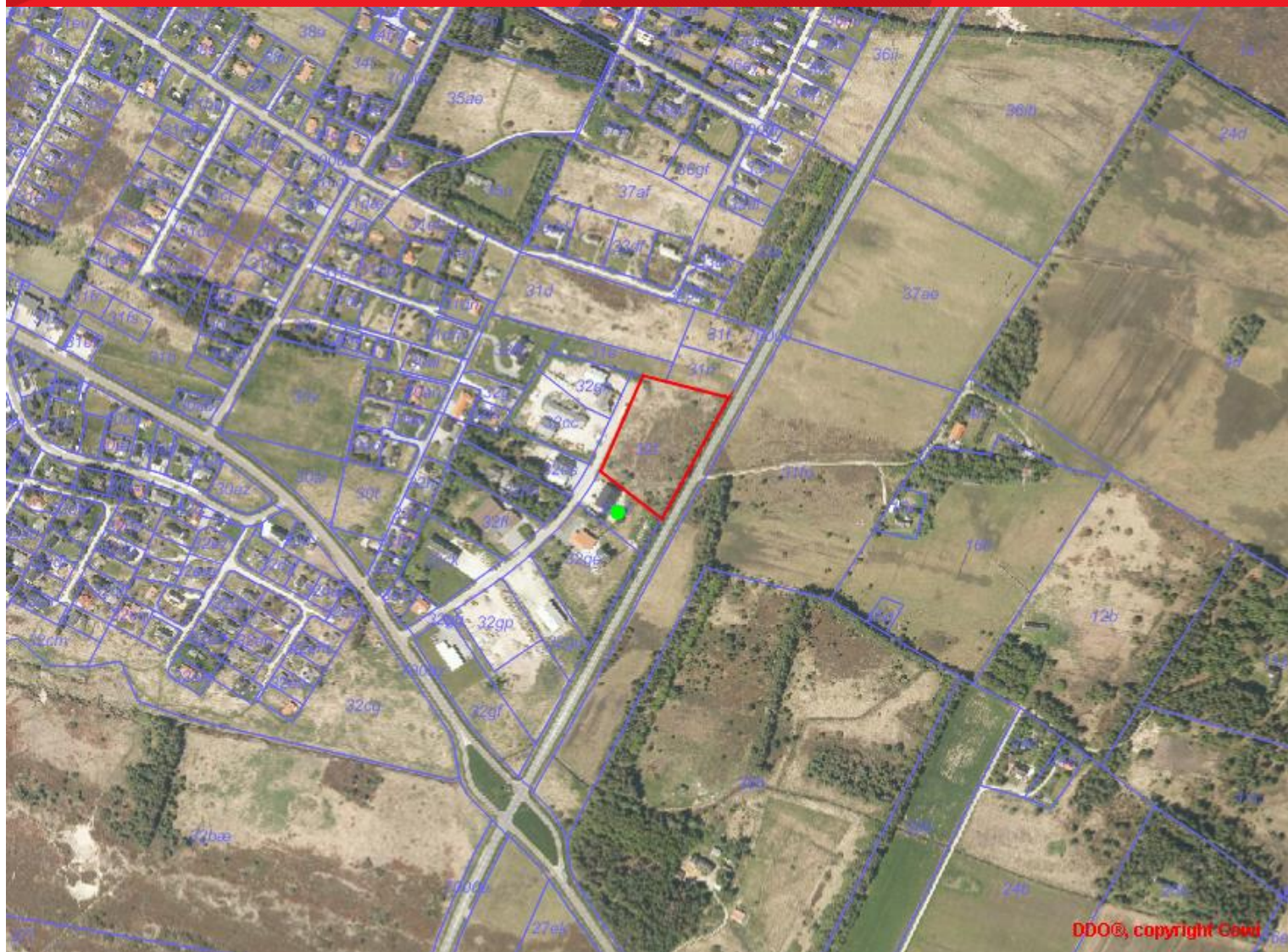

Stamblad for virksomheden

Virksomhedens navn	Allan Thomsen
Thisted Kommunes sags nr.:	150171
Listebetegnelse:	"K206: Anlæg der nyttiggør ikke-farligt affald efter en af metoderne R1 - R11, som nævnt i bilag 6B til affaldsbe- kendtgørelsen, bortset fra de under K 209 - K 215 nævnte anlæg".
CVR og P-nr.:	12689896 og 1000429509
Adresse og telefonnummer:	Toosholmvej 10, 7700 Thisted
Matr. nr. og Ejerlav:	32f, Vorupør, Hundborg
Virksomhedens ejer:	Allan Thomsen
Kontaktperson	Allan Thomsen
Ansøger:	Allan Thomsen
Annonceres på Thisted Kommunes hjemmeside den	27.10.2015
Klagefristen udløber den	24.11.2015
Søgsmålsfristen udløber den	27.4.2015
Udarbejdet af:	Anna Brit Ulbjerg
Kvalitetssikret af:	Kristine Keiding
Andre miljøgodkendelser eller - tilladelser:	Nej Virksomheden havde en tilsvarende miljøgodkendelse på mat. nr. 32gf på Toosholmvej, men er fraflyttet adressen, Miljøgodkendelse af 15. april 2015 er ikke længere gyldig når ny plads er taget i brug.

Miljøgodkendelse
Allan Thomsen
Toosholmvej 10, Vorupør
7700 Thisted

1.	Miljøgodkendelse.....	3
2.	Vilkår	3
3.	Miljøgodkendelsens gyldighed og retsvirkning	6
4.	Klagevejledning.....	7
5.	Baggrund for godkendelsen	7
6.	Udtalelser i sagen	7
7.	Miljøteknisk vurdering	7

Miljøgodkendelse
Allan Thomsen
Toosholmvej 10, Vorupør
7700 Thisted

1. Miljøgodkendelse

Thisted Kommune giver hermed miljøgodkendelse til virksomheden "Allan Thomsen", Toosholmvej 5, 7700 Thisted.

Allan Thomsen har søgt om miljøgodkendelse til oplag og nedknusning af tegl og beton. Oplaget og nedknusningen finder sted på ubebygget areal, Toosholmvej 10, matrikel nr. 32f. Virksomheden flyttet fra matrikel 32gf, hvor den har en miljøgodkendelse.

Miljøgodkendelsen gives efter kapitel 5 i lovbekendtgørelse om miljøbeskyttelse (herefter kaldet Miljøbeskyttelsesloven), og efter bekendtgørelse om godkendelse af listevirksomheder (herefter kaldet Godkendelsesbekendtgørelsen) med senere ændringer.

Virksomheden godkendes under listepunktet i Godkendelsesbekendtgørelsens bilag 2 punkt K206: "K206: Anlæg der nyttiggør ikke-farligt affald efter en af metoderne R1 - R11, som nævnt i bilag 6B til affaldsbekendtgørelsen, bortset fra de under K 209 - K 215 nævnte anlæg". Virksomheden er også omfattet af bekendtgørelse om standardvilkår i godkendelse af listevirksomhed.

Der kan klages over Thisted Kommunes afgørelse om miljøgodkendelse, se klagevejledning i afsnit 4.

Virksomheden er desuden omfattet af listepunkt 12b på bilag 2 i bekendtgørelse om vurdering af visse offentlige og private anlægs virkning på miljøet (VVM) i medfør af loven om planlægning. Listepunktet 12b omfatter "anlæg til bortskaffelse af affald". Dette medfører, at der er foretaget en VVM-screening. Thisted Kommune har efter Planloven afgjort, at projektet **ikke** er VVM-pligtigt. Da der kun anvendes rent jord til jordvolden er den ikke omfattet af screeningspligt.

VVM screening er meddelt samme dato som miljøgodkendelse.

De oplysninger, der danner grundlag for miljøgodkendelsen, er gengivet i Kapitel 5 Baggrund for godkendelsen og i Bilag B: Ansøgning + supplerende oplysninger.

2. Vilkår

Miljøgodkendelsen er betinget af følgende vilkår:

1. Miljøgodkendelsen bortfalder, hvis den ikke er taget i brug inden 2 år fra offentliggørelsen.
2. Et eksemplar af miljøgodkendelsen skal til enhver tid være tilgængeligt på virksomheden. Driftspersonalet skal være orienteret om miljøgodkendelsens indhold.
3. Virksomheden skal indrettes og drives som beskrevet i denne miljøgodkendelse og ansøgningsmaterialet, bortset fra de ændringer der fremgår af nedenstående vilkår.
4. Tilsynsmyndigheden skal straks orienteres om følgende:
 - a. Ejerskifte af virksomheden og/eller ejendom
 - b. Hel eller delvis udskiftning af driftsherre
 - c. Indstilling af driften for en længere periode
 - d. Driftsforstyrrelser eller ændringer i driften, som kan påvirke virksomhedens forurening af omgivelserne.
5. Tilsynsmyndigheden skal altid kunne få oplyst, hvem der er miljømæssigt driftsansvarlig på virksomheden.
6. Miljøgodkendelsen bortfalder, hvis virksomhedens drift permanent indstilles.
7. Ved ophør af virksomhedens drift skal virksomheden træffe de nødvendige foranstaltninger for at undgå forureningsfare og for at bringe stedet tilbage i tilfredsstillende tilstand. En redegørelse

Miljøgodkendelse
Allan Thomsen
Toosholmvej 10, Vorupør
7700 Thisted

se for disse foranstaltninger skal fremsendes til tilsynsmyndigheden senest 3 måneder før driften ophører

Krav til indretning og drift

8. Der skal på anlægget foreligge en driftsinstruktion, der beskriver, hvordan personalet skal foretage fornøden modtagekontrol, og hvordan de skal forholde sig i tilfælde af driftsforstyrrelser og uheld.
9. Virksomheden må knuse tegl og beton 7 dage om året. Knusning må kun foregå mandag - fredag i tidsrummet kl. 7:00 – kl. 18:00. Knusning skal foregå i perioden fra 15. september til 15. juni.
10. Knuser skal placeres som vist i støjrapport bilag C.
11. Virksomheden må kun modtage, opbevare og neddele nedenstående affaldsarter/-fraktioner samt opbevare øvrige materialer i de angivne mængder:

Affaldsart(er) / -fraktion(er) /materiale	Max. oplag for væsentlige affaldsarter/-fraktioner/materiale	EAK-kode
Beton og tegl (knust)	5000 tons	170101
Beton og tegl (uknust)	5000 tons	170101
Uforurenet jord	1000 tons	170504
Asfalt	100 tons	170302

12. Affaldet skal kontrolleres ved modtagelsen og hurtigst muligt placeres i de dertil beregnede områder.
13. Bygge- og anlægsaffald, der indeholder farligt affald eller asbest, skal afvises, og dette affald må ikke behandles på området.
14. Hvis virksomheden modtager affald, der ikke er omfattet af virksomhedens miljøgodkendelse, og som det ikke umiddelbart er muligt at afvise, skal affaldet placeres i et særskilt oplagsområde og hurtigst muligt bortskaffes. Såfremt der er tale om farligt affald eller asbest, skal affaldet opbevares enten i en overdækket container eller på et område under tag og med tæt belægning.
15. Der må kun neddeles rene, sorterede materialer. Blandinger må dog neddeles, såfremt det neddelte skal nyttiggøres i denne blandede form.
16. Neddelingsanlægget skal være forsynet med støvforebyggende foranstaltninger som f.eks. et vandings- eller sprinklersystem.

Støj

17. Virksomhedens samlede bidrag til det ækvivalente korrigerede støjniveau angivet i dB (A) må ikke overstige følgende grænseværdier ved omliggende beboers opholdsarealer:

Dag	Periode	Reference-tidsrum	1 Grænseværdier dB(A)	2 Grænseværdier dB(A)	3 Grænseværdier dB(A)	4 Grænseværdier dB(A)
Mandag – fredag	07.00 – 18.00	8 timer	60	55	45	40
Mandag – fredag	18.00 – 22.00	1 time	60	45	40	35
Lørdag	07.00 – 14.00	7 timer	60	55	45	40
Lørdag	14.00 –	4 timer	60	45	40	35

Miljøgodkendelse
Allan Thomsen
Toosholmvej 10, Vorupør
7700 Thisted

	22.00					
Søn- og helligdage	07.00 – 22.00	8 timer	60	45	40	35
Alle dage	22.00 – 07.00	½ time	60	40	35	35
Herudover gælder, at den maksimale øjebliksværdi af støjbidraget om natten (kl. 22:00 – 07:00 alle dage) ikke må overskride de nævnte grænseværdier med mere end 15 dB(A). De angivne støjgrænser er de energiækvivalente, korrigerede A-vægtede lydtrykniveauer i dB(A) re 20 µPa.						
1. Erhvervsområde 2. Boliger i erhvervsområdet 3. Boligområde for åben og lav boligbebyggelse 4. Sommerhusområder						

18. Virksomheden skal, hvis tilsynsmyndigheden forlanger det, lade foretage støj/lydmålinger eller -beregninger til dokumentation for, at vilkår 17 er overholdt. Målingerne aftales med Thisted Kommune.

Tilsynsmyndigheden kan højst forlange målinger eller beregninger 1 gang årligt, hvis det er dokumenteret, at grænseværdien overholdes.

Dokumentation for at grænseværdien er overholdt skal udføres, når virksomhedens emission af støj, lyd eller vibration er maksimal under normale driftsforhold.

Dokumentationen kan være beregninger udført efter den nordiske beregningsmetode for ekstern støj fra virksomheder, som er beskrevet i Miljøstyrelsens vejledning nr. 5/1993.

Dokumentationen kan være ved måling. Målingerne skal udføres som beskrevet i Miljøstyrelsens vejledning nr. 5/1984 og nr. 6/1984, og ubestemtheden må ikke overstige 3 dB(A).

Beregningerne eller målingerne skal udføres af et laboratorium, der er akkrediteret af DANAK eller godkendt af Miljøstyrelsen til "Miljømålinger – ekstern støj".

De akkrediterede beregninger eller målinger kan efter forudgående aftale med Thisted Kommune udføres som orienterende beregninger eller målinger.

Omkostninger til støjmålingerne eller -beregningerne betales af virksomheden.

Et eksemplar af rapporten med dokumentationen for måle- eller beregningsresultaterne skal sendes til Thisted Kommune ligeså snart rapporten foreligger eller senest 2 uger efter at virksomheden har modtaget rapporten.

Luftforurening

19. Driften af virksomheden må ikke give anledning til lugtgener, som efter Thisted Kommunes vurdering er væsentlige for omgivelserne.
20. Virksomheden skal ved tilrettelæggelse af driften, herunder ved vanding eller befugtning, sikre, at der ikke opstår støvgener uden for virksomhedens område.
21. Hvis der uden for virksomhedens område konstateres støvgener, der efter tilsynsmyndighedens vurdering stammer fra virksomheden og er væsentlige, kan tilsynsmyndigheden forlange, at støvende oplag overdækkes eller befugtes, og at der etableres afskærmning eller befugtning af sorterings- og håndteringsaktiviteterne.

Spildevand

22. Virksomheden har ikke tilladelse til at udlede procesvand, herunder vaskevand fra rengøring af køretøjer. Hvis virksomheden får behov for dette, skal der søges separat om dette. Overfladevand nedsives på stedet.

Miljøgodkendelse
Allan Thomsen
Toosholmvej 10, Vorupør
7700 Thisted

Beskyttelse af jord, grundvand og overfladevand

23. Overjordiske tanke med fyringsolie og motorbrændstof skal sikres mod påkørsel. Påfyldningsstudse og aftapningsordninger for olieprodukter, herunder motorbrændstof, skal placeres inden for konturen af en tæt belægning med kontrolleret afledning af afløbsvandet. Alternativt skal eventuelt spild opsamles i en tæt spildbakke eller grube. En eventuel udendørs spildbakke eller grube skal tømmes, således at regnvand i bunden maksimalt udgør 10 % af spildbakkens eller grubens volumen.
24. Virksomheden må kun oplagre uforurenede inert affald på oplagsområdet. Asfalt skal opbevares i container eller være overdækket.

Farligt affald

25. Der må ikke opbevares farligt affald på pladsen.

Egenkontrol

Indretning og drift

26. Virksomheden skal føre en driftsjournal over
 - Modtaget affald, der ikke er omfattet af virksomhedens miljøgodkendelse, jf. vilkår 14, og oplysning om hvordan det blev håndteret og bortskaffet.
 - Ved udgangen af hvert kvartal registreres mængden af hver af de oplagrede affaldsarter, for hvilke der er fastsat vilkår om maksimalt oplag, jf. vilkår 11.
27. Driftsjournalen skal opbevares på virksomheden i mindst 5 år og skal være tilgængelig for tilsynsmyndigheden.

3. Miljøgodkendelsens gyldighed og retsvirkning

Miljøgodkendelsen vedrører alene virksomhedens forhold til Miljøbeskyttelseslovens bestemmelser og fritager derfor ikke virksomheden for at indhente eventuelle nødvendige tilladelser efter anden lovgivning.

3.1. Gyldighed

Virksomheden kan udnytte miljøgodkendelsen straks efter, at virksomheden har modtaget den. Knusning og oplag af affald må dog ikke finde sted før jordvolde og støjvægge er etableret som anført i ansøgningen. Hvis der kommer en klage, kan Natur- og Miljøklagenævnet bestemme, at miljøgodkendelsen ikke må udnyttes, før klagen er behandlet. Bliver miljøgodkendelsen udnyttet i klageperioden, og mens en eventuel klage bliver behandlet, sker det på virksomhedens eget ansvar.

3.2. Retsbeskyttelse

For nye anlæg/ aktiviteter godkendt efter miljøbeskyttelsesloven § 33 er der 8 års retsbeskyttelse fra godkendelsesdatoen. Under visse omstændigheder (blandt andet ved uforudset forurening og uforudsete skadevirkninger) kan kommunen dog ændre godkendelsen ved påbud eller forbud inden udløbet af 8-års perioden (§41 og 41a i miljøbeskyttelsesloven).

Tilsynsmyndigheden kan tage godkendelsen op til revurdering og om nødvendigt meddele forbud eller påbud, hvis der fremkommer nye oplysninger om skadevirkninger ved forurening og dette ikke kunne forudses ved godkendelsens meddelelse, eller hvis forureningen er væsentligt større, end det er forudsat i godkendelsen jævnfør lovens § 41.

Miljøgodkendelse
Allan Thomsen
Toosholmvej 10, Vorupør
7700 Thisted

4. Klagevejledning

Det er muligt at klage over kommunens afgørelse til Natur- og Miljøklagenævnet. Klageberettigede er: Virksomheden, Embedslægeinstitutionen Nordjylland, enhver, der har individuel eller væsentlig interesse i sagens udfald samt visse landsdækkende og lokale organisationer (Miljøbeskyttelseslovens kapitel 11).

Klagefristen er 4 uger fra den dag, hvor tilladelsen er offentligt bekendtgjort på Thisted Kommunes hjemmeside. Offentliggørelsen kan ske udelukkende på www.thisted.dk/miljogodkendelse. En eventuel klage skal indgives på Natur- og Miljøklagenævnets klageportal. Vejledning kan findes på Natur- og Miljøklagenævnets hjemmeside www.nmkn.dk.

Det er en betingelse for Natur- og Miljøklagenævnets behandling af klagen, at klager indbetaler et gebyr. Gebyret er på 500 kr. (2012-niveau, indeksreguleres hvert år 1.1.).

Gebyret tilbagebetales, hvis klager får helt eller delvis medhold i klagen.

Miljøgodkendelsen kan indbringes for domstolene inden 6 måneder efter, at godkendelsen er givet (miljøbeskyttelseslovens § 101, stk. 1).

5. Baggrund for godkendelsen

Allan Thomsen har i den 15. april 2015 fået miljøgodkendelse til knuse- og oplagsplads på Toosholmvej 4. Allan Thomsen har efterfølgende ønsket at flytte virksomheden til den ansøgte placering. Den 9. august 2015 har Allan Thomsen indsendt ansøgning om miljøgodkendelse til flytning af virksomheden. Med ansøgningen er indsendt en ny støjberegning og tegning over indretning af virksomheden. Herudover ansøges om samme vilkår mht. mængder, knusningstidspunkter mv. som miljøgodkendelsen på Toosholmvej 4 (matr. 32gp)

Ansøgningen om miljøgodkendelse fra Toosholmvej 4 med opdateret støjmåling gengives i Bilag B: Ansøgning + supplerende oplysninger.

6. Udtalelser i sagen

Ansøgers bemærkninger

Udkast til miljøgodkendelsen er sendt til virksomheden den 29. september 2015. Ansøger har efterfølgende undersøgt muligheden for ændring af støjdæmpende foranstaltninger, men har den 14. oktober 2015 oplyst, at han ønsker at bibeholde støjvoldene som oplyst i ansøgningen.

Naboorientering

Der er ikke foretaget partshøring eller naboorientering i forbindelse med denne miljøgodkendelse, da afgørelsen vil berøre en videre, ubestemt kreds af personer m.v.

I miljøgodkendelsen er ikke meddelt lempede støjgrænser i forhold til Miljøstyrelsens vejledende grænseværdier.

Klima-, Miljø- og Teknikudvalget

Miljøgodkendelsen er ikke forelagt Thisted Kommunes "Klima-, Miljø- og Teknikudvalg

7. Miljøteknisk vurdering

Baggrunden for vurderingen

I miljøgodkendelsen er anvendt standardvilkår for K 206 virksomheder. Der er kun medtaget vilkår som er relevante for det ansøgte – dvs. oplag og knusning af rent tegl og beton. Oplag af asfalt og jord er ikke en del af standardvilkårene. Thisted Kommune har her foretaget en vurdering af miljøpåvirkninger. Herudover er stillet vilkår om generelle forhold, støj og egenkontrol. Bortset fra disse områder er det vurderet, at standardvilkårene er dækkende for virksomhedens aktiviteter.

Miljøgodkendelse
Allan Thomsen
Toosholmvej 10, Vorupør
7700 Thisted

Miljøgodkendelsen er ikke tidsbegrænset.

Listepunkt

Virksomhedsnavn godkendes under listepunktet K 206:

"K206: Anlæg der nyttiggør ikke-farligt affald efter en af metoderne R1 - R11, som nævnt i bilag 6B til affaldsbekendtgørelsen, bortset fra de under K 209 - K 215 nævnte anlæg".

Lokalisering

Virksomheden ligger i et erhvervsområde. Området er omfattet af lokalplan 15-22 fra 1991.

Der ligger enkelte boliger i erhvervsområdet. Den nærmeste bolig i erhvervsområdet – udover virksomhedsejerens egen – ligger ca. 100 m fra det nærmeste hjørne til pladsen og 200 m til nedknusningsplads.

Erhvervsområdet støder op til boligområde og det åbne land, rekreativt område samt sommerhusområder. Nærmeste bolig i boligområde ligger ca. 125 m fra knuseplads og nærmeste sommerhus ligger ca. 180 m fra knuseplads. Afstand til oplagspladsen er henholdsvis 80 m og 85 m.

Af kommuneplanen fremgår, at aktiviteter som nedknusning bør ligge i erhvervsområder og ikke i det åbne land. Erfaringerne fra andre sager har dog vist, at det på knusedagene er vanskeligt at overholde Miljøstyrelsens vejledende støjgrænser indenfor bymæssig bebyggelse. I den indsendte støjberregning er dokumenteret at støjgrænserne kan overholdes, hvis der etableres høje støjvolde og støjvægge omkring pladsen.

De høje volde vil formentlig virke dominerende, men er en nødvendighed, hvis virksomheder af denne type skal placeres i byområder. Thisted Kommune vurderer, at jordvolde opleves væsentligt mindre skæmmende end oplag af tegl og beton. Med de planlagte støjvolde vil oplaget blive afskærmet hele vejen rundt om grunden bortset fra indkørslen ud mod Toosholmvej. I lokalplanen er stillet krav om beplantningsbælte ud mod Kystvejen. Virksomheden har fået dispensation til et smallere beplantningsbælte kombineret med jordvold.

Lokaliseringen vurderes at være velegnet. I denne vurdering lægges vægt på, at vognmandsvirksomhed er en virksomhedstype, der er i området i forvejen og at Miljøstyrelsens vejledende støjgrænser overholdes.

Thisted Kommune kan på nuværende tidspunkt ikke anvise en mere velegnet placering.

Ophør af virksomheden

Virksomheden er ikke omfattet af krav om sikkerhedsstillelse. Der stilles et generelt standardvilkår om orientering af myndigheder og om oprydning.

Støj

På knusedage vil der være et højt støjniveau fra virksomheden. Støjen vil primært være fra selve knuseren, men herudover er der støj fra kørende materiel. På dage, hvor der ikke knuses, vil der i kortere perioder være støj fra kørende materiel.

Knusepladsen bliver afgrænset af jordvolde/ støjvægge fra 5 meter til 6,5 meters højde. Hvis støjvolde-
ne ønskes erstattet af anden støjdæmpning skal denne have en tilsvarende effekt, og ændringen skal forinden accepteres af Thisted kommune. Thisted kommune vurderer, om ændringen er i overensstemmelse med miljøgodkendelsen og for lokalplan for området.

Ansøger har redegjort for støj i omgivelserne på knusedage og herunder beregnet støjniveauet ved den fremtidige placering af knuser og støjvolde. Støjrapport er vedlagt som en del af bilag B. Beregningen viser, at Miljøstyrelsens grænseværdier for støj kan overholdes. Dog forudsat at knusningen kun foregår i dagtimerne på hverdage.

Miljøgodkendelse
Allan Thomsen
Toosholmvej 10, Vorupør
7700 Thisted

I miljøgodkendelsen er givet tilladelse til 7 knusedage. Der er ansøgt om modtagelse af 2000 m³ tegl og beton til knusning om året. Knusning af 1500 – 2000 t tegl og beton vil tage ca. 3 dage. Med 7 knusedage vil virksomheden kunne knuse modtagne mængder to gange om året, f.eks. i januar og december. Herudover er der givet tilladelse til oplag til 5000 tons, dvs. at der i stedet for hvert år kan knuses hvert andet år. Herudover er der mulighed for oplag af tegl og beton, der ikke skal knuses.

Kørende materiel indgår i støjberegningen, men der er ikke beregnet støj uden knusning. Knusningen er langt den mest dominerende støjkilde.

Luftforurening

Der er risiko for støv i omgivelserne i forbindelse med nedknusning og oplag. Standardvilkår er stillet i miljøgodkendelsen. Støv fra opbevaring af jord og asfalt vurderes at være dækket ind af standardvilkåret.

Beskyttelse af jord og grundvand

Standardvilkår benyttes.

Der er ikke olietanke på grunden, men vilkåret er medtaget, hvis det bliver aktuelt.

Ansøger har ønsket at opbevare mindre mængder asfalt på virksomheden. Det er oplyst at det drejer sig om asfalt i forbindelse med andre nedrivningsopgaver. I standardvilkår for K206 virksomheder står, at uforurenet inert affald som f.eks. glas, beton og tegl kan oplagres på ubefæstet areal. Thisted Kommune finder ikke at asfalt er inert affald. I miljøgodkendelse er derfor stillet som vilkår, at asfalten opbevares i container eller overdækket. Thisted Kommune vurderer, at dette giver tilstrækkeligt sikkerhed for at undgå nedsivning af regnvand gennem oplaget.

Vilkår til opbevaring af asfalt bygger dels på standardvilkår for asfaltfabrikker og dels på asfaltcirkulæret.

I standardvilkår for asfaltfabrikker (C202) står at: "Oplag af genbrugsasfalt skal placeres på befæstede arealer med fald mod afløb og med kontrolleret afledning af afløbsvandet" Dette er i overensstemmelse med asfaltcirkulæret, hvori der står, at der ved oplag af asfalt kan påvises forøgede koncentrationer af uønskede stoffer i jorden.

Farligt affald

Der modtages ikke farligt affald på virksomheden. I tilfælde af, at virksomheden ved en fejltagelse modtager farligt affald, skal det håndteres som beskrevet under vilkår 14. Da bygningsaffald sorteres på nedrivningsstederne forventes der ikke at komme farligt affald på pladsen.

Affaldshåndtering

Der forventes ikke affald. Evt. affald skal håndteres som beskrevet under vilkår 14. Da sortering foregår på nedrivningsstederne forventes affaldsmængderne som følge af fejlsortering at være små. Ansøger har oplyst, at der bliver afleveret diverse affald på den nuværende oplagsplads uden hans vidende. Hvis problemet vokser, vil den nye plads blive afspærret.

Driftsforstyrrelser og uheld

Er dækket ind af standardvilkårene.

VVM screening

Thisted Kommune har truffet afgørelse om VVM – pligt efter Planloven. Afgørelsen er, at projektet ikke er VVM-pligtigt.

Konklusion

Thisted Kommune finder, at virksomheden har truffet de nødvendige foranstaltninger til at forebygge og begrænse forureningen. Det vurderes, at virksomheden med den beskrevne placering, indretning og drift og med de stillede vilkår kan fungere uden væsentlige gener for omgivelserne.

Miljøgodkendelse
Allan Thomsen
Toosholmvej 10, Vorupør
7700 Thisted

Kopi af miljøgodkendelsen er sendt pr. mail til:

- Embedslægeinstitutionen for Region Nordjylland
- Friluftsrådet
- Danmarks Naturfredningsforening i Thy

Bilagsliste

Indeholder:

- Bilag A: Luftfoto af virksomheden
- Bilag B: Ansøgning + supplerende oplysninger (støjrapport)

Miljøgodkendelse
Allan Thomsen
Toosholmvej 10, Vorupør
7700 Thisted



Thisted Kommune

Kirkevej 9, 7760 Hurup
Tlf. 99 17 17 17



Oplags - og knuseplads for tegl og beton

Toosholmvej 10, Vorupør

Bilag A.

Dato: 26-10-2015

Målforhold: 1:750

**Allan Thomsen
Toosholmvej 5
7700 Thisted**

1. september 2015
Sag nr. 15639.3

Orienterende støjkortlægning af betonknuser på matrikel nr. 32f.

Det skal undersøges, hvad der skal til af støjdæmpende tiltag for at betonknuseren kan producere på adressen Toosholmvej 10, matrikel nr. 32f, da virksomheden ønsker at flytte betonknusning til denne adresse. Der sker ingen yderligere ændringer i forhold til betonknusning.

Støjgrænserne vurderes at være følgende:

Beregningposition	Hverdage		
	Kl. 07-18	Kl. 19-22	Kl. 22-07
R1 Toosholmvej 1	55 dB(A)	45 dB(A)	40 dB(A)
R2 Grårisvej (sommerhusområde)	45 dB(A)	35 dB(A)	35 dB(A)
R3 Vesterhavsgade 272	55 dB(A)	45 dB(A)	40 dB(A)
R4 Smedevej 2	45 dB(A)	40 dB(A)	35 dB(A)
R5 Smedevej 4	45 dB(A)	40 dB(A)	35 dB(A)
R6 Smedevej 6	45 dB(A)	40 dB(A)	35 dB(A)
R7 Grårisvej (sommerhusområde)	45 dB(A)	40 dB(A)	35 dB(A)
R8 Smedevej 18	45 dB(A)	40 dB(A)	35 dB(A)
R9 Smedevej 14	45 dB(A)	40 dB(A)	35 dB(A)
R10 Fiskervej 187 (sommerhusområde)	45 dB(A)	35 dB(A)	35 dB(A)
R11 Fiskervej 175/177 (sommerhusområde)	45 dB(A)	35 dB(A)	35 dB(A)

Fremtidig position (Toosholmvej 10 (matrikel 32f))

Virksomheden ønsker at købe yderlig jord, hvor betonknusningen kan udføres. Støjen spredes som vist i bilag 2 uden støjvolde. Der knuses hverdage kl. 07-16.

Beregningposition	Hverdage kl 07-18	
	Støjgrænse	Støjniveau dB(A)
R1 Toosholmvej 1	55 dB(A)	44,3
R2 Grårisvej (sommerhusområde)	45 dB(A)	33,5
R3 Vesterhavsgade 272	55 dB(A)	47,1
R4 Smedevej 2	40 dB(A)	38,3
R5 Smedevej 4	40 dB(A)	39,2
R6 Smedevej 6	40 dB(A)	44,0
R7 Grårisvej (sommerhusområde)	45 dB(A)	41,7
R8 Smedevej 18	45 dB(A)	41,2
R9 Smedevej 14	45 dB(A)	38,7
R10 Fiskervej 187 (sommerhus område)	45 dB(A)	55
R11 Fiskervej 175/177 (sommerhusområde)	45 dB(A)	52

Støjniveauer markeret med **fed**, overskrider støjgrænsen.

Støjgrænsen overskrides for R6, R10 og R11.

Fremtidig position med støjvolde

For at overholde de gældende støjgrænser skal der etableres støjvolde omkring betonknuseren.

Støjvoldens højde som vist på skitsen:

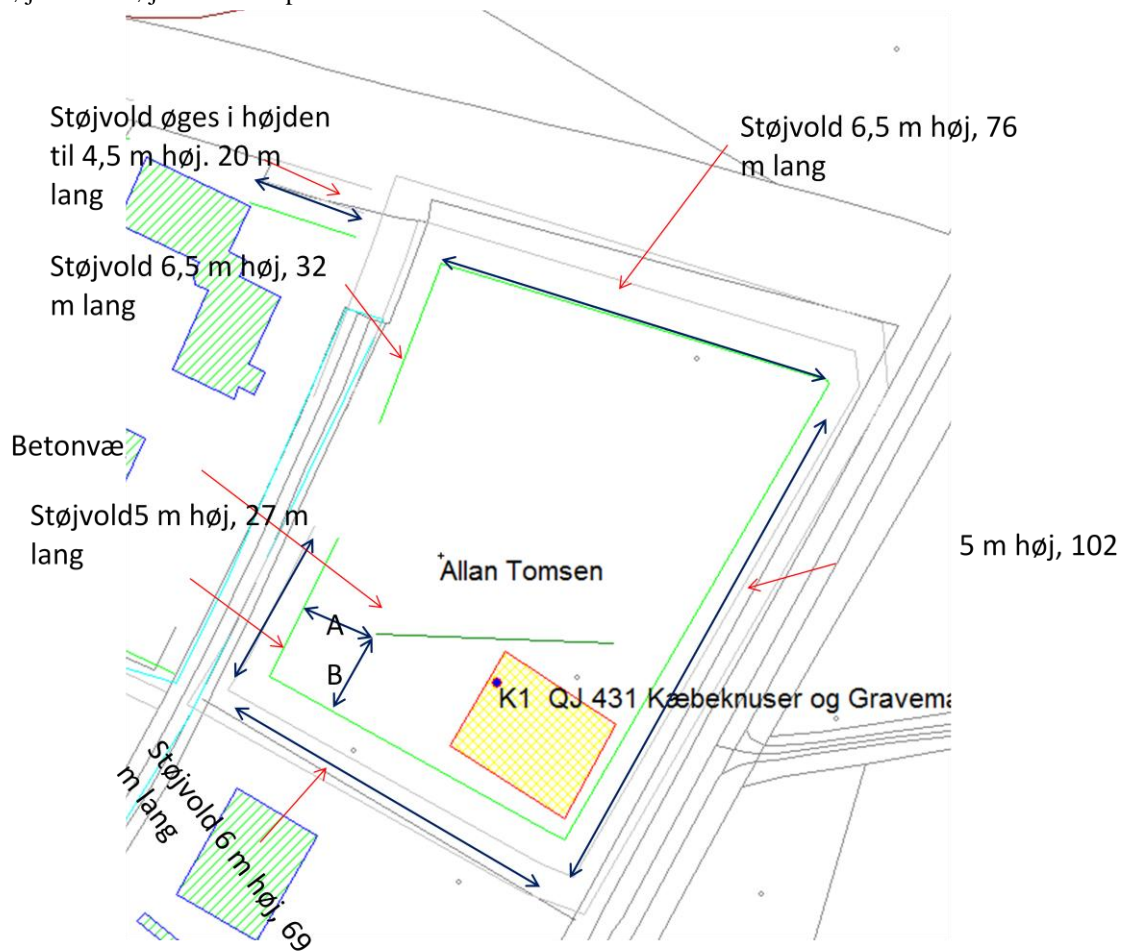

Afstand fra støjvold til støjkskærm er:

A 14 m

B 15 m

Støjen spredes som vist i bilag 3. Der knuses hverdage kl. 07-16.

Beregningposition	Hverdage kl 07-18	
	Støjgrænse	Støjniveau dB(A)
R1 Toosholmvej 1	55 dB(A)	41
R2 Grårisvej (sommerhusområde)	45 dB(A)	32
R3 Vesterhavsgade 272	55 dB(A)	39
R4 Smedevej 2	40 dB(A)	33
R5 Smedevej 4	40 dB(A)	35
R6 Smedevej 6	40 dB(A)	39
R7 Grårisvej (sommerhus område)	45 dB(A)	38
R8 Smedevej 18	45 dB(A)	31
R9 Smedevej 14	45 dB(A)	39
R10 Fiskervej 187 (sommerhusområde)	45 dB(A)	33
R11 Fiskervej 175/177 (sommerhusområde)	45 dB(A)	38

Som det kan ses af beregningerne, overholdes støjgrænsen i alle referencepunkter, hvis de beskrevne støjvolde/mure etableres.

Skulle der opstå spørgsmål, står jeg naturligvis forsat til rådighed.

Venlig hilsen

Bjørn Petersen
BP Støjmåling

Vedlagt

Bilag 1	Udstyr
Bilag 2	Støjkort uden støjafskærmning.
Bilag 3	Støjkort med støjafskærmning.

ag r. 156

ortegeelse over støjmåleudstyr og software

"X" angiver udstyr anvendt ved målinger, der er udført i forbindelse med udarbejdelse af denne rapport.

Instrument	fabrikat	type	serie nr	sidste kontrol	ste kontrol	laboratorium	
treg. dtr måler	va te	5	2122	26.0 .201	26.0 .2015	ova	
Mi rofo	. .A.	0A	1 152	26.0 .201	26.0 .2015	ova	
ali rator	B	2 1	2052 0	0.07.201	0.07.2015	ova	
Vi dmåleudstyr	Davis	Va tage ro 6060	A21216A	1 .12.201	1 .12.2015	Te ologis stitut	
Mi idis -re order	BB	M D-500	1 761	ali reses i de rug.			
Mi idis	BB	MD7					
<u>tøjovervåg i gssstem</u>							
treg. dtr måler	va te	77	36412	e rav			
Mi rofo	va te	7052	56725	e rav			
<u>DB programmer</u>							
tøjereg i gsprogram	ou d A	Versio 7.0	50	e rav			
tøjereg i gsprogram	ou d A	Versio 7.1	50	e rav			
tøjereg i gsprogram	ou d A	Versio 7.	50	e rav			
tøjtotal se program	va			e rav			
<u>dst r g i gsausti</u>							
orst r er	orso i	or2 0	2 0 211	e rav			
øjtaler	orso i	276	2765 0	e rav			
Ba emas i e	B A	TM00	0 1	e rav			
tartpistol	AD e d	re isio 0	01 01	e rav			
tartpistol	e etit	5	760527	e rav			
<u>Vi ratio</u>							
A elerometer	B ie otro i s	52	0 0	-			

Bilag 2

Allan Thomsen Støjkurver

Støjkurver dagsperioden kl. 07.00-18.00
mandag - fredag

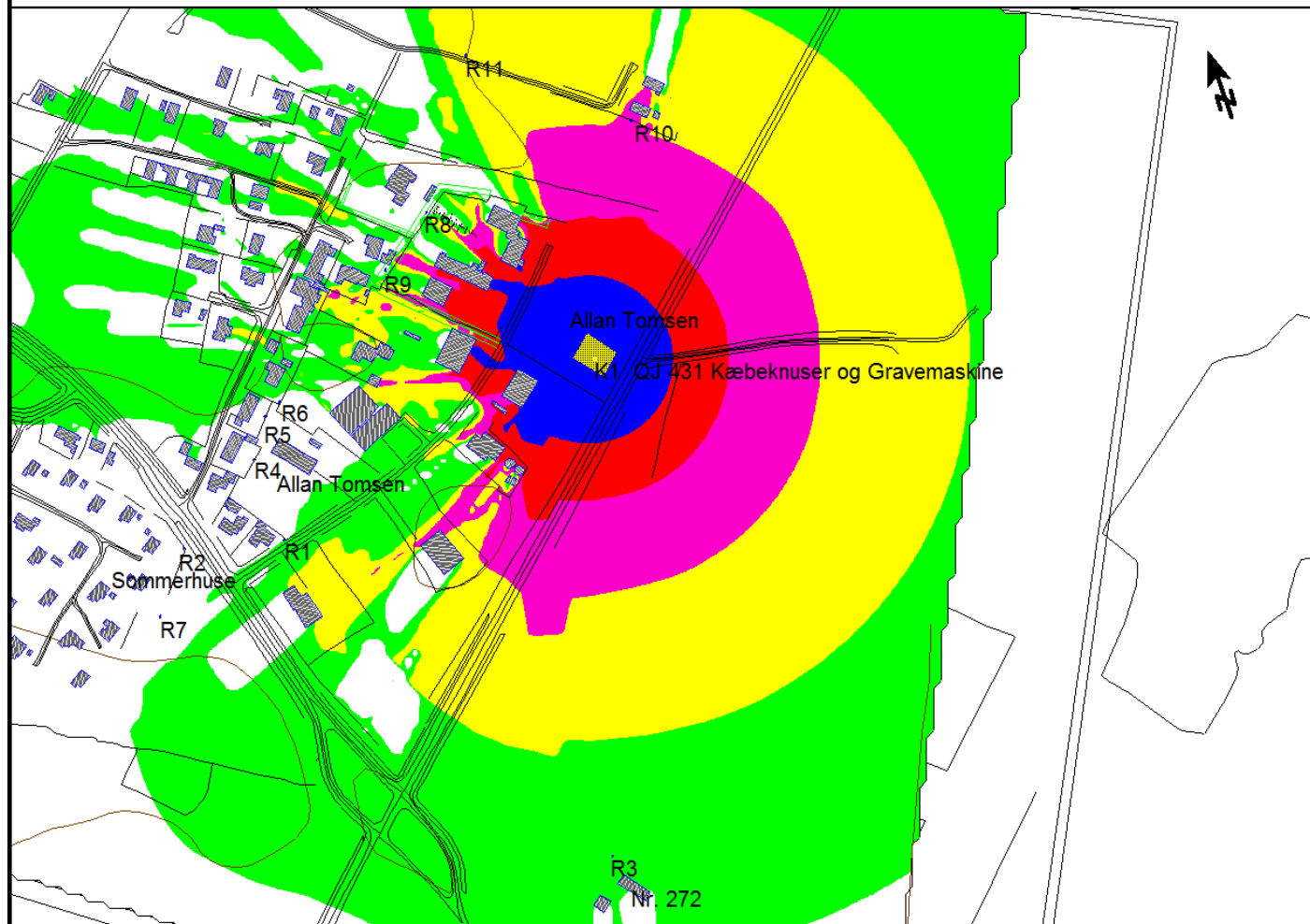

Noise level
L_{Aeq}, 8h
in dB(A)

<= 45	Green
45 < <= 50	Yellow
50 < <= 55	Magenta
55 < <= 60	Red
60 < <= 65	Blue
65 <	Dark Blue

Mål 1:4500

0 20 40 80
m

BP STØJMÅLING

Bilag 3

Allan Thomsen Støjkurver

Støjkurver dagsperioden kl. 07.00-18.00
mandag - fredag

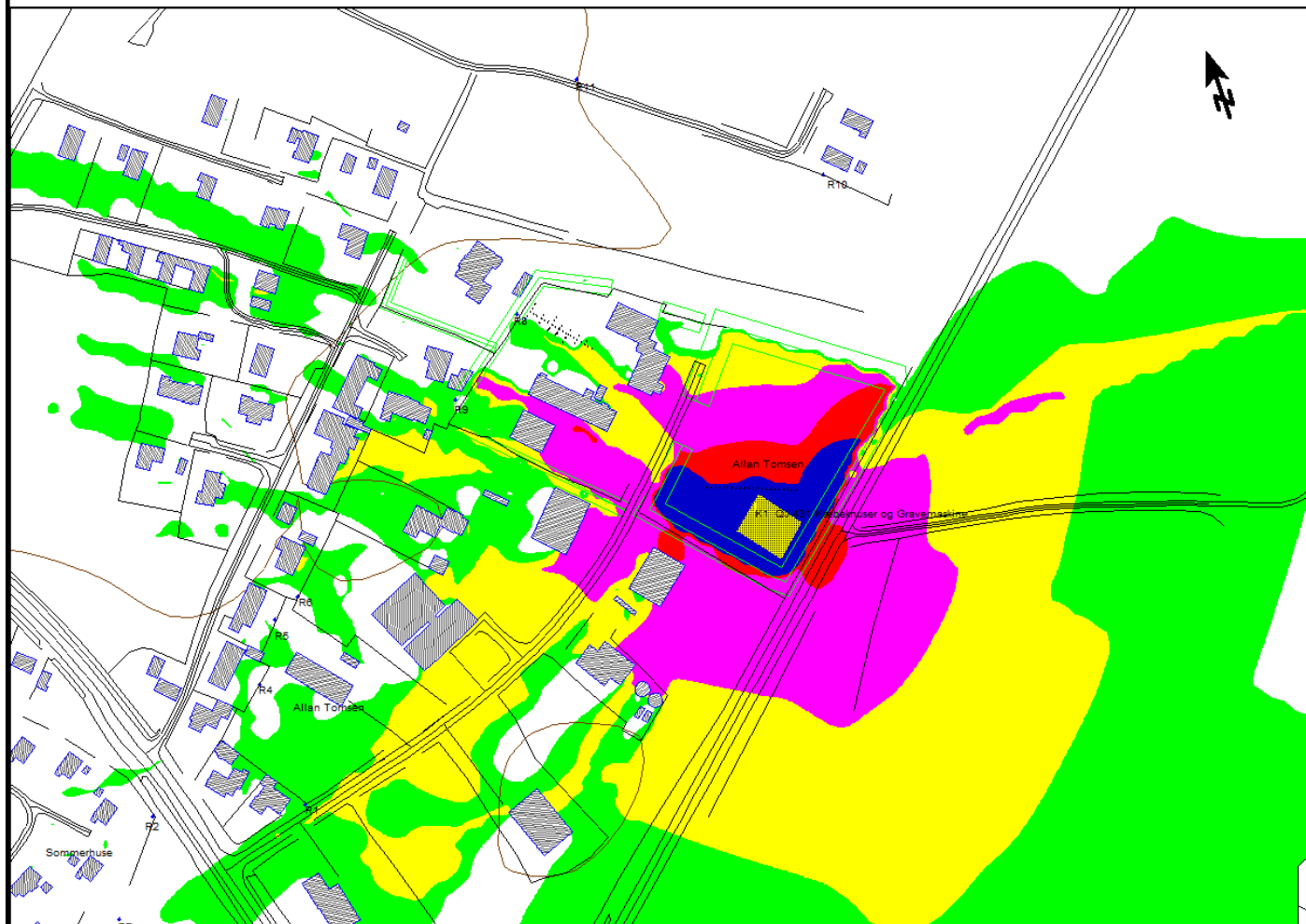

Noise level
LAeq, 8h
in dB(A)

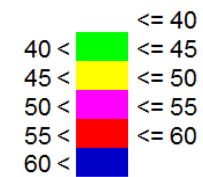

Mål 1:3000

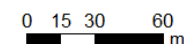

BP STØJMÅLING