



Kolding Kommune

TILLÆG

TIL MILJØGODKENDELSE AF DEN 25. JUNI 2008

TIL SVINEPRODUKTIONEN PÅ.

Frørup Landevej 23, 6070 Christiansfeld

§ 12, stk. 3

Lov nr. 1572 af
20. dec. 2006 jf.
lovbek. nr. 1486 af
4. dec. 2009 om
miljøgodkendelse
m.v.
af husdyrbrug.



Dato for gyldighed
18.03.2015

Kolding Kommune
Landbrug
Nytov 11
6000 Kolding
Telefon 79797439
Landbrug@kolding.dk
www.kolding.dk

INDHOLDSFORTEGNELSE

1	Resumé og samlet vurdering	5
1.1	Ansøgning om tillæg til miljøgodkendelse.....	5
1.2	Sammenfatning	5
1.3	Afgørelse om tillæg tll miljøgodkendelse	6
1.4	Offentlighed.....	6
	Tillægsgodkendelse	8
1.5	Beskrivelse af husdyrbruget og projektet	8
1.6	Meddelelsespligt – anlæg, arealer, ejerforhold	8
1.7	Gyldighed	9
1.8	Retsbeskyttelse	9
1.9	Revurdering af miljøgodkendelsen.....	9
2	Beliggenhed og planmæssige forhold	11
2.1	Udformning og placering af ejendommens anlæg	11
2.2	Landskabsmæssige forhold.....	11
3	Husdyrhold, staldanlæg og drift.....	13
3.1	Husdyrproduktion	13
3.2	Staldanlæg og ventilation.....	13
3.3	Fodring og foderopbevaring.....	16
3.4	Energi- og vandforbrug samt besparende foranstaltninger	16
3.5	Spildevand herunder regnvand og overfladevand	17
3.6	Affald.....	17
3.7	Olieprodukter, farligt affald, Kemikalier og pesticider	17
3.8	Driftsforstyrrelser eller uheld.....	18
4	Gødningsproduktion og -håndtering	20
4.1	Gødningstyper og mængder.....	20
4.2	Opbevaring og håndtering af flydende husdyrgødning	20
5	Forurening og gener fra husdyrbruget.....	22
5.1	Påvirkning af beskyttet natur og internationale naturbeskyttelsesområder	22

5.2	Påvirkning af arter med særligt strenge beskyttelseskrav (Bilag IV arter).....	22
5.3	Lugt.....	22
5.4	Fluer og skadedyr	23
5.5	Transport.....	23
5.6	Støj fra anlægget og maskiner.....	23
5.7	Støv fra anlæg og maskiner	25
5.8	Lys.....	25
6	Påvirkning fra arealerne.....	26
6.1	Udbringningsarealerne.....	26
6.2	Kvælstof til grundvand.....	27
6.3	Påvirkninger af søer og vandløb.....	27
7	Anvendelse af Bedst Tilgængelig Teknik (BAT).....	28
8	Egenkontrol og dokumentation	29
9	Alternative løsninger, ophør og samlet vurdering	30
9.1	Alternative løsninger samt 0-alternativ.....	30
9.2	Husdyrbrugets ophør	30
9.3	Kommunens samlede konklusion.....	30
10	Klagevejledning og underretning.....	31
10.1	Klagevejledning og søgsmål.....	31
10.2	Underretning om tillægget.....	31
	Naboer og øvrige parter	32
11	Bilag	34
	Tillægsgodkendelse	35
	Beskrivelse af husdyrbruget og projektet.....	35
	Gyldighed	35
	Beliggenhed og planmæssige forhold	35
	Udformning og placering af ejendommens anlæg.....	35
	Landskabsmæssige forhold.....	35
	Husdyrhold, staldanlæg og drift.....	36

Staldanlæg og ventilation	36
Energi- og vandforbrug samt besparende foranstaltninger	36
Spildevand herunder regnvand og overfladevand.....	36
Olieprodukter, farligt affald, Kemikalier og pesticider.....	36
Driftsforstyrrelser eller uheld	36
Gødningsproduktion og -håndtering	36
Gødningstyper og mængder	36
Forurening og gener fra husdyrbruget	37
Fluer og skadedyr.....	37
Transport.....	37
Støj fra anlægget og maskiner	37
11.1 Støv fra anlæg og maskiner.....	39
Påvirkning fra arealerne	39
Udbringningsarealerne.....	39
Egenkontrol og dokumentation	39
Alternative løsninger, ophør og samlet vurdering.....	40
Husdyrbrugets ophør	40

DATABLAD

Titel: § 12, stk. 3 Tillæg til miljøgodkendelse af husdyrbrug

Dato for tillægsgodkendelse: 18.03. 2015

Tilladt årligt produktionsomfang: Husdyrbruget er efter anmeldelse i 2014 godkendt til en produktion på 41.000 smågrise (7,3-29 kg), 1249 slagtesvin (29-115 kg) svarende til 209,7 DE (2014-tal).

ANSØGER / VIRKSOMHEDENS KONTAKTPERSON

Navn	Søren Hansen
Adresse	Frørup Landevej 23, 6070 Christiansfeld
Telefonnr.	74561972 eller mobil 20239209

VIRKSOMHED

Navn	Søren Hansen
Adresse	Frørup Landevej 23, 6070 Christiansfeld
Matr. nr.	16 Frørup ejerlav, Frørup m.fl.
CVR-nr.	26186730
P-nr.	1002544664
CHR-nr.	51541
Ejendomsnr.	6210257004
E-mail	egholt@agropartnere.dk

KONSULENT

Navn	Lene Egtved, Kolding Herreds Landboforening
Adresse	Niels Bohrs Vej 2, 6000 Kolding
Telefonnr.	7634 1788
E-mail	lea@khl.dk

TILSYNSMYNDIGHED

Navn	Kolding Kommune, By- og Udviklingsforvaltning
Adresse	Nytorv 11, 6000 Kolding
Telefonnr.	79797439
E-mail	landbrug@kolding.dk
Hjemmeside	www.kolding.dk/landbrug
Kvalitetssikring	Lise Arp

MILJØGODKENDELSE

Miljøgodkendelse	Miljøgodkendelse gældende fra den 25. juni 2008
Anmeldelse § 31	Anmeldelse af skift i dyretype fra den 18. juni 2014
Tillæg	Tillæg gældende fra den 18.03 2015

1 RESUMÉ OG SAMLET VURDERING

1.1 ANSØGNING OM TILLÆG TIL MILJØGODKENDELSE

Kolding Kommune meddeler hermed tillæg til miljøgodkendelse fra den 25. juni 2008 efter § 12, stk. 3 i husdyrbrugsloven til husdyrbruget på Frørup Landevej 23, 6070 Christiansfeld.

Husdyrbruget er efter anmeldelse i 2014 godkendt til en produktion på 41.000 smågrise (7,3-29 kg), 1249 slagtesvin (29-115 kg) svarende til 209,7 DE (2014-tal).

Tillægget omfatter følgende ændringer i forhold til den oprindelige godkendelse:

- Etablering af ny smågrisestald grundet krav om mere plads.
- Etablering af et rum på 85 kvm til opbevaring af sækkevarer.

GRUNDLAG FOR AFGØRELSEN

Ansøgning om tillæg til miljøgodkendelse med tilhørende bilag, indsendt den 17. december 2014 som skema nr. 71170 fra www.husdyrgodkendelse.dk, FarmN version 4.0, beregningsmotor 2.2.

Supplerende oplysninger fremsendt af ansøger og konsulent i forbindelse med sagsbehandlingen.

1.2 SAMMENFATNING

Kommunen har vurderet, at der kan meddeles tillæg til godkendelsen af den 25. juni 2008 af den ansøgte ændring i henhold til Lov nr. 1572 af 20. december 2006, jf. lovbek. nr. 1486 af 4. december 2009 om miljøgodkendelse m.v. af husdyrbrug samt tilhørende bekendtgørelser. Tillægget til miljøgodkendelsen er baseret på oplysningerne i ansøgningen samt efterfølgende beregninger og betinget af, at de stillede vilkår efterleves.

Tillægget til miljøgodkendelsen indeholder en sammenfatning samt Kommunens bemærkninger og vurdering af ændringen og dens miljømæssige påvirkninger af naturen, miljøet og naboer.

Tillægget

Der ønskes en større stald til smågrise grundet nye velfærdskrav. Der søges ikke til flere dyr.

Tillægget omfatter følgende ændringer i forhold til den oprindelige godkendelse.

- Forlængelse af eksisterende smågrisestald. Toklimastald med delvis spaltegulv.
- Etablering af et rum på 85 kvm til opbevaring af sækkevarer.

Anlæg

Den eksisterende smågrisestald udvides med ca. 345 kvm og i tilknytning opføres et rum på 85 kvm til opbevaring af sækkevarer.

Eventuelle nabogener

Der er ingen ændringer af dyreholdets størrelse og dermed ingen ændringer i emissioner. Kommunen vurderer, at tilbygningen til smågrisestalden kun ændre ejendommens lugtcentrum minimalt og at projektet derfor ikke vil medføre gener for naboerne.

Ammoniakemission

Projektet overholder de generelle krav om reduktion af ammoniaktabet i forhold til reference-normen for stalde og opbevaringslagre. I miljøgodkendelsen er der et krav om en reduktion på 20 % i forhold til referencenormen for stalde og opbevaringslagre. I tillægget er kravet på 30 %. Projektet overholder en reduktion på 30 % for det samlede anlæg.

Påvirkning af beskyttet natur og internationale naturbeskyttelsesområder

Der er ingen ændringer i husdyrproduktionen, og ammoniakemissionen falder grundet normændringer. Det vurderes dermed, at der ikke er nogen negativ påvirkning af beskyttet natur og internationale naturbeskyttelsesområder.

Bilag IV-arter

Der ændres ikke i markdriften af de nye arealer i forhold til tidligere drift. Det vurderes, at tillægget ikke medfører ændringer, der påvirker eventuelle bilag IV-arter eller deres levesteder.

Andre miljøpåvirkninger

Produktionen overholder alle gældende normer for opbevaring og udbringning af gylle, håndtering af spildevand og affald, støjbelastning af omgivelser m.v. Det betyder, at projektets virkninger på miljøet, hvad angår disse faktorer, må betragtes som værende indenfor, hvad der kan forventes af et husdyrbrug af den type og størrelse.

BAT (Bedste tilgængelige teknik)

Der er beregnet et samlet BAT-niveau for ejendommens ammoniakemission. BAT-niveauet er beregnet til 1.814 kg n mens det aktuelle niveau for ammoniakemission fra staldanlægget er på 1.764 kg N. Dermed er BAT-niveauet for ammoniakemission fra staldanlægget meropfyldt med 50 kg N.

BAT-niveauet for fosfor er beregnet til 5.558 kg P, mens den aktuelle mængde i den producerede husdyrgødning er på 5.525 kg P, og dermed er BAT niveauet for fosfor i husdyrgødning overholdt med 33 kg P. Der er ikke foretaget tilpasninger for at overholde BAT-niveauet for fosfor.

Ud fra økonomiske og proportionelle betragtninger vurderer kommunen, at husdyrbruget har inddraget BAT og truffet de nødvendige foranstaltninger til at forebygge og begrænse forureningen fra husdyrbrugets anlæg og arealer.

Samlet vurdering

Kolding Kommune vurderer, at projektet under overholdelse af vilkårene i tillægget til miljøgodkendelsen af den 25. juni 2008 kan gennemføres uden væsentlige virkninger på miljøet herunder påvirkning af naboer og de landskabelige, naturmæssige og kulturhistoriske værdier i området.

1.3 AFGØRELSE OM TILLÆG TLL MILJØGODKENDELSE

Kolding Kommune har vurderet, at der kan meddeles godkendelse til de ansøgte ændringer på, Frørup Landevej 23, 6070 Christiansfeld som et tillæg til miljøgodkendelsen af den 25. juni 2008 i henhold til § 12, stk. 3 i. lovbek. nr. 1486 af 4. december 2009 om miljøgodkendelse m.v. af husdyrbrug samt tilhørende bekendtgørelser (jf. bilag 2a) og er en tilladelse til, at virksomheden kan producere på de efter hvert afsnit følgende vilkår.

Tillægget medfører ændringer og tilføjelser af en række vilkår, som er nærmere beskrevet i hvert af de efterfølgende afsnit. Alle vilkårene fra den oprindelige miljøgodkendelse fra 2008 fremgår efter hvert afsnit. Hvor vilkåret er ændret eller ophørt, vil vilkåret være overstreget. Det vil fremgå om vilkåret er ophævet, ændret eller om der er tilføjet et nyt vilkår. Alle eksisterende og gældende vilkår vil efterfølgende kunne findes i vilkårskataloget (bilag 1).

1.4 OFFENTLIGHED

Ifølge § 56 i Husdyrbrugsloven kan godkendelse først meddeles, når der er forløbet 3 uger efter, at kommunen har givet skriftlig orientering om ansøgningen til naboerne til den omhandlede ejendom.

Udkastet til tillægget til miljøgodkendelse blev den 13-02- 2015 sendt i høring i 3 uger hos naboer, ansøger og ansøgers konsulent. Der var frist til afgivelse af bemærkninger frem til 06-03 2015

Kommentar indkommet i høringsperioden

Jeg har ikke nogen umiddelbar indsigelse mod den planlagte udvidelse af bygningskomplekset.

På grund af de eksisterende betydelig lugtgener fra landbruget, beder jeg imidlertid om at der pålægges landbruget at etablere afdækning af alle gylletanke på adressen.

Dette påbud skal også omfatte gylletanken, tidligere tilhørende ejendommen Frørup Landevej 34, 6070 Christiansfeld, på den anden side af landevejen.

Kommunens kommentarer

Afstandskravet for lugt fra den i tillægget godkendte produktion, er overholdt. Øvrige lugtgener er et tilsynsspørgsmål, som Kolding Kommune ikke har hjemmel til at behandle i dette tillæg til miljøgodkendelse.

Det endelige tillæg til miljøgodkendelsen af den 25. juni 2008 er gældende fra den 18.03 2015. Klagefristen er onsdag d. 15. april 2015 (se klagevejledning bagerst i tillægget i afsnit 10).

TILLÆGSGODKENDELSE

1.5 BESKRIVELSE AF HUSDYRBRUGET OG PROJEKTET

Tillægget omfatter sammen med miljøgodkendelse af den 25. juni 2008, samt anmeldelsen af den 18. juni 2014 alle landbrugsmæssige aktiviteter på ejendommen, Frørup Landevej 23, 6070 Christiansfeld. Til ejendommen er tilknyttet husdyrproduktion med CVR nr. 26186730. Ejendommen er ejet af Søren Hansen. Bedriften drives konventionelt.

Tillægget omfatter følgende ændringer i forhold til den oprindelige godkendelse:

- Forlængelse af eksisterende smågrisestald. Toklimastald med delvis spaltegulv.
- Etablering af et rum på 85 kvm til opbevaring af sækkevarer.

1.6 MEDDELELSESPLIGT – ANLÆG, AREALER, EJERFORHOLD

Virksomheden skal placeres, indrettes og drives i overensstemmelse med de oplysninger, der fremgår af ansøgningsmaterialet og den miljøtekniske beskrivelse og i henhold til godkendelsens vilkår. Ændring i ejerforhold eller driftsansvarlig skal meddeles til kommunen.

Dette tillæg til den oprindelige godkendelse skal være kendt af den daglige driftsansvarlige og andet personale med tilknytning til husdyrbruget. Et eksemplar af nærværende tillæg skal til enhver tid være tilgængelig for og kendt af de personer, der har ansvaret for, at virksomhedens indretning og drift følger vilkårene i denne godkendelse.

Husdyrbruget må ikke udvides eller ændres bygnings- eller produktionsmæssigt uden forudgående anmeldelse til og tilladelse fra Kolding Kommune.

VILKÅR

Vilkårene om meddelelsespligt, som fremgår i miljøgodkendelsen fra den 25. juni, ophæves, da det er en del af meddelelsespligten:

~~(Vilkår ophæves) Denne godkendelse skal være kendt af den daglige driftsansvarlige og andet personale med tilknytning til husdyrbruget. Et eksemplar af nærværende godkendelse skal til enhver tid være tilgængelig for og kendt af de personer, der har ansvaret for at bedriftens indretning og drift følger vilkårene i denne godkendelse. Ophæves da vilkåret er en forudsætning for miljøgodkendelse.~~

~~(Vilkår ophæves) Ændring i ejer eller driftsansvarlige forhold skal meddeles kommunen. Ophæves da vilkåret er en forudsætning for miljøgodkendelse.~~

~~(Vilkår ophæves) Husdyrbruget må ikke udvides eller ændres i husdyrproduktion, bygnings- eller driftsmæssigt uden forudgående anmeldelse til og tilladelse fra Kolding Kommune. Ændringer der kan have betydning for det ydre miljø, skal meddeles Kolding Kommune. Ændringer kan medføre krav om udarbejdelse af et tillæg til miljøgodkendelsen. Ophæves da vilkåret er en forudsætning for miljøgodkendelse.~~

~~(Vilkår ophæves) Når besætningen er nået op på 265,5 dyreenheder på årsniveau. Er ikke længere aktuelt~~

~~(Vilkår ophæves) Besætningens størrelse to år efter godkendelsen er i kraft trådt, den 25. juni 2010, dokumenteret i form af eksempelvis lovpligtig husdyrindberetning, regnskabs- eller driftsbilag. Er ikke længere aktuelt~~

1.7 GYLDIGHED

MILJØTEKNISK REDEGØRELSE

Ifølge husdyrbrugslovens § 33 skal der i en godkendelse fastsættes en frist for udnyttelse. Godkendelsen bortfalder, hvis den ikke er udnyttet inden udløbet af denne frist.

KOMMUNENS BEMÆRKNINGER OG VURDERING

Projektet omfatter forlængelse af stald. Grundet projektets karakter, vurderer Kolding Kommune, at fristen til udnyttelse af tillægget skal fastsættes til 2 år.

Hvis det meddelte tillæg til miljøgodkendelse ikke har været udnyttet – helt eller delvist – i tre på hinanden følgende år, så bortfalder den del af godkendelsen, der ikke har været udnyttet de seneste tre år jf. § 33 i husdyrbrugsloven. Såfremt en evt. produktionsnedgang skyldes usædvanlige forhold af kortere varighed, eks. sygdomsudbrud eller konflikter på arbejdsmarkedet, kan fristen forlænges efter konkret vurdering. Det påhviler driftsherren at informere kommunen, såfremt sådanne forhold opstår.

VILKÅR

Vilkårene om gyldighed, som fremgår i miljøgodkendelsen fra den 25. juni 2008, ændres:

1. **(Nyt vilkår).** Tillægget af den 18. marts 2015 til miljøgodkendelsen fra 2008 skal være udnyttet inden 2 år fra tillæggets ikrafttræden.
2. Bedriften skal placeres, indrettes og drives i overensstemmelse med de oplysninger, der fremgår af ansøgningsmaterialet og den miljøtekniske beskrivelse og med de vilkår, der fremgår af godkendelsen.

~~(Vilkår ophæves). (Såfremt godkendelsens produktionsramme ikke udnyttes i en sammenhængende periode på mere end to år fra dato for meddelelse af nærværende godkendelse, skal godkendelsen revurderes, og godkendelsen kan evt. bortfalde. Såfremt årsagen til evt. produktionsnedgang skyldes usædvanlige forhold af kortere varighed, eks. sygdomsudbrud i besætningen eller konflikter på arbejdsmarkedet, kan fristen forlænges efter konkret vurdering. Det påhviler driftsherren at informere kommunen, såfremt sådanne forhold opstår. Ophæves og erstattes af vilkår 1.~~

~~(Vilkår ophæves). Hvis en meddelt miljøgodkendelse ikke har været udnyttet, helt eller delvist, i 3 på hinanden følgende år, så bortfalder den del af godkendelsen, der ikke har været udnyttet de seneste 3 år. Ophæves da vilkåret er omfattet af gældende lov jf. husdyrbrugsloven.~~

1.8 RETSBESKYTTELSE

Med dette tillæg følger 8 års retsbeskyttelse på nye vilkår. Kommunen kan dog i særlige tilfælde meddele forbud eller påbud, før der er forløbet 8 år jf. § 40 stk. 2 i Lov om miljøgodkendelse m.v. af husdyrbrug.

Bedriften skal til enhver tid leve op til gældende regler, love og bekendtgørelser, også selv om disse regler er skærpende i forhold til dette tillæg.

Øvrige tilladelser efter andre lovgivninger skal indhentes særskilt eksempelvis spildevandstilladelse til bortledning af tagvand og vand fra befæstede arealer, byggetilladelser, herunder til vaskelads, indvindingstilladelse til drikkevandsformål, tilladelse til etablering af ny vej, brandloven mv.

1.9 REVURDERING AF MILJØGODKENDELSEN

Virksomhedens miljøgodkendelse og tillæg skal, jf. § 17 i Bekendtgørelse om tilladelse og godkendelse m.v. af husdyrbrug regelmæssigt og mindst hvert 10. år tages op til revurdering. Den

første regelmæssige vurdering skal dog foretages senest, når der er forløbet 8 år fra meddelelse af miljøgodkendelsen fra 2008.

2 BELIGGENHED OG PLANMÆSSIGE FORHOLD

2.1 UDFORMNING OG PLACERING AF EJENDOMMENS ANLÆG

MILJØTEKNISK REDEGØRELSE

Ejendommen er beliggende i landzone ca. 1,5 km syd øst for Frørup, som er nærmeste byzone.

Der ansøges om en forlængelse af den nuværende smågrisestald. Tilbygningen vil få en bredde på ca. 34,5 m og en længde på ca. 10 m, i alt ca. 345 kvm. Herudover vil der i den nordlige ende af tilbygningen blive bygget et ekstra rum med plads til opbevaring af sækkevarer mv. med målene 10 x 8,5 m – i alt 85 kvm. Samlet er tilbygningen i alt på 430 kvm.

Tillægget medfører ikke andre ændringer i forhold til miljøgodkendelsen fra den 25. juni 2008.

Oversigtskort over ejendommens anlæg kan ses i bilag 3.

KOMMUNENS BEMÆRKNINGER OG VURDERING

Kommunen vurderer, at der i den eksisterende miljøgodkendelse er redegjort for anvendelse af staldanlæg og øvrige bygninger. De eksisterende vilkår om udformning og placering ophæves, da byggeriet er etableret. Der stilles vilkår til placering og udformning af tilbygningen til smågrisestaden.

VILKÅR

Vilkårene om udformning og placering af anlægget, som fremgår i miljøgodkendelsen fra den 25. juni 2008, ændres.

3. **(Nyt vilkår)** Tilbygningen må maksimalt være 345 kvm + opbevaringsrum på 85 kvm.
4. **(Nyt vilkår).** Materialevalg og udformning af tilbygningen til eksisterende smågrisestald skal følge beskrivelsen i ansøgningsmaterialet.

~~(Vilkår ophæves) Der skal etableres afskærmende beplantning omkring produktionsanlægget inden 1 år efter opførelse af smågrisestalden. Beplantningen etableres som mindst 3 rækket læhegn. Beplantningen skal bestå af egnens karakteristiske, løvfældende træer og buske. Beplantningen skal placeres jf. Bilag 5. Ophæves da det ikke længere er aktuelt.~~

~~(Vilkår ophæves) Udformning, arkitektur og materialevalg af den nye smågrisestald skal følge beskrivelse i ansøgningsmaterialet og følge byggestil for eksisterende byggeri jf. byggetegning Bilag 6. Ophæves da det ikke længere er aktuelt.~~

~~(Vilkår ophæves) I forbindelse med etableringen af den nye smågrisestald skal det sikres, at det rørlagte vandløb er eller bliver placeret mindst 15 meter fra byggefeltet. Ophæves da det ikke længere er aktuelt.~~

2.2 LANDSKABSMÆSSIGE FORHOLD

MILJØTEKNISK REDEGØRELSE

De eksisterende staldanlæg forbliver uændret i forbindelse med tillægget. Tilbygningen placeres ved den vestvendte gavl.

KOMMUNENS BEMÆRKNINGER OG VURDERING

Tilbygningen til smågrisestalden, skal placeres indenfor den skærmende beplantning. Dermed vurderes tilbygningen ikke at få landskabelig betydning, da den placeres som en naturlig forlængelse af den eksisterende stald.

VILKÅR

Vilkår om landskabelige forhold, som fremgår i miljøgodkendelsen fra den 25. juni 2008, ændres:

5. **(Nyt vilkår).** Tilbygningen skal placeres bag den eksisterende beplantning. Hvis der ikke er plads, skal der etableres en ny beplantning vest for tilbygningen. Den afskærmende beplantning vest for tilbygningen skal etableres senest 1 år efter tillæggets ikrafttræden. Beplantningen etableres som en beplantning med både store træer samt tæt beplantning af egns-karakteristiske, danske løvfældende træer og buske.

3 HUSDYRHOLD, STALDANLÆG OG DRIFT

3.1 HUSDYRPRODUKTION

MILJØTEKNISK REDEGØRELSE

Tabel 1. Tilladt husdyrproduktion

MGK 2008	
Smågrise (8-30 kg)	39.000
Slagtesvin (30-130 kg)	920
Slagtesvin (30-100 kg)	400
DE i alt (2014)	203 DE

Anmeldelse 2014	
Smågrise (7,3-29 kg)	41.000
Slagtesvin (29-115 kg)	1249
DE i alt (2014)	209,7

Tillæg 2015	
Smågrise (7,3-29 kg)	41.000
Slagtesvin (29-115 kg)	1249
DE i alt (2014)	209,7

KOMMUNENS BEMÆRKNINGER OG VURDERING

Kommunen skal til enhver tid kunne få forevist dokumentation, som beskriver sammensætningen af dyr, for derved at sikre sig at årsproduktionen ikke overstiger det tilladte. Dette er muligt via det centrale husdyrbrugsregister (CHR) sammenholdt med gødningsregnskabet.

Vilkåret om produktionstilladelsen fra godkendelsen 2008 ophæves, da der i 2014 er anmeldt et skift i dyretype. Husdyrbrugets produktionstilladelse på baggrund af anmeldelsen sættes ind som et nyt vilkår i tillægget.

VILKÅR

På baggrund af ovenstående er der stillet følgende vilkår for husdyrproduktion:

- (Nyt vilkår).** Den samlede produktion må ikke overstige 41.000 smågrise (7,3-29 kg), 1249 slagtesvin (29-115 kg) svarende til 209,7 DE (2014-tal).

(Vilkår ophæves) Kolding Kommune kan efter konkret vurdering tillade mindre afvigelser i antal eller i vægtintervaller indenfor den samlede produktionsramme på 265,3 DE, så længe dette ikke medfører forøgede miljøpåvirkninger fra anlægget. Det påhviler driftsherren at anmelde til kommunen såfremt sådanne forhold måtte opstå. Dette gælder ligeledes, hvis årsagen skyldes udefrakommende omstændigheder, som eksempelvis veterinære sygdomsudbrud og konflikter på arbejdsmarkedet. Ophæves da det ikke længere er aktuelt.

3.2 STALDANLÆG OG VENTILATION

MILJØTEKNISK REDEGØRELSE

Der er ingen ændringer i det eksisterende staldanlæg i forhold til miljøgodkendelsen fra 2008, herunder ventilation. Tilbygningen til smågrisestalden får samme gulvtype og ventilation (Toklimastald med delvis spaltegulv.)) Det fremgår af tabel 2, hvordan dyrene er placeres efter an-

meldelsen af skiftet i dyretype fra 2014. Dyreholdet ændres ikke i forbindelse med tillægget, og det er derfor identisk med anmeldelsen fra 2014. Eneste ændring er tilbygningen, som medfører færre dyr i det eksisterende staldanlæg.

Table 2: Dyrehold og staldtype

Staldsystem kode	Navn på dyretype og staldsystem	Nudrift/ansøgt	Antal dyr	Antal DE
SvSm01	Smågrise fra 7,2 kg, Toklimastald, delvis spaltegulv	Nudrift	41000	172,52
		Ansøgt	41000	172,52
SvSI03	Slagtesvin, Delvis spaltegulv, 50-75% fast gulv	Nudrift	1000	29,77
		Ansøgt	1000	29,77
SvSI01	Slagtesvin, Fuldspaltegulv	Nudrift	249	7,41
		Ansøgt	249	7,41

StaldID	Godk. pligtig renovering	Staldsystem kode	Nudrift/ansøgt	Antal dyr	Antal Stipladser	Evt. vægt (kg)/alder (mdr.)		Evt. mælkeydelse (EKM) /ændret fravænningsvægt i alt per årssø*	Antal DE
						Ind	Ud		
ST-244144	Nej	SvSm01	Nudrift	35500	5461	7,30	29,00		149,37
			Ansøgt	30600	4703	7,30	29,00		128,76
ST-244145	Nej	SvSm01	Nudrift	5500	846	7,30	29,00		23,14
			Ansøgt	5500	846	7,30	29,00		23,14
ST-244146	Nej	SvSI03	Nudrift	1000	250	29,00	115,00		29,77
			Ansøgt	1000	250	29,00	115,00		29,77
		SvSI01	Nudrift	249	62	29,00	115,00		7,41
			Ansøgt	249	62	29,00	115,00		7,41
ST-250841	Nej	SvSm01	Nudrift	0	0	7,10	31,00		0,00
			Ansøgt	4900	758	7,30	29,00		20,62
Sum			Nudrift						209,70
			Ansøgt						209,70
Ændring alle produktioner:									0,00

KOMMUNENS BEMÆRKNINGER OG VURDERING

Kolding Kommune vurderer, at indretningen af bedriftens staldanlæg mv. er miljømæssig forsvarlig.

Det generelle ammoniakreduktionskrav er opfyldt med 441 kg. N. Der er redegjort for BAT i afsnit 8.

Den samlede ammoniakfordampning fra anlægget (stald og lager) er beregnet til 1765 kg N pr. år.

VILKÅR

Vilkårene om staldanlæg, som fremgår i miljøgodkendelsen fra den 25. juni 2008 fastholdes med ændringer:

- (Nyt vilkår).** Ammoniakemissionen må ikke overstige et niveau svarende til 1.765 kg NH₃_N efter nugældende beregningsmetode. Emissionskravet vurderes overholdt med de valgte staldtyper.
- (Nyt vilkår).** Ventilationsanlægget i staldene skal renholdes og rengøres, således at der ikke opstår unødige gener i form af lugt og støj fra anlægget. Nævnte skal fremgå af egenkontroljournalen.
- Drikkevandssystemet skal drives og vedligeholdes, således at unødigt spild undgås i videst muligt omfang.

(Vilkår ophæves) ~~Ventilationsanlæggene i alle stalde skal holdes i konstant drift. Ophæves og erstattes af vilkår 8~~

(Vilkår ophæves) Ventilationsanlægget i smågrisestaldene skal renholdes og rengøres inden hver indsætning af nyt hold dyr, således at der ikke opstår unødige gener i form af lugt og støj fra anlægget. Nævnte skal fremgå af egenkontroljournalen. Ophæves og erstattes af vilkår 8

(Vilkår ophæves) Ventilationsanlægget må ikke medføre, at der opstår væsentlige lugt-, støv- eller støjgener for naboer. Ophæves og erstattes af vilkår 8

(Vilkår ophæves) Staldanlæggene skal være indrettet i overensstemmelse med nedenstående og der må ikke indsættes dyr i andre bygninger end de tre angivne.

Produktionsanlæg	Stipladser	Staldsystem	Andet
1. Slagtesvinestald – 1250m² (Eksisterende)			
920 stk. slagtesvin (30-130kg)	300	Delvis spaltegulv, 50-75 % fast gulv	
400 stk. slagtesvin (30-100kg)	200	Fuldspaltegulv	
2. Smågrisestald klimastald – 740m² (Eksisterende)			
5000 stk. smågrise (8-30 kg)	1200	Tøklimastald, delvis spaltegulv	
3. Smågrisestald Tøklimastald – 2572m² (NY)			
34000 stk. smågrise (8-30 kg)	5600	Tøklimastald, 1/3 delvis spaltegulv	Gyllekølingsanlæg*

*Vilkår vedr. gyllekølingsanlægget findes under afsnittet om BAT.

(Vilkår ophæves) Den nye smågrisestald skal udføres i henhold til BAT byggeblade for smågrisestalde, og der skal anvendes metal- eller plastspalter. Ophæves da vilkåret er en forudsætning for godkendelsen

(Vilkår ophæves) Der skal opretholdes en god staldhygiejne. Det skal sikres, at spalter etc. hele tiden er funktionsdygtige, således at gødning og urin hurtigt fjernes fra gulvet og ledes til gødningskanalerne. Kontrol skal ske minimum 1 gang i døgnet. Bygninger, anlæg, foderanordninger og omgivelser skal renholdes, således at lugtgener begrænses mest muligt for de omkringboende. Ophæves da det er et tilsynsrelevante.

(Vilkår ophæves) Husdyrbruget tillades drevet med et dyrehold, der fordeler sig med smågrise og slagtesvin således: Ophæves og erstattes af vilkår 6

Fordeling af dyretyper og vægtinterval

Dyretype	Antal dyr pr. år	Stipladser	Vægtinterval	Dyreenheder*
Smågrise	39000 stk.	6800	8-30 kg	215,06 DE
Slagtesvin	920 stk.	300	30-130 kg	39,17 DE
Slagtesvin	400 stk.	200	30-100 kg	11,03 DE

265,3 DE

3.3 FODRING OG FODEROPBEVARING

MILJØTEKNISK REDEGØRELSE

Der sker ingen ændringer i fodring samt fodringshåndtering i forhold til miljøgodkendelsen fra 2008. Opbevaringen af foder ændres, da der bygges 85 kvm til opbevaring af sækkevarer.

KOMMUNENS BEMÆRKNINGER OG VURDERING

I forbindelse med udarbejdelse af tillægget er der foretaget en ny BAT beregning af bedriftens samlede BAT niveau. Denne viser at BAT niveauet for ammoniak og fosfor er overholdt, uden yderligere tiltag. Derfor fjernes vilkårene om foderkorrektioner mv.

VILKÅR

Vilkårene om fodring, som fremgår i miljøgodkendelsen fra den 25. juni 2008 fjernes.

~~(Vilkår ophæves) Foderblandinger skal være tilsat fytase og der skal anvendes optimerede særskilte foderblandinger for hver dyregruppe for at opnå bedste foderudnyttelse. Ophæves da der ikke er krav til fodring i tillægget~~

~~(Vilkår ophæves) Ved fodring skal der anvendes råprotein, svarende til:~~

- ~~• At type 2 korrektionsfaktoren højst er 0,99, ved fodring af slagtesvin (30-130 kg).~~
- ~~• At type 2 korrektionsfaktoren højst er 0,62, ved fodring af slagtesvin (30-100 kg).~~
- ~~• At type 2 korrektionsfaktoren højst er 0,91, ved fodring af smågrise (8-30 kg).~~

~~(Vilkår ophæves) Samtlige husdyr i den pågældende dyretype og i det pågældende staldsystem på hele bedriften skal leve op til disse krav. Ophæves da der ikke er krav til fodring i tillægget~~

~~(Vilkår ophæves) Ved erstatning af råvarer og hjælpestoffer skal virksomheden dokumentere, at erstatningen sker til mindre miljøbelastende råvarer og hjælpestoffer, såfremt dette ikke er i konflikt med dyrevelfærd eller påfører driftsherren en uforholdsmæssig økonomisk byrde. Ophæves da der ikke er krav til fodring i tillægget~~

3.4 ENERGI- OG VANDFORBRUG SAMT BESPARENDE FORANSTALTNINGER

MILJØTEKNISK REDEGØRELSE

Energi- og vandforbruget vil være uændret i forhold til godkendelsen fra 2008.

KOMMUNENS BEMÆRKNINGER OG VURDERING

Ventilationsanlæg og varmelamper til smågrisene er de enkeltposter i det totale energiforbrug, der vægter mest. Løbende kontrol og vedligeholdelse af disse er således særligt relevante og vilkåret vedrørende vedligehold bibeholdes.

VILKÅR

Vilkårene om energi- og vandforbrug samt besparende foranstaltninger, som fremgår i miljøgodkendelsen fra den 25. juni 2008, fastholdes med følgende ændringer:

10. Anlæg, der er særligt energiforbrugende, f.eks. ventilations- og kølingsanlæg skal kontrolleres og vedligeholdes således, at de altid kører energimæssigt optimalt.

~~(Vilkår ophæves) Der skal på bedriften foretages et energieftersyn af et energiselskab eller konsulent, hvor de energiforbrugende processer i virksomheden gennemgås. Der skal udar-~~

bejdes en rapport, som indeholder resultater og evt. konkrete energispareforslag. Rapporten skal senest 1 år efter byggeriet er afsluttet indsendes i en kopi til kommunen. Ophæves da det ikke er relevant

3.5 SPILDEVAND HERUNDER REGNVAND OG OVERFLADEVAND

MILJØTEKNISK REDEGØRELSE

Tilbygningen til smågrisestalden medfører et større tagareal og dermed mere regnvand som skal ledes bort. Regnvandet bortledes ved nedsivning på egen grund

Tillægget medfører ikke øvrige ændringer i forhold til miljøgodkendelsen fra den 25. juni 2008.

KOMMUNENS BEMÆRKNINGER OG VURDERING

Der sker ingen ændringer i håndtering af spildevand.

Tagvandet fra tilbygningen ledes til nedsivning på samme vis som tagvandet fra det øvrige staldanlæg.

Samlet vurderer kommunen, at håndteringen af spildevand herunder regnvand sker på forsvarlig vis.

VILKÅR

Vilkårene for spildevand herunder regnvand og overfladevand, som fremgår i miljøgodkendelsen fra den 25. juni 2008 fastholdes med følgende ændringer:

11. **(Nyt vilkår).** Tagvandet fra tilbygningen til smågrisestalden skal ledes til nedsivning.

12. Alt vask af maskiner, redskaber skal foregå på vaskeplads med afledning til gyllebeholder. Vaskepladsen skal være indrettet og udformet i henhold til gældende lovgivning.

~~(Vilkår ophæves) Åbningen til det rørlagte vandløb, foran slagtesvinestalden, skal aflukkes, således at overfaldefstrømning til åbningen ikke kan forekomme. Åbningen skal være lukket inden udvidelsen påbegyndes. Ophæves da det ikke længere er aktuelt.~~

3.6 AFFALD

Affald håndteres og bortskaffes efter reglerne. Det er dermed ikke relevant med et besøg fra affaldskonsulent, da svinebesætninger generelt har meget små affaldsmængder. Placeringen af døde dyr udgør ingen gene for naboer som følge af afstanden.

Tillægget medfører ikke ændringer i forhold til miljøgodkendelsen fra den 25. juni 2008.

VILKÅR

Vilkårene om affald, som fremgår i miljøgodkendelsen fra den 25. juni 2008, ophæves:

3.7 OLIEPRODUKTER, FARLIGT AFFALD, KEMIKALIER OG PESTICIDER

Tillægget medfører ikke ændringer i forhold til miljøgodkendelsen fra den 25. juni 2008.

VILKÅR

Vilkårene om olieprodukter, farligt affald, kemikalier og pesticider, som fremgår i miljøgodkendelsen fra den 25. juni 2008, fastholdes med ændringer:

13. Tankning af diesel skal til enhver tid ske på en plads med fast og tæt bund, enten med afløb til olieudskiller, eller således at spild kan opsamles, og at der ikke er mulighed for afløb til jord, kloak, overfladevand eller grundvand.

(Vilkår ophæves) Olieprodukter (olietanke), kemikalier og farligt affald skal opbevares i egnet emballage under tag, i lukkede beholdere, på fast bund og uden mulighed for afløb til kloak, dræn eller til jord, således at der ikke opstår risiko for forurening f.eks. med opsamlingsbakker eller lignende foranstaltninger, der kan indeholde hele indholdet af den største af beholderne. Ophæves da vilkåret er dækket af generel lov jf. olietankbekendtgørelsen.

(Vilkår ophæves) Kommunen skal underrettes såfremt, der skal ske ændringer herunder flytning, sløjfning eller etablering af nye olietanke. Ophæves da vilkåret er dækket af generel lov jf. olietankbekendtgørelsen.

(Vilkår ophæves) Påfyldning af marksprøjte skal foretages på vaskepladsen. Der må ikke tages vand direkte fra en boring til påfyldning. Ved påfyldning skal det sikres, at der ikke kan ske tilbageløb til vandforsyning.

(Vilkår ophæves) Udvendig vask og rengøring af sprøjteudstyr, skal foregå på vaskepladsen. Ophæves da dækket af anden lovgivning.

(Vilkår ophæves) Der må ikke tages vand direkte fra en boring til påfyldning af marksprøjten. Der skal anvendes en særskilt mellembeholder eller kontraventil, så tilbagesug til vandforsyningsanlægget forhindres. Ophæves da dækket af anden lovgivning.

(Vilkår ophæves) Desinfektionsmidler skal opbevares i aflåst rum, på kemikaliebestandigt fast gulv og uden mulighed for afløb til jord, kloak eller dræn. Der må ikke opbevares fødestoffer, lægemidler eller levnedsmidler i samme rum. Ophæves da det er et tilsynsanliggende.

(Vilkår ophæves) Håndtering af desinfektionsmidler skal foregå så uheld eller spild ikke kan forurene kloak, dræn eller jord. Ophæves da det er et tilsynsanliggende.

(Vilkår ophæves) Affald skal opbevares, sorteres og bortskaffes i henhold til Kolding Kommunes affaldsregulativ, heriblandt må der ikke foretages afbrænding af nogen form for affald, bortset fra rent og tørt haveaffald fra ejendommen. Ophæves da vilkåret er omfattet af kommunens affaldsregulativ.

(Vilkår ophæves) Arealerne omkring bygningerne og tilkørselsveje skal holdes ryddelige og fri for affald. Ophæves da det er et tilsynsanliggende.

(Vilkår ophæves) Ved bortskaffelse af affald skal Kolding Kommunes sorteringsvejledning for landbrugsbedrifter følges. Se Bilag 7. Ophæves da vilkåret er omfattet af kommunens affaldsregulativ.

(Vilkår ophæves) Opbevaring af aske fra halmfyr skal ske i henhold til kravene i bioaskebekendtgørelsen. Bunken skal således overdækkes. Ophæves da dækket af anden lovgivning.

(Vilkår ophæves) Døde dyr skal tilmeldes hurtigst muligt og senest 24 timer efter konstatering af dødsfald. Døde dyr skal opbevares i skygge og på et underlag der er hævet i passende afstand fra jorden, således at der ikke opstår uhygiejniske forhold. Hvis der anvendes afdækning, skal denne være fast. Hvis det er nødvendigt, skal afhentningspladsen sikres mod ådselædende dyr. Ophæves da vilkåret er omfattet af generel lovgivning.

3.8 DRIFTSFORSTYRELSE ER UHELD

Tillægget medfører ikke ændringer i forhold til miljøgodkendelsen fra den 25. juni 2008.

VILKÅR

Vilkårene for driftsforstyrrelser eller uheld, som fremgår i miljøgodkendelsen fra den 25. juni 2008, fastholdes med ændringer:

- 14. (Nyt vilkår).** Ved driftsuheld, hvor der opstår risiko for forurening af miljøet, er der pligt til øjeblikkeligt at anmelde dette til Miljøvagten via alarm 112. Efterfølgende skal Landbrugsafdelingen i Kolding Kommune kontaktes.

15. **(Nyt vilkår).** Hvis der sker uheld på ejendommen, skal der senest 1 uge efter hændelsen fremsendes en redegørelse til Kolding Kommunes Landbrugsafdeling. Redegørelsen skal indeholde en beskrivelse af uheldet, samt en beskrivelse af hvordan virksomheden vil forebygge lignende uheld.
16. **(Nyt vilkår).** Beredskabsplanen skal ajourføres så ofte, at oplysningerne altid er opdaterede.

~~(Vilkår ophæves) Ved driftsuheld, hvor der opstår risiko for forurening af miljøet, er der pligt til øjeblikkeligt at anmelde dette til alarm 112. Efterfølgende skal Landbrugsafdelingen i Kolding Kommune kontaktes. Erstattes af vilkår 14~~

~~(Vilkår ophæves) Hvis der sker uheld på ejendommen, skal der senest 1 uge efter hændelsen fremsendes en redegørelse til Miljøafdelingen. Redegørelsen skal indeholde en beskrivelse af uheldet, samt en beskrivelse af hvordan bedriften vil forebygge lignende uheld i fremtiden. Erstattes af vilkår 15~~

~~(Vilkår ophæves) "Nærved uheld" skal noteres i driftsjournal, og der udarbejdes procedure med henblik på forebyggelse for disse. Driftspersonalet skal gøres bekendt med proceduren. Ophæves da det ikke er aktuelt~~

~~(Vilkår ophæves) Der er udarbejdet en beredskabsplan for ejendommen, se Bilag 8, som fortæller, hvornår og hvordan der skal reageres ved uheld, som kan medføre konsekvenser for det eksterne miljø. Denne beredskabsplan skal vedligeholdes, så oplysningerne i den altid er opdaterede. Erstattes af vilkår 16~~

4 GØDNINGSPRODUKTION OG -HÅNTERING

4.1 GØDNINGSTYPER OG MÆNGDER

MILJØTEKNISK REDEGØRELSE

Gødningstyper og mængder

Den husdyrgødning m.v., der produceres og afsættes i den ansøgte produktion fremgår af nedestående tabel 3 (jf. det elektroniske ansøgningskema nr. 71170).

Tabel 3. Oversigt over ejendommens produktion og afsætning på arealer ved maksimal produktion

Gødningshåndtering	Kg kvælstof	Kg fosfor	DE	DE/ha
Svinegylle produceret	20.363	5.525	209,7	
Afsat på eksisterende arealer (ca. 125 ha)	16.925	4.592	174,3	1,39
Afsat til eksisterende gylleaftaler	3.437	932	35,4	

Dyreholdet og dermed mængden af husdyrgødning er uændret. De eksisterende arealer forsætter som hidtil med de dertil hørende vilkår. Der afsættes en mindre mængde til gylleaftale, grundet korrektion af DE beregningen, som har givet færre DE siden godkendelsen i 2008.

KOMMUNENS BEMÆRKNINGER OG VURDERING

Ejendommens ejede og forpagtede arealer (ca.125 ha), hvorpå der udbringes husdyrgødning er uændrede.

De færre DE i forhold til godkendelsen i 2008 gør at der kan afsættes en mindre mængde husdyrgødning til gylleaftaler.

VILKÅR

Vilkårene for gødningstyper og -mængder, som fremgår i tillægget fra den 25. juni 2008, fastholdes med følgende ændringer:

17. Udbringning af husdyrgødning fra produktionen må kun finde sted på de af Bilag 5 viste 125,39 ha udbringningsarealer.

18. (**Ændret vilkår**) Der skal foreligge skriftlige gylleaftaler med tredjemand om afgivelse af husdyrgødning svarende til 35,4 DE hvert år.

(Vilkår ophæves) Anmeldelse af udskiftning af bedriftens udspretningsarealer eller udskiftning af markarealer hos tredjemand til udspretning eller afsætning af gødning, skal senest fremsendes til kommunen før planårets begyndelse den 1. august. Kommunalbestyrelsen skal inden den 1. oktober tilkendegive, om de anmeldte arealer kan betragtes som mere sårbare end de udspretningsarealer, der skal udskiftes. Ophæves da vilkåret er omfattet af generel lovgivning.

(Vilkår ophæves) Der må ikke spildes eller tildeles gødning således, at der er fare for forurening af grund eller overfladevand, herunder vandløb og søer. Dette medfører, at der ikke må udkøres gylle på frossen jord, ved tøbrud eller ved regnskyt. Ophæves da vilkåret er omfattet af generel lovgivning.

4.2 OPBEVARING OG HÅNTERING AF FLYDENDE HUSDYRGØDNING

Der er ingen ændringer i opbevaringen af husdyrgødningen i forhold til miljøgodkendelsen fra 2008.

VILKÅR

Vilkårene for opbevaring og håndtering af flydende husdyrgødning, som fremgår i miljøgodkendelsen fra den 25. juni 2008, ophæves.

~~(Vilkår ophæves)-Håndtering af gylle skal foregå under opsyn, således at spild undgås, og der tages størst muligt hensyn til omgivelserne. Ophæves da vilkåret er omfattet af generel lovgivning.~~

~~(Vilkår ophæves)-Ved håndtering af gylle gennem ikke-faste installationer skal dette foretages under konstant opsyn, således at evt. brud straks opdages og pumpningen i så fald afbrydes. Ophæves da vilkåret er omfattet af generel lovgivning.~~

~~(Vilkår ophæves)-Der skal være alarm på pumpeudstyr til gyllebeholderne på Frørup landevej 23, så pumpen ikke kan startes utilsigtet. Ophæves da vilkåret er omfattet af generel lovgivning.~~

~~(Vilkår ophæves)-Gyllepumpning fra beholder til udspretningsvogn skal foregå med udspretningsvogn med traktormonteret kranpumpe med returløb til gyllebeholder. Ophæves da vilkåret er omfattet af generel lovgivning.~~

5 FORURENING OG GENER FRA HUSDYRBRUGET

5.1 PÅVIRKNING AF BESKYTTET NATUR OG INTERNATIONALE NATURBESKYTTELSESOMRÅDER

MILJØTEKNISK REDEGØRELSE

Husdyrholdet er uændret men tillægget medfører et fald i ammoniakemissionen.

Der er således ikke lavet beregninger til naturområder.

KOMMUNENS BEMÆRKNINGER OG VURDERING

Der er ikke lavet beregninger af ammoniakdepositionen til naturområder, da ammoniakemissionen falder i forhold til miljøgodkendelsen fra 2008.

Kommunen finder ikke grundlag for at stille skærpede vilkår til ammoniakemissionen fra anlægget til beskyttelse af beskyttet natur og internationale naturbeskyttelsesområder.

5.2 PÅVIRKNING AF ARTER MED SÆRLIGT STRENGE BESKYTTELSESKRAV (BILAG IV ARTER)

Ifølge miljøgodkendelsen fra 2008 er der ikke registreret bilag IV-arter i umiddelbar nærhed af anlægget, men det kan ikke afvises, at de findes.

5.3 LUGT

Tillægget medfører ikke ændringer i forhold til miljøgodkendelsen fra den 25. juni 2008.

KOMMUNENS BEMÆRKNINGER OG VURDERINGER

Tillægget medfører ingen ændringer i ejendommens samlede lugtemission.

Tilbygningen til smågrisestalden rykker lugtcentrum for denne stald nogle få meter mod vest, og dermed længere væk fra nærmeste nabo ejendom (Frørup Landevej 21) Kolding Kommune vurderer at ændringerne i lugtcentrum er at bagatelagtig karakter.

VILKÅR

Vilkårene for lugt, som fremgår i miljøgodkendelsen fra den 25. juni 2008 fastholdes med ændringer:

19. Bedriften og dens omgivelser skal drives og renholdes således, at lugtgener begrænses mest muligt for de omkringboende.
20. Såfremt tilsynsmyndigheden skønner, at lugtgener i omgivelserne er væsentlige, skal bedriften lade foretage undersøgelse af muligheder for begrænsning af lugtkilder og/eller behandling af afkastluften. Undersøgelsens omfang vil blive fastsat af tilsynsmyndigheden på baggrund af en konkret vurdering af sagen. Lugtundersøgelser kan maksimalt kræves én gang pr. år. Bedriften afholder selv omkostningerne til dokumentation, undersøgelser og målinger.

~~(Vilkår ophæves) Belægning i slagtesvinestaldsafsnittet med delvist spaltegulv må højst være 300 stk. (30–130 kg) og i afsnittet med fuldspaltegulv må belægningen højst være 200 stk. (30–100 kg). Ophæves da vilkåret ikke er aktuelt.~~

~~(Vilkår ophæves) Belægning i den eksisterende smågrisestald må højst være 1200 stk. (8–30 kg). Ophæves da vilkåret ikke er aktuelt.~~

~~(Vilkår ophæves) Gyllehåndtering herunder pumpning af gylle til gyllebeholder, omrøring, tømning og udbringning skal ske på en måde, der begrænser lugtgener mest muligt, og der skal så vidt muligt tages hensyn til vindretningen og omgivelserne. Ophæves da det er et tilsynsanliggende.~~

~~(Vilkår ophæves)I forbindelse med udbringning af gylle tages hensyn til omkringboende. Dette gøres ved advisering af naboer mindst 2 dage forud for udbringning. Advisering kan ske ved hjælp af f.eks. "gyllekalender", løbesedler, SMS eller telefonisk henvendelse. Naboers ønske om advisering forud for gyllehændelse skal ske ved tilmelding til ansøger. Ophæves da vilkåret ikke er aktuelt.~~

~~(Vilkår ophæves)Der skal foretages hyppig overbrusning af dyr og spaltegulve i varme perioder. Ophæves da vilkåret er omfattet af generel lovgivning.~~

5.4 FLUER OG SKADEDYR

Tillægget medfører ikke ændringer i forhold til miljøgodkendelsen fra den 25. juni 2008.

VILKÅR

Vilkårene om fluer og skadedyr som fremgår i miljøgodkendelsen fra den 25. juni 2008 fastholdes:

21. Der skal på ejendommen foretages effektiv fluebekæmpelse som minimum i overensstemmelse med de nyeste retningslinjer fra Statens Skadedyrlaboratorium. Bekæmpelsen skal desuden foretages på tilsynsmyndighedens forlangende.
22. Opbevaring af foder skal ske på sådan en måde, så der ikke opstår risiko for tilhold af skadedyr (rotter m.v.).

5.5 TRANSPORT

Tillægget giver ikke anledning til ændringer i antallet af transportere, eller valget af transportruter

VILKÅR

Vilkårene om transport som fremgår i miljøgodkendelsen fra den 25. juni 2008 fastholdes med følgende ændringer:

I forbindelse med transport af gylle til udbringningsarealerne anvendes de ruter, der fremgår af Bilag 5. Alternative ruter skal anmeldes til og godkendes af Kolding Kommune.

~~(Vilkår ophæves)Ved transport af gylle på offentlige veje skal gyllevognens åbninger være forsynet med låg eller lignende, således at spild ikke kan finde sted. Skulle der alligevel ske spild, skal dette straks opsamles. Ophæves da det er et tilsynsanliggende.~~

~~(Vilkår ophæves)Såfremt det anslåede antal transportere i forbindelse med projektet, afviger med mere end 10 % i opadgående retning end det angivende i den miljøtekniske redegørelse, skal kommunen kontaktes og vurdere, om det medfører væsentlige gener for de omkringboende. Ophæves da det er et tilsynsanliggende.~~

~~(Vilkår ophæves)Transport af foder og øvrige hjælpestoffer til og fra ejendommen må så vidt muligt kun ske mellem kl. 7.00—16.00. Ophæves da der ikke er grundlag for at skærpe.~~

~~(Vilkår ophæves)Transport af dyr til og fra ejendommen skal fortrinsvist ske mandag til fredag i tidsrummet mellem kl. 7.00—16.00. Op til 10 transportere årligt kan ske på lørdage mellem kl. 9.00—12.00. Ophæves da der ikke er grundlag for at skærpe.~~

5.6 STØJ FRA ANLÆGGET OG MASKINER

Tillægget medfører ikke ændringer i forhold til miljøgodkendelsen fra den 25. juni 2008.

VILKÅR

Vilkårene om støj fra anlægget og maskiner som fremgår af miljøgodkendelsen fra den 25. juni 2008 fastholdes:

23. Husdyrbrugets bidrag til det ækvivalente, korrigerede støjniveau i dB(A) målt i et hvert punkt ud for skel, må ikke overstige:
24. Højeste tilladte støjniveau.

DAG			
mandag-fredag	kl. 07.00 - 18.00	55 dB(A)	ref. tid 8 timer
Lørdag	kl. 07.00 - 14.00	55 dB(A)	ref. tid 7 timer
Lørdag	kl. 14.00 - 18.00	45 dB(A)	ref. tid 4 timer
søn- og helligdage	kl. 07.00 - 18.00	45 dB(A)	ref. tid 8 timer
AFTEN			
alle dage	kl. 18.00 - 22.00	45 dB(A)	ref. tid 1 time
NAT			
alle dage	kl. 22.00 - 07.00	40 dB(A)*	ref. tid ½ time

25. Støjens maksimalværdi må om natten ikke overstige 55 dB(A) ved boliger. Støjbelastningen er det ækvivalente, korrigerede støjniveau i dB(A) målt eller beregnet i punkter i 1,5 meters højde over terræn. Referencetiden regnes i henhold til støjvejledningen.
26. Bedriften skal for egen regning dokumentere, at støjvilkår overholdes, hvis Kolding Kommune finder det påkrævet. Dokumentationen for overholdelse af støjkravene kan være i form af målinger i ejendommens omgivelser (under fuld drift) eller kildestyrkemålinger ved de enkelte støjkloder kombineret med beregninger efter den fælles nordiske beregningsmodel for industristøj.
27. Kravet om dokumentation af støjforholdene kan højst fremsættes en gang årligt, med mindre den seneste kontrol viser, at vilkårene ikke kan overholdes. Støjmålinger skal udføres som beskrevet i Miljøstyrelsens til enhver tid gældende støjberegningsvejledning og foretages i punkter, som forinden aftales med kommunen. Støjmåling skal udføres af et akkrediteret firma.

5.7 STØV FRA ANLÆG OG MASKINER

Tillægget medfører ikke ændringer i forhold til miljøgodkendelsen fra den 25. juni 2008.

VILKÅR

Vilkårene om støv som fremgår af miljøgodkendelsen fra den 25. juni 2008 fastholdes

28. Driften må ikke medføre væsentlige støvgener uden for ejendommens eget areal.
29. Fodersiloer mv. skal indrettes således, at støvgener i forbindelse med indblæsning af foder undgås, f.eks. med cykloner, filterposer eller anden støvbegrænsende foranstaltning.

5.8 LYS

Tillægget medfører ikke ændringer i forhold til miljøgodkendelsen fra den 25. juni 2008. Dog ophæves vilkårene, da der ikke er grundlag for at skærpe pga. afstand til omkringboende samt at der på bedriften ikke findes åbninger i bygninger eller anlæg, hvorfra der kan komme lysgener.

VILKÅR

Vilkårene om lys som fremgår af miljøgodkendelsen fra den 25. juni 2008 ophæves:

(Vilkår ophæves) ~~Driften må ikke medføre væsentlige lysgener for omkringboende. Ophæves da der ikke er grundlag for at skærpe.~~

(Vilkår ophæves) ~~Mellem solnedgang og solopgang skal porte, der vender mod naboer holdes lukkede. Portene kan dog åbnes kortvarigt ved ind- og udkørsel. Andre åbninger i bygningsanlægget, hvor generende lys forekommer, skal afskærmes for at reducere lysgenerne for omboende. Ophæves da der ikke er grundlag for at skærpe.~~

(Vilkår ophæves) ~~Udendørs belysning omkring produktionsanlægget skal etableres med bevægelsescensur. Ophæves da vilkåret ikke er aktuelt.~~

6 PÅVIRKNING FRA AREALERNE

6.1 UDBRINGNINGSAREALERNE

Der sker ikke ændringer i ejendommens udbringningsarealer.

VILKÅR

Vilkårene om udbringningsarealerne som fremgår af godkendelsen fra 25. juni 2008 ændres:

30. Vilkårene er gældende for de eksisterende ejede og forpagtede arealer på ca. 125,39 ha.

31. Der må højst udbringes husdyrgødning på udbringningsarealerne svarende til 174,3 DE pr. planår (1/8-31/7), og således at der på udbringningsarealerne ikke udspredes mere end 1,39 DE/ha. Der må derudover ikke tilføres bedriftens arealer anden organisk gødning som f.eks. spildevandsslam, bioaske og øvrigt affald til jordbrugsformål, jordforbedrende midler samt øvrige produkter med indhold af kvælstof.

32. **(Nyt Vilkår)** Der må maksimalt udbringes husdyrgødning på ejede og forpagtede arealer, svarende til 16.925 kg N og 4.592 kg P.

~~(Vilkår ophæves) Husdyrgødning på sort jord eller græsmarker skal nedfældes på udbringningsarealer beliggende indenfor 800 meter af mosen. Det omfatter hele mark 1, 2-1del, 2-2del, 3, 11, 12, 12-1, 35, 47 og 48 – se Bilag 3. Ophæves da det er omfattet af generel lovgivning.~~

~~(Vilkår ophæves) Der skal holdes en 10 meters dyrknings-, sprøjtning- og gødningsfri bræmme på marken vest for mosen. Ligeledes skal der holdes en 20 meters dyrknings-, sprøjtning- og gødningsfri bræmme på marken øst og sydøst for mosen. Bræmmerne skal mindst have en udstrækning og placering som vist på Bilag 7. Ophæves grundet afgørelse fra klagenævnet~~

6.2 KVÆLSTOF TIL GRUNDVAND

MILJØTEKNISK REDEGØRELSE

Tillægget medfører ikke ændringer i forhold til miljøgodkendelsen fra den 25. juni 2008.

KOMMUNENS BEMÆRKNINGER OG VURDERINGER

Tillægget medfører ikke ændringer i forhold til miljøgodkendelsen fra den 25. juni 2008.

6.3 PÅVIRKNINGER AF SØER OG VANDLØB

Tillægget medfører ikke ændringer i forhold til miljøgodkendelsen fra den 25. juni 2008

VILKÅR

Vilkårene om påvirkninger af søer og vandløb, som fremgår af miljøgodkendelsen fra den 25. juni 2008 ophæves.

~~(Vilkår ophæves) Samtlige vandløbsstrækninger, åbne dræn, grøfter og søer på ejendommens udbringningsarealer må ikke tilføres gødningsstoffer og bekæmpelsesmidler. Ophæves da vilkåret er omfattet af generel lovgivning.~~

~~(Vilkår ophæves) Der skal etableres og opretholdes en jordbehandlings-, plantnings-, dyrknings- og sprøjtningsfri bræmme på mindst to meter rundt om samtlige søer over 100 m², og langs alle vandløb og grøfter. Ophæves da vilkåret er omfattet af generel lovgivning.~~

7 ANVENDELSE AF BEDST TILGÆNGELIG TEKNIK (BAT)

MANAGEMENT (LEDELSES- OG KONTROLRUTINER)

Tillægget medfører ikke ændringer i forhold til miljøgodkendelsen fra den 25. juni 2008.

FODER

Da husdyrbruget kan opfylde BAT niveauet uden foderkorrektioner, fjernes disse. De fjernede vilkår kan ses i afsnit 4.3

STALDINDRETNING

Tillægget medfører ikke ændringer i forhold til miljøgodkendelsen fra den 25. juni 2008.

VILKÅR

Vilkåret om gyllekøling, som fremgår af miljøgodkendelsen fra den 25. juni 2008 ophæves.

(Vilkår ophæves) Der skal etableres et gyllekølingsanlæg i den nye smågrisestald. Gyllekølingsanlægget skal have en driftstid på 5694 timer om året. Der skal være en timetæller på kølekompresoren. Slangerne skal dimensioneres, så der kan køles ca. 5 grader. Køleslangerne kan være forsynede med ventiler, der muliggør en regulering af temperaturen. Ophæves da der ikke længere er grundlag for at skærpe.

FORBRUG AF VAND OG ENERGI

Tillægget medfører ikke ændringer i forhold til miljøgodkendelsen fra den 25. juni 2008.

OPBEVARING OG HÅNDTERING AF HUSDYRGØDNING

Tillægget medfører ikke ændringer i forhold til opbevaring og håndtering af husdyrgødning i miljøgodkendelsen fra den 25. juni 2008.

UDBRINGNING AF HUSDYRGØDNING

Tillægget medfører ikke ændringer i forhold til miljøgodkendelsen fra den 25. juni 2008.

FRAVALG AF BAT-TEKNOLOGI – UNDER HENSYN TIL PROPORTIONALITETSPRINCIPPET

Der er regnet et BAT-niveau for ejendommen i forbindelse med tillægget. Dette viser at ejendommen overholder BAT uden yderligere tiltag. Der er derfor ikke redegjort for fravalg af BAT.

8 EGENKONTROL OG DOKUMENTATION

Tillægget medfører ikke øvrige ændringer i forhold til miljøgodkendelsen fra den 25. juni 2008. Vilkkårene ændres.

VILKÅR

34. På tilsynsmyndighedens forlangende skal virksomheden dokumentere overholdelse af denne godkendelses vilkår.
35. Ved driftsforstyrrelser og uheld i forbindelse med håndtering af husdyrgødning, som indebærer fare for forurening, skal forskrifterne i beredskabsplanen følges. Den driftsansvarlige har pligt til at afværge følgerne af uheld bedst muligt.
36. Gylleaftaler/kvitteringer om overført husdyrgødning m.v. opbevares i mindst 5 år og forevises kommunen på forlangende.
37. For så vidt følgende oplysninger ikke fremgår direkte af regnskabsbilag, skal der hvert år føres journal over:
- Rengøring af stalde (dato).
 - Oversigt over evt. anvendte rengørings- og desinfektionsmidler med angivelse af metode for anvendelse (tågedesinfektion eller afvask) og forbrugt mængde.
 - Rengøring af ventilationsanlæg (dato).
 - Forbrug af råvarer og foder.
38. Journalen skal fremvises i forbindelse med tilsynet og på forlangende.
39. **(Vilkår ændres)** Til dokumentation for, at produktionen ligger indenfor godkendelsens rammer skal der i forbindelse med tilsyn og på forlangende fremvises:
- Husdyrindberetning
 - Sædskifte- og gødningsplan
 - Gødningsregnskab inkl. kvitteringer for overførte mængder husdyrgødning
 - ~~Bilag for anvendte fødermængder~~
 - ~~Regnskaber for de solgte dyr / Slakteriafregninger~~
 - ~~Skatte- og driftsregnskab~~
 - ~~Indlægssedler fra foderblandinger, der viser indhold af P og fytase i foderet~~
 - ~~Dokumentation for anvendelse af råprotein svarende til vilkkåret herom. Dokumentation herfor skal mindst dække en sammenhængende periode på 12 måneder.~~
 - ~~Kvitteringer for afhentning af affald~~
 - ~~Regnskabsbilag fra destruktionsanlæg for døde dyr~~
 - ~~Sprøjtejournat~~
40. De fremviste bilag skal uanset evt. driftsmæssig fællesskab med andre produktionsanlæg særskilt og på tydelig vis kunne dokumentere produktionens størrelse samt håndteringen og anvendelsen af husdyrgødning og affald mv. fra nærværende produktionsanlæg.

9 ALTERNATIVE LØSNINGER, OPHØR OG SAMLET VURDERING

9.1 ALTERNATIVE LØSNINGER SAMT 0-ALTERNATIV

Tillægget medfører ikke ændringer i forhold til miljøgodkendelsen fra den 25. juni 2008.

9.2 HUSDYRBRUGETS OPHØR

Tillægget medfører ikke ændringer i forhold til miljøgodkendelsen fra den 25. juni 2008.

VILKÅR

Vilkårene om husdyrbrugets ophør, som fremgår i miljøgodkendelsen fra den 25. juni 2008, fastholdes:

41. Ved ophør af bedriften skal stalde samt gødnings- og foderopbevaringsanlæg tømmes og rengøres. Alt affald skal bortskaffes. Kolding Kommune kontaktes før ophør vedr. aftale om evt. fjernelse af produktionsudstyr og bygninger.

9.3 KOMMUNENS SAMLEDE KONKLUSION

Det er Kolding Kommunes vurdering, at virksomhedens drift efter gennemførelse af projektet, under overholdelse af vilkårene i nærværende tillæg til miljøgodkendelsen af den 25. juni 2008, ikke vil have væsentlige virkninger på miljøet, herunder at de landskabelige hensyn, naboer og omgivelserne i øvrigt ikke tilsidesættes.



Kolding
Kommune

Peter Nissen
Miljømdarbejder

By- og Udviklingsforvaltningen
Landbrug
Nytov 11
6000 Kolding

10 KLAGEVEJLEDNING OG UNDERRETNING

10.1 KLAGEVEJLEDNING OG SØGSMÅL

Den endelige afgørelse om miljøgodkendelse bliver annonceret på Kolding Kommunes hjemmeside og i Kolding Ugeavis den 18. marts 2015 med en 4 ugers klageperiode.

Hvad kan man klage over? Retlige spørgsmål samt kommunens vilkår og vurderinger.

Hvem kan klage? Ansøger, klageberettigede myndigheder, foreninger og organisationer samt enhver der har en væsentlig, individuel interesse i sagens udfald.

Hvem er klageinstans? Natur- og Miljøklagenævnet.

Hvortil skal klagen sendes? Din klage skal indsendes via Klageportalen, som du finder et link til på forsiden af www.nmkn.dk.

Klageportalen ligger på www.borger.dk og www.virk.dk. Du logger på www.borger.dk eller www.virk.dk, ligesom du plejer, typisk med NEM-ID. Klages sendes gennem Klageportalen til den myndighed, der har truffet afgørelsen. En klage er indgivet, når den er tilgængelig for myndigheden i Klageportalen.

Natur- og Miljøklagenævnet skal som udgangspunkt afvise en klage, der kommer uden om Klageportalen, hvis der ikke er særlige grunde til det. Hvis du ønsker at blive fritaget for at bruge Klageportalen, skal du sende en begrundet anmodning til den myndighed, der har truffet afgørelse i sagen. Myndigheden videresender herefter anmodningen til Natur- og Miljøklagenævnet, som træffer afgørelse om, hvorvidt din anmodning kan imødekommes.

Natur- og Miljøklagenævnet har oprettet en supportfunktion, som klager kan kontakte, hvis der opstår spørgsmål. Supportfunktionen kan kontaktes på e-mail nmkn@nmkn.dk eller på telefon 72541101. Der gøres opmærksom på, at supportfunktionen begrænser sig til vejledning omkring tekniske forhold og håndtering af den digitale selvbetjeningsløsning.

Hvad er klagefristen? Onsdag den 15. april 2015 senest kl. 23.59. Det vil sige, at klagen senest på det tidspunkt skal være tilgængelig for myndigheden i Klageportalen, og klager skal have godkendt og betalt gebyr/bestilt en faktura i Klageportalen.

Hvad er lovgrundlaget? Lovbek. nr. 1486 af 4. december 2009 om miljøgodkendelse m.v. af husdyrbrug.

Hvad koster det at klage? 500,- kr. Du betaler gebyret med betalingskort i Klageportalen.

Søgsmålsfrist: Søgsmål til prøvelse af afgørelsen ved domstolene, skal være anlagt inden 6 måneder fra den offentlige bekendtgørelse af afgørelsen.

10.2 UNDERRETNING OM TILLÆGGET

Henvielse til tillægget til miljøgodkendelsen af den 25. juni 2008 annonceres 18.03. 2015 i Kolding Ugeavis. En orientering om tillægget er udsendt til nærmeste naboer og parter samt fremsendt til en række myndigheder og organisationer.

Nedenstående parter har modtaget kopi af tillægget til miljøgodkendelsen.

Ansøger

- Søren Hansen, Frørup Landevej 23, 6070 Christiansfeld

Konsulent

- Lene Egtved Andersen, Kolding Herreds Landboforening. E-post: lea@khl.dk

Parter med E-post

- Arbejderbevægelsens Erhvervsråd, Reventlowsgade 14, 1. sal, 1611 København V. E-post: ae@aeraadet.dk
- Danmarks Fiskeriforening, Nordensvej 3, Taulov, 7000 Fredericia. E-post: mail@dkfisk.dk

- Danmarks Naturfredningsforening, Masnedøgade 20, 2100 København Ø. E-post: dn@dn.dk
- Danmarks Sportsfiskerforbund, Worsaaesgade 1, 7100 Vejle. E-post: post@sportsfiskeren.dk
- Dansk Ornitologisk Forening, Vesterbrogade 140, 1620 København V. E-post: natur@dof.dk
- Det Økologiske Råd, Blegdamsvej 4B, 2200 København N. E-post: husdyr@ecocouncil.dk
- Ferskvandsfiskeriforeningen for Danmark, Wormstrupvej 2, 7540 Haderup. E-post: nb@ferskvandsfiskeriforeningen.dk
- Forbrugerrådet, Fiolstræde 17, Postboks 2188, 1017 København K. E-post: fbr@fbr.dk
- Sundhedsstyrelsen, Embedslægeinstitutionen Syddanmark, Nytorv 2, 6000 Kolding. E-post: sesyd@sst.dk

Nedenstående parter har modtaget en orientering om meddelelsen af tillægget til miljøgodkendelse

NABOER OG ØVRIGE PARTER

Tanja Christensen	Frørupvej 2	6070 Christiansfeld
Kent Nissen Sørensen	Frørupvej 2	6070 Christiansfeld
Jens Peter Lund-Pedersen	Frørup Landevej 44	6070 Christiansfeld
Aksel Bylling Ravn	Tyrstrup Vestervej 16	6070 Christiansfeld
Per Lumby Christensen	Frørup Landevej 42	6070 Christiansfeld
Lester Haldan Voetmann	Frørup Landevej 40	6070 Christiansfeld
Margit Weidmann	Frørup Landevej 27	6070 Christiansfeld
Erling Bischke	Frørup Landevej 27	6070 Christiansfeld
Sten Daugaard	Cda Cipreses Num 1 Col	Alarcon, Gro C.P.40301-CR Mexico
Annemaj Hult Friis Pickering	Frørup Landevej 36	6070 Christiansfeld
Max Pickering	Frørup Landevej 36	6070 Christiansfeld
Kim Dohrmann	Anderup Skovvej 18	6070 Christiansfeld
Randbøl Statsskovdistrikt	Førstballevej 2	7183 Randbøl
Annelise Mæng Petersen	Frørup Skovvej 3	6070 Christiansfeld
Erik Erbs Andresen	Frørup Skovvej 3	6070 Christiansfeld
Lasse Mengel Thomsen	Frørup Skovvej 7	6070 Christiansfeld
Nini Klaaborg Thye	Frørup Skovvej 18	6070 Christiansfeld
Christian Thye	Frørup Skovvej 18	6070 Christiansfeld
Boet efter: Arthur Eggert Weis	Sønderjysk Landboforening	6500 Vojens
Sønderjysk Landboforening	Billundvej 3	6500 Vojens
Jens Jørgen Schmidt	Bruhnsmindevej 4	6070 Christiansfeld
Kolding kommune	Akseltorv 1	6000 Kolding
By- og Udviklingsforvaltningen	Nytorv 11	6000 Kolding
Boet efter Kirsten Østergaard		
Peter Kohberg	Flensborgvej 94 C	6200 Aabenraa
Vagn Holbæk Pedersen	Møllevang 16	6091 Bjert
Hardy Ladegaard Andersen	Ingridsvej 4	6040 Egtved
Mogens Elnegaard	Haveskovvej 2	5932 Humble
Nis Erik Clausen	Frørup Landevej 24	6070 Christiansfeld
Erik Hostrup	Frørup Landevej 26	6070 Christiansfeld
Inge Margrethe Lund-Pedersen	Frørup Landevej 44	6070 Christiansfeld
Vinnie Lauritzen	Frørup Landevej 25	6070 Christiansfeld

Mads Bischke	Frørup Landevej 27	6070 Christiansfeld
Rune Weidmann Brummer	Frørup Landevej 27	6070 Christiansfeld
Brian Erich Konge	Frørup Landevej 19	6070 Christiansfeld
Pia Overgård Jensen	Frørup Landevej 19	6070 Christiansfeld
Tomasz Deptula	Frørup Landevej 23	6070 Christiansfeld
Krzysztof Sajnog	Frørup Landevej 23	6070 Christiansfeld
Ole Andresen	Frørup Skovvej 3	6070 Christiansfeld
Eyd Dam Kulmbach	Frørup Skovvej 7	6070 Christiansfeld
Michael Andresen	Frørup Skovvej 3	6070 Christiansfeld
Mykola Savchenko	Frørupvej 3	6070 Christiansfeld
Claus Lauritzen	Frørup Landevej 25	6070 Christiansfeld
Nataliya Lavryk	Frørupvej 3	6070 Christiansfeld
Klinik for Zone- og Psykoterapi v/Margit Weidmann	Frørup Landevej 27	6070 Christiansfeld
WeCa I/S	Frørup Landevej 27	6070 Christiansfeld
Danrina Eksport	Frørupvej 1	6070 Christiansfeld
JYDSK NYLON APS	Frørup Landevej 21	6070 Christiansfeld
VAGN HOLBÆK HOLDNG ApS	Frørup Landevej 21	6070 Christiansfeld
BRAMSGAARD ApS	Skovrupvej 12	6070 Christiansfeld

11 BILAG

- Bilag 1:** Vilkårskatalog
- Bilag 2:** Grundlag for vilkår og lovgivning
- Bilag 3:** Situationsplan over ejendommen
- Bilag 4:** Beregning af BAT niveau

Bilag fra godkendelsen fra 25. juni 2008

- Bilag 5:** Udbringningsarealer og transportveje

BILAG 1

VILKÅRSKATALOG

Tillægget omfatter sammen med miljøgodkendelse af den 25. juni 2008, samt anmeldelsen af den 18. juni 2014 alle landbrugsmæssige aktiviteter på ejendommen, Frørup Landevej 23, 6070 Christiansfeld. Til ejendommen er tilknyttet husdyrproduktion med CVR nr. 26186730. Ejendommen er ejet af Søren Hansen. Bedriften drives konventionelt.

Tillægget omfatter følgende ændringer i forhold til den oprindelige godkendelse:

- Forlængelse af eksisterende smågrisestald
- Etablering af et rum på 85 kvm til opbevaring af sækkevarer.

Tillægget til miljøgodkendelsen er en tilladelse til, at virksomheden kan producere på de nævnte vilkår i godkendelsen (jf. bilag 1). Bedriften skal til enhver tid leve op til gældende regler, love og bekendtgørelser.

Der er stillet følgende vilkår for bedriften (afsnitsnumrene henfører til tillæggets afsnit):

TILLÆGSGODKENDELSE

BESKRIVELSE AF HUSDYRBRUGET OG PROJEKTET

1. Denne godkendelse skal være kendt af den daglige driftsansvarlige og andet personale med tilknytning til husdyrbruget. Et eksemplar af nærværende godkendelse skal til enhver tid være tilgængelig for og kendt af de personer, der har ansvaret for at bedriftens indretning og drift følger vilkårene i denne godkendelse.

GYLDIGHED

2. **(Nyt vilkår).** Tillægget af den 18. marts 2015 til miljøgodkendelsen fra 2008 skal være udnyttet inden 2 år fra tillæggets ikrafttræden.
3. Bedriften skal placeres, indrettes og drives i overensstemmelse med de oplysninger, der fremgår af ansøgningsmaterialet og den miljøtekniske beskrivelse og med de vilkår, der fremgår af godkendelsen.

BELIGGENHED OG PLANMÆSSIGE FORHOLD

UDFORMNING OG PLACERING AF EJENDOMMENS ANLÆG

4. **(Nyt vilkår)** Tilbygningen må maksimalt være 345 kvm + opbevaringsrum på 85 kvm.
5. **(Nyt vilkår).** Materialevalg og udformning af tilbygningen til eksisterende smågrisestald skal følge beskrivelsen i ansøgningsmaterialet.

LANDSKABSMÆSSIGE FORHOLD

6. **(Nyt vilkår).** Tilbygningen skal placeres bag den eksisterende beplantning. Hvis der ikke er plads, skal der etableres en ny beplantning vest for tilbygningen. Den afskærmende beplantning vest for tilbygningen skal etableres senest 1 år efter tillæggets ikrafttræden. Beplantningen etableres som en beplantning med både store træer samt tæt beplantning af egns-karakteristiske, danske løvfældende træer og buske.

HUSDYRHOLD, STALDANLÆG OG DRIFT

7. **(Nyt vilkår).** Den samlede årsproduktion må ikke overstige 41.000 smågrise (7,3-29 kg), 1249 slagtesvin (29-115 kg) svarende til 209,7 DE (2014-tal).

STALDANLÆG OG VENTILATION

8. **(Nyt vilkår).** Ammoniakemissionen må ikke overstige et niveau svarende til 1.765 kg NH₃_N efter nugældende beregningsmetode. Emissionskravet vurderes overholdt med de valgte staldd typer.
9. **(Nyt vilkår).** Ventilationsanlægget i staldene skal renholdes og rengøres, således at der ikke opstår unødige gener i form af lugt og støj fra anlægget. Dokumentation for dette skal fremgå af egenkontroljournalen.
10. Drikkevandssystemet skal drives og vedligeholdes, således at unødigt spild undgås i videst muligt omfang.

ENERGI- OG VANDFORBRUG SAMT BESPARENDE FORANSTALTNINGER

11. Anlæg, der er særligt energiforbrugende, f.eks. ventilations- og kølingsanlæg skal kontrolleres og vedligeholdes således, at de altid kører energimæssigt optimalt.

SPILDEVAND HERUNDER REGNVAND OG OVERFLADEVAND

12. **(Nyt vilkår).** Tagvandet fra tilbygningen til smågrisestalden skal ledes til nedsivning.
13. Al vask af maskiner, redskaber skal foregå på vaskeplads med afledning til gyllebeholder. Vaskepladsen skal være indrettet og udformet i henhold til gældende lovgivning.

OLIEPRODUKTER, FARLIGT AFFALD, KEMIKALIER OG PESTICIDER

14. Tankning af diesel skal til enhver tid ske på en plads med fast og tæt bund, enten med afløb til olieudskiller, eller således at spild kan opsamles, og at der ikke er mulighed for afløb til jord, kloak, overfladevand eller grundvand.

DRIFTSFORSTYRRELSER ELLER UHELD

15. **(Nyt vilkår).** Ved driftsuheld, hvor der opstår risiko for forurening af miljøet, er der pligt til øjeblikkeligt at anmelde dette til Miljøvagten via alarm 112. Efterfølgende skal Landbrugsafdelingen i Kolding Kommune kontaktes.
16. **(Nyt vilkår).** Hvis der sker uheld på ejendommen, skal der senest 1 uge efter hændelsen fremsendes en redegørelse til Kolding Kommunes Landbrugsafdeling. Redegørelsen skal indeholde en beskrivelse af uheldet, samt en beskrivelse af hvordan virksomheden vil forebygge lignende uheld.
17. **(Nyt vilkår).** Beredskabsplanen skal ajourføres så ofte, at oplysningerne altid er opdaterede.

GØDNINGSPRODUKTION OG -HÅNDTERING

GØDNINGSTYPER OG MÆNGDER

18. Udbringning af husdyrgødning fra produktionen må kun finde sted på de af Bilag 5 viste 125,39 ha udbringningsarealer.
19. **(Ændret vilkår)** Der skal foreligge skriftlige gylleaftaler med tredjemand om afgivelse af husdyrgødning svarende til 35,4 DE hvert år.

FORURENING OG GENER FRA HUSDYRBRUGET

20. Bedriften og dens omgivelser skal drives og renholdes således, at lugtgener begrænses mest muligt for de omkringboende.
21. Såfremt tilsynsmyndigheden skønner, at lugtgener i omgivelserne er væsentlige, skal bedriften lade foretage undersøgelse af muligheder for begrænsning af lugtkilder og/eller behandling af afkastluften. Undersøgelsens omfang vil blive fastsat af tilsynsmyndigheden på baggrund af en konkret vurdering af sagen. Lugtundersøgelser kan maksimalt kræves én gang pr. år. Bedriften afholder selv omkostningerne til dokumentation, undersøgelser og målinger.

FLUER OG SKADEDYR

22. Der skal på ejendommen foretages effektiv fluebekæmpelse som minimum i overensstemmelse med de nyeste retningslinjer fra Statens Skadedyrlaboratorium. Bekæmpelsen skal desuden foretages på tilsynsmyndighedens forlangende.
23. Opbevaring af foder skal ske på sådan en måde, så der ikke opstår risiko for tilhold af skadedyr (rotter m.v.).

TRANSPORT

24. I forbindelse med transport af gylle til udbringningsarealerne anvendes de ruter, der fremgår af Bilag 5. Alternative ruter skal anmeldes til og godkendes af Kolding Kommune.

STØJ FRA ANLÆGGET OG MASKINER

25. Husdyrbrugets bidrag til det ækvivalente, korrigerede støjniveau i dB(A) målt i et hvert punkt ud for skel, må ikke overstige:

DAG			
mandag-fredag	kl. 07.00 - 18.00	55 dB(A)	ref. tid 8 timer
Lørdag	kl. 07.00 - 14.00	55 dB(A)	ref. tid 7 timer
Lørdag	kl. 14.00 - 18.00	45 dB(A)	ref. tid 4 timer
søn- og helligdage	kl. 07.00 - 18.00	45 dB(A)	ref. tid 8 timer
AFTEN			
alle dage	kl. 18.00 - 22.00	45 dB(A)	ref. tid 1 time
NAT			
alle dage	kl. 22.00 - 07.00	40 dB(A)*	ref. tid ½ time

26. Støjens maksimalværdi må om natten ikke overstige 55 dB(A) ved boliger. Støjbelastningen er det ækvivalente, korrigerede støjniveau i dB(A) målt eller beregnet i punkter i 1,5 meters højde over terræn. Referencetiden regnes i henhold til støjvejledningen.

27. Bedriften skal for egen regning dokumentere, at støjvilkår overholdes, hvis Kolding Kommune finder det påkrævet. Dokumentationen for overholdelse af støjkravene kan være i form af målinger i ejendommens omgivelser (under fuld drift) eller kildestyrkemålinger ved de enkelte støjkilder kombineret med beregninger efter den fælles nordiske beregningsmodel for industristøj.
28. Kravet om dokumentation af støjforholdene kan højst fremsættes en gang årligt, med mindre den seneste kontrol viser, at vilkårene ikke kan overholdes. Støjmålinger skal udføres som beskrevet i Miljøstyrelsens til enhver tid gældende støjberegningsvejledning og foretages i punkter, som forinden aftales med kommunen. Støjmåling skal udføres af et akkrediteret firma.

11.1 STØV FRA ANLÆG OG MASKINER

29. Driften må ikke medføre væsentlige støvgener uden for ejendommens eget areal.
30. Fodersiloer mv. skal indrettes således, at støvgener i forbindelse med indblæsning af foder undgås, f.eks. med cykloner, filterposer eller anden støvbegrænsende foranstaltning.

PÅVIRKNING FRA AREALERNE

UDBRINGINGSAREALERNE

31. Vilkkårene er gældende for de eksisterende ejede og forpagtede arealer på ca. 125,4 ha.
32. Der må højst udbringes husdyrgødning på udbringningsarealerne svarende til 174,3 DE pr. planår (1/8-31/7), og således at der på udbringningsarealerne ikke udspreddes mere end 1,39 DE/ha. Der må derudover ikke tilføres bedriftens arealer anden organisk gødning som f.eks. spildevandsslam, bioaske og øvrigt affald til jordbrugsformål, jordforbedrende midler samt øvrige produkter med indhold af kvælstof.
33. **(Nyt Vilkkår)** Der må maksimalt udbringes husdyrgødning på ejede og forpagtede arealer, svarende til 16.925 kg N og 4.592 kg P.

EGENKONTROL OG DOKUMENTATION

VILKKÅR

34. På tilsynsmyndighedens forlangende skal virksomheden dokumentere overholdelse af denne godkendelses vilkkår.
35. Ved driftsforstyrrelser og uheld i forbindelse med håndtering af husdyrgødning, som indebærer fare for forurening, skal forskrifterne i beredskabsplanen følges. Den driftsansvarlige har pligt til at afværge følgerne af uheld bedst muligt.
36. Gylleaftaler/kvitteringer om overført husdyrgødning m.v. opbevares i mindst 5 år og forevises kommunen på forlangende.
37. For så vidt følgende oplysninger ikke fremgår direkte af regnskabsbilag, skal der hvert år føres journal over:
 - Rengøring af stalde (dato).
 - Oversigt over evt. anvendte rengørings- og desinfektionsmidler med angivelse af metode for anvendelse (tågedesinfektion eller afvask) og forbrugt mængde.
 - Rengøring af ventilationsanlæg (dato).
 - Forbrug af råvarer og foder.
38. Journalen skal fremvises i forbindelse med tilsynet og på forlangende.
39. **(Vilkkår ændres)** Til dokumentation for, at produktionen ligger indenfor godkendelsens rammer skal der i forbindelse med tilsyn og på forlangende fremvises:
 - Husdyrindberetning
 - Sædskifte- og gødningsplan
 - Gødningsregnskab inkl. kvitteringer for overførte mængder husdyrgødning
 - ~~Bilag for anvendte foder mængder~~
 - ~~Regnskaber for de solgte dyr / Slagteriafregninger~~

- Skatte- og driftsregnskab
- Indlægssedler fra foderblandinger, der viser indhold af P og fytase i foderet
- Dokumentation for anvendelse af råprotein svarende til vilkåret herom. Dokumentation herfor skal mindst dække en sammenhængende periode på 12 måneder.
- Kvitteringer for afhentning af affald
- Regnskabsbilag fra destruktionsanlæg for døde dyr
- Sprøjtejournal

40. De fremviste bilag skal uanset evt. driftsmæssig fællesskab med andre produktionsanlæg særskilt og på tydelig vis kunne dokumentere produktionens størrelse samt håndteringen og anvendelsen af husdyrgødning og affald mv. fra nærværende produktionsanlæg.

ALTERNATIVE LØSNINGER, OPHØR OG SAMLET VURDERING

HUSDYRBRUGETS OPHØR

41. Ved ophør af bedriften skal stalde samt gødnings- og foderopbevaringsanlæg tømmes og rengøres. Alt affald skal bortskaffes. Kolding Kommune kontaktes før ophør vedr. aftale om evt. fjernelse af produktionsudstyr og bygninger.

BILAG 2 GRUNDLAG FOR VILKÅR OG HENVISNINGER

Nedenstående findes den fulde titel på de love, bekendtgørelser og andre henvisninger, der er anvendt i miljøgodkendelsen og som danner grundlag for denne.

Husdyrloven: Lov om miljøgodkendelse m.v. af husdyrbrug (lov nr. 1572 af 20. dec. 2006, jf. lovbek. nr. 1486 af 4. dec. 2009), Miljøministeriet

Godkendelsesbekendtgørelsen:

Bekendtgørelse om tilladelse og godkendelse m.v. af husdyrbrug (bek. nr. 1280 af 8. november 2013), Miljøministeriet

Husdyrgødningsbekendtgørelsen:

Bekendtgørelse om husdyrbrug og erhvervsmæssigt dyrehold, husdyrgødning, ensilage m.v. (bek. nr. 853 af 30. juni 2014), Miljøministeriet

Naturbeskyttelsesloven: Lov om naturbeskyttelse (Naturbeskyttelsesloven) (lov nr. 9 af 3. jan. 1992, jf. lovbek. 951 af 3. juli 2013), Miljøministeriet

Habitatdirektivet: Habitatdirektivet fra 1992 (Rådets direktiv 92/43/EØF om bevaring af naturtyper samt vilde dyr og planter med senere ændringer)

Vandplan for Lillebælt/Jylland:

Udkast til Vandplan 2010-2015, Hovedopland 1.11, Vanddistrikt Lillebælt/Jylland, Miljøministeriet, Naturstyrelsen

Løvfrørapport fra 2009: Overvågning af Løvfrø, Kolding Kommune, 2009, - Udarbejdet af Aqua Consult for Kolding Kommune, Teknisk Forvaltning, Miljø – Natur og Vand.

Regulativ for erhvervsaffald:

Kolding Kommunes regulativ for erhvervsaffald

BILAG 3

SITUATIONSPLAN OVER EJENDOMMEN

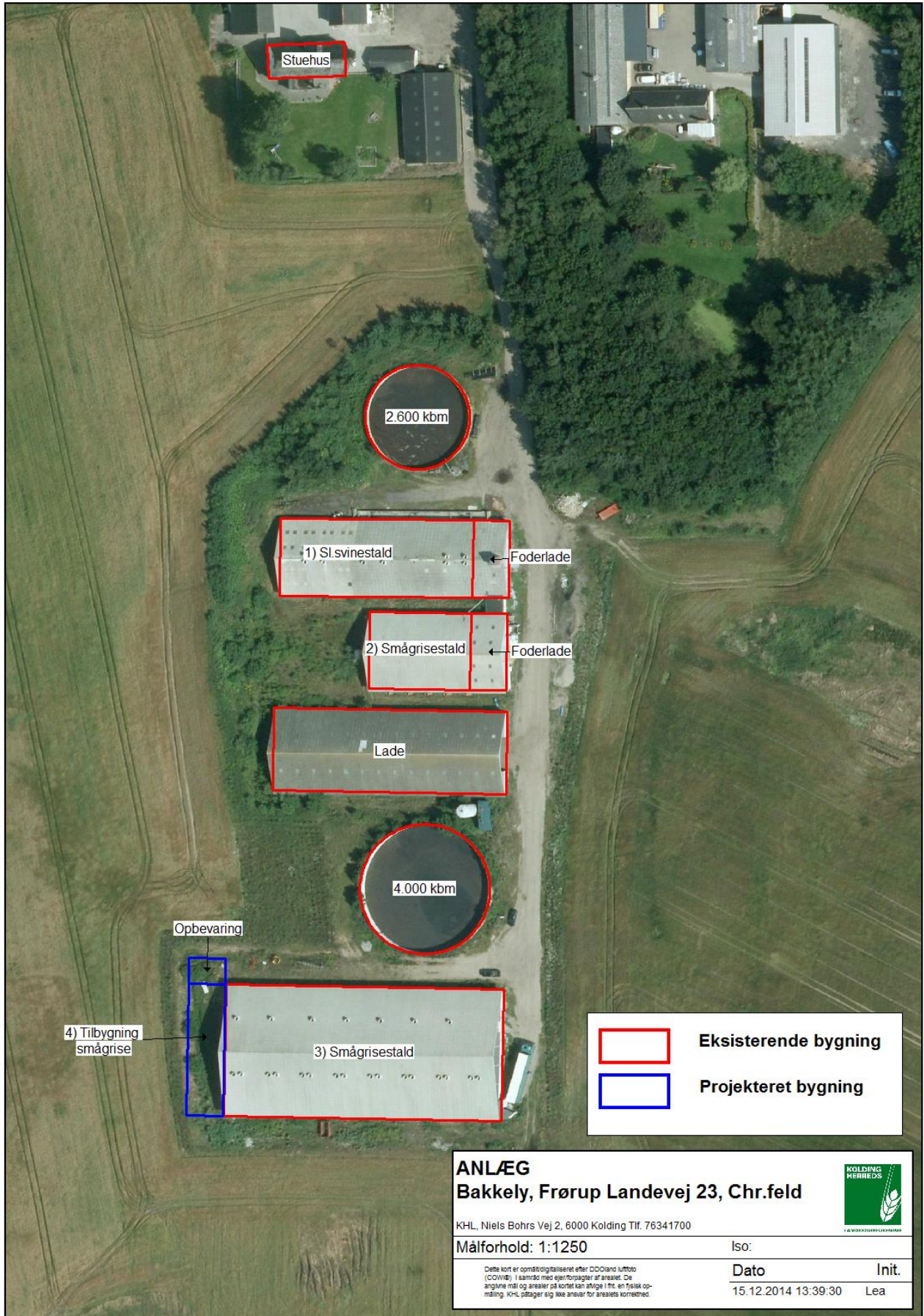

BILAG 4 BEREGNING AF BAT-NIVEAU

	Nudrift 2009	Godkendelse 2008	Anmeldelse 2014	Tillæg 2015
Eksisterende smågrisestald	Eksisterende (2007 tal)	5.000 smågrise 8-30 kg To klima, delvis spaltegulv ⁱ $(0,071 \times 0,9695) \times 5000 = 344 \text{ kg N}$	5.500 smågrise 7,3-29 kg To klima, delvis spaltegulv	5.500 smågrise 7,3-29 kg To klima, delvis spaltegulv ⁱⁱ $0,0369 \text{ kg N} \times 5.500 \text{ smågrise} = 203 \text{ kg N}$
Eksisterende smågrisestald	(2007 tal nyetablering)	34.000 smågrise 8-30 kg To klima 1/3 delvis spaltegulv ⁱⁱⁱ $(0,060 \times 0,9695) \times 34.000 = 1979 \text{ kg N}$	35.500 smågrise 7,3-29 kg To klima 1/3 delvis spaltegulv	30.600 smågrise 7,3-29 kg To klima 1/3 delvis spaltegulv ^{iv} $0,0314 \text{ kg N} \times 30.600 \text{ smågrise} = 962 \text{ kg N}$
Eksisterende slagtesvinestald	Eksisterende (2007 tal)	920 slagtesvin 30-130 kg Delvis spalte 50-75 % fast gulv ^v $(0,29 \times 1,5445) \times 920 = 412 \text{ kg N}$	1.000 slagtesvin 29-115 kg Delvis spalte 50-75 % fast gulv	1000 slagtesvin 29-115 kg Delvis spalte 50-75 % fast gulv ^{vi} $0,3636 \times 1000 = 364 \text{ Kg N}$
Eksisterende slagtesvinestald	Eksisterende (2007 tal)	400 slagtesvin 30-100 kg Fuldspaltegulv ^{vii} $(0,45 \times 0,9646) \times 400 = 174 \text{ kg N}$	249 slagtesvin 29-115 kg Fuldspaltegulv	249 slagtesvin 29-115 kg Fuldspaltegulv ^{viii} $0,5279 \times 249 = 131$
Ny tilbygning til smågrise	-(2011 tal)	-	-	4.900 smågrise 7,3-29 kg Delvis spaltegulv ^{ix} $0,0314 \times 4900 \text{ stk. smågrise} = 154 \text{ kg N}$
BAT		2909 kg N		1814 kg N

$$i \quad ((30-8) \times (20,95 + 0,177) \times (30+8)) / 628 = 0,9695$$

$$ii \quad ((29-7,3) \times (13,777 + 0,1731 \times (29 + 7,3))) / 486 = 0,8957$$

$$((32-7,4) \times (13,777 + 0,1731 \times (32+ 7,4))) / 486 = 1.0493$$

$$0,043 \times 0,8957/1.0426 = 0,0369 \text{ kg N.}$$

$$iii \quad ((30-8) \times (20,95 + 0,177) \times (30+8)) / 628 = 0,9695$$

$$iv \quad ((29-7,3) \times (13,777 + 0,1731 \times (29 + 7,3))) / 486 = 0,8957$$

$$((32-7,2) \times (13,777 + 0,1731 \times (32+ 7,2))) / 486 = 1.0426$$

$$0,0366 \times 0,8957/1.0426 = 0,0314 \text{ kg N}$$

$$v \quad ((130-30) \times (20,95 + 0,177) \times (130+30)) / 3190 = 1,5445$$

$$vi \quad ((115-29) \times (13,777 + 0,1731 \times (115 + 29))) / 2852 = 1,1671$$

$$0,8957/((107-32) \times (13,777 + 0,1731 \times (107+32))) / 2852 = 0,9950$$

$$0,31 \times 1,1671/0,9950 = 0,3636$$

$$vii \quad ((100-30) \times (20,95 + 0,177) \times (100+30)) / 3190 = 0,9646$$

$$viii \quad ((115-29) \times (13,777 + 0,1731 \times (115 + 29))) / 2852 = 1,1671$$

$$0,8957/((107-32) \times (13,777 + 0,1731 \times (107+32))) / 2852 = 0,9950$$

$$0,45 \times 1,1671/0,9950 = 0,5279$$

$$ix \quad ((29-7,3) \times (13,777 + 0,1731 \times (29 + 7,3))) / 486 = 0,8957$$

$$0,8957/((32-7,2) \times (13,777 + 0,1731 \times (32+ 7,2))) / 486 = 1.0426$$

$$0,0366 \times 0,8957/1.0426 = 0,0314 \text{ kg N}$$

Gul markering: ukorrigeret emissionsgrænseværdi

BAT niveau for fosfor.

P for slagtesvin 20,5 kg P/ DE x 37,18 DE = 762 kg P

P for smågrise 27,8 kg P/DE x 172,52 DE = 4.796 kg P

BAT niveau for den samlede produktion = **5.558 kg P.**

BILAG 5 OVERSIGT OVER EKSISTERENDE AREALER OG TRANSPORTRUTER

