



Lejre Kommune
Mølbergvej 4
4330 Hvalsø
T 4646 4646
F 4646 4615
H www.lejre.dk

Malene Sommer
Natur & Miljø
D 4646 4944
E maso@lejre.dk

Dato: 9. oktober 2008
J.nr.: 08/431

Henrik Svendsen
Tadre Møllevvej 12
4330 Hvalsø

**§ 10 tilladelse til udvidelse af dyrebesætning på ejendommen
Tadre Møllevvej 12, 4330 Hvalsø.**

Ansøgning

Henrik Svendsen, søger om tilladelse til en udvidelse af dyreholdet på ejendommen Tadre Møllevvej 12, 4330 Hvalsø matr. nr. 8-a Nr. Hvalsø By, Kirke Hvalsø, jf. bilag 4.

Ifølge ansøgningen vil antallet af dyreenheder blive øget fra 40,91 DE i mink og 1,86 DE i får til 63,64 DE i mink og 3,43 DE i får i alt 67,07 DE. Dette svarer til, at ejendommens husdyrhold udvides fra 1800 årstæver og 13 får til 2800 årstæver i mink og 24 får. I forbindelse med udvidelsen sker der nedrivning og nybyggeri af minkhaller, jf. vedlagte bilag. Hal nr. 3,4 og 5 nedrives og erstattes af en ny åben 6 – rækket minkhal og en ny åben 4-rækket minkhal jf. bilag 1.

Tilladelse

Lejre Kommune tillader hermed udvidelsen af husdyrholdet på de nedennævnte vilkår. Tilladelsen omfatter samtlige landbrugsmæssige aktiviteter på ejendommen Tadre Møllevvej 12, 4330 Hvalsø samt de udspretningsarealer, der er tilknyttet husdyrproduktionen vedrørende CHR nr. 86280 og CVR nr. 13070873.

Tilladelsen er givet på grundlag af ansøgningen og Fredningsnævnet afgørelse af 29/4 2008.

Tilladelsen omfatter:

- Lov om miljøgodkendelse m.v. af husdyrbrug (nr. 1572 af 20/12 2006).
- Lov om Naturbeskyttelse (nr. 749 af 21/6 2007)
- Bekendtgørelse om tilladelse og godkendelse mv. af husdyrbrug (nr. 648 af 18/06/2007).
- Bekendtgørelse om husdyrbrug og dyrehold for mere end 3 dyreenheder, husdyrgødning, ensilage mv. (nr. 1757 af 22/12 2006).
- Bekendtgørelse om pelsdyrfarme m.v. (nr. 1428 af 13/12 2006).



Udover minkfarmen, drives der på adressen Bentsensvej 14-16 en produktion af 70 stk. dådyr. Det er vurderet, at driften på de forskellige enheder er så forskellige, at det ikke giver mening at godkende dem samlet.

Hvis tilladelsen ikke har været helt eller delvis udnyttet i 3 på hinanden følgende år, bortfalder den del af tilladelsen, som ikke har været udnyttet i de seneste 3 år.

Vilkår

1. Vilkårene i denne tilladelse skal, hvis andet ikke er anført, være opfyldt fra den dato, hvor godkendelsen træder i kraft. Tilladelsen bortfalder, såfremt den ikke er fuldt udnyttet inden 2 år efter tilladelsens meddelelse.
2. Bedriften tillades drevet med et dyrehold på maksimalt 2800 årstæver i mink og 24 får svarende til i alt 67,07 DE, jf. Bekendtgørelse om husdyrbrug og dyrehold for mere end 3 dyreenheder, husdyrgødning, ensilage mv. (nr. 1757 af 22/12 2006).
3. De sydøstlige haller må placeres 20,5 m fra boringen.
4. Boringen skal sikres mod tilstrømning af overfladevand, der skal være en tæt bund i tørbrønden, samt en tæt forerørsforsegling.
5. Omkring hele minkfarmen skal der etableres et tre-rækket læhegn bestående af en blanding af tjørn, æble, slåen, kirsebær, ask, røn, benved, hassel, rødell og birk.
6. De nye minkhaller skal placeres som angivet i bilag 1 og have samme farve som de eksisterende haller.
7. Den 6-rækket hal må maksimalt være 3,85 meter høj og den åbne 4-rækket hal, må maksimalt være 3,10 meter høj.

Lugt og støv

8. Hele virksomheden og dens omgivelser skal renholdes således, at lugtgener begrænses mest muligt.
9. Materiale, der oprenses under burene, og sandet, der udskiftes, skal enten føres til mødding og overdækkes eller udspreddes på landbrugsjord.
10. Driften må ikke medføre væsentlige lugt- eller støvgener uden for bedriften.
11. Såfremt tilsynsmyndigheden vurderer, at driften giver anledning til væsentlige lugt- eller støvgener, skal bedriften lade udarbejde en handlingsplan for nedbringning af generne, som godkendes af kommunen, og derefter gennemføre denne. Samtlige udgifter i forbindelse med ovennævnte afholdes af bedriften.

Udbringning

12. Der må maksimalt udbringes husdyrgødning på bedriftens arealer (256,17 ha) svarende til 199,25 DE pr. planår (1/8-31/7), og således at der på bedriftens arealer ikke udbringes mere end 1,07 DE/ha.
13. Der skal ved tilsyn foreligge dokumentation herfor for de seneste 5 år f.eks. i form af kopier af de indsendte gødningsregnskaber samt



udskrifter fra "avlseresultat", som er indberettet til Pelsdyravlerforeningen.

14. Udbringning af gødning mm. må ikke foretages på jord som er vandmættet, oversvømmet, frossen eller dækket af sne samt på stejle skrånende arealer, hvor der er risiko for afstrømning.

Skadedyr

15. Opbevaring af foder skal ske på sådan en måde, så der ikke opstår risiko for tilhold af skadedyr (rotter m.v.).

Ammoniakreducerende miljøteknologi

16. Nye render skal have en rendebredde over 32 cm.
17. Ved udskiftning af render pga. almindelig slid og ælde skal der opsættes render med en rendebredde over 32 cm.
18. Proteinindhold i foderet må højst være 32 % af OE i uge 30-47 - begge uger medregnet.
19. Minkene tilføres halm ad libitum ovenpå redekassen. Det skal sikres, at der løbende falder tilstrækkelig halm ned på grusbunden. Fra hvalpefødsel kræves halmen dog ikke udlagt på redekassen, men direkte i buret, under buret eller i redekassen.

Bedst tilgængeligt teknik

20. Bedriften skal, i forbindelse med de regelmæssige tilsyn, redegøre for hvad der er indført af renere teknologi siden sidst samt i hvilket omfang der er sket substitution af råvarer og hjælpestoffer til mindre miljøbelastende råvarer og hjælpestoffer.

Baggrund for tilladelsen

Med virkning fra 1. januar 2007 trådte nye regler for miljøgodkendelse mv. af husdyrbrug i kraft. Det følger af Husdyrlovens §10, at Lejre Kommune kan meddele tilladelse til udvidelse af husdyrbrug for mere end 15 dyreenheder og op til og med 75 dyreenheder. Pelsdyrproduktioner omfattes af reglerne allerede fra 3 dyreenheder.

Lejre Kommune har i det nedenstående vurderet miljøpåvirkningen ved udvidelsen af dyreholdet.

Anlæggets placering

Der er tale om en eksisterende pelsdyrfarm. Farmen ligger indenfor regionplanens områder med landskabelige værdier, da ejendommen er placeret indenfor et fredningsområde.

Nybygningerne ligger indenfor skovbyggelinien, men Lejre Kommune har vurderet, at der er tale om driftsbygninger, der er nødvendige for bedriften.



Farmen er samtidig placeret i særligt værdifulde landbrugsområder, som er områder der er udpeget, hvor landbrugets udvikling prioriteres særligt højt.

De nye haller bliver opført indenfor det eksisterende yderhegn. Læhegnet rundt om farmen vil derfor ikke blive berørt af byggeriet. Der ønskes opført en åben 6-rækket hal og en åben 4-rækket hal. Disse haller er smallere og dermed også lavere, ca. 3,85 og 3,10 m, end den lukkede 6-rækkede hal, på 4,2 m, som Fredningsnævnet i afgørelse af 13-12-06 gav tilladelse til, at der blev opført.

I forbindelse med udvidelsen sker der nedrivning af hal nr. 3, 4 og 5 og de erstattes af en ny åben 6 – rækket og en åben 4-rækket minkhal.

Hallerne overholder ikke afstandskrav til enkelt vandforsyningsanlæg. Hvalsø kommune har den 15. november 2006 godkendt placering af en ny vandboring på ejendommen jf. bilag 1. Denne placering overholder ikke afstandskravet på 25 m til stald.

Da der er tale om lovligt etablerede haller, gælder pelsdyrbekendtgørelsens § 3, stk. 4 nr. 4 bestemmelse om, at der skal være 25 m til boringen, ikke, jf. pelsdyrbekendtgørelsens § 3, stk. 9. Der gives derfor tilladelse til at hallerne må placeres 20,5 m fra boringen. I den forbindelse stilles der vilkår der skal sikre, at der ikke sker forurening af grundvand i forbindelsen med driften af farmen.

Ejendommen er omfattet af Overfredningsnævnets kendelse af 24. november 1980 om fredning af et nord og øst for Kirke-Hvalsø beliggende område. Fredningens formål er at bevare de landskabelige værdier, der er knyttet til området. Fredningsnævnet godkendte den 13. december 2006 en ny hal i en bredde på 15 m og en højde på ca. 4,20 m. Den nye hal der ønskes bygget, er højere og bredere end de nedrevne, men mindre end den i 2006 tilladte.

Det er fredningsnævnets opfattelse, under hensyn til, at den ny hal opføres indenfor den bestående minkfarm, og til, at højden er lavere end nabohallens, at det ansøgte ikke er i strid med fredningens formål. Fredningsnævnet har derfor tilladt (i afgørelse af 29/4 2008 i medfør af naturbeskyttelseslovens § 50, stk. 1) at det ansøgte gennemføres.

Med baggrund i Fredningsnævnet afgørelse har Lejre kommune stillet vilkår til beplantning, hallernes placering, farvevalg og højde.

Lejre Kommune vurderer, med de stillede vilkår, at nybygningerne vil falde visuelt sammen med de øvrige driftsbygninger, og det vurderes derfor ikke at forringe de landskabelige, naturmæssige eller kulturhistoriske værdier, der ligger til grund for områdets status.



Lugt

Der findes ingen lugtmålinger, som kan belyse lugtemissionen fra minkfarme. Reguleringen af pelsdyrfarme i forhold til lugt er derfor udelukkende reguleret ved de afstandskrav, som fremgår af pelsdyrbekendtgørelsen, hvor der i forhold i nabobeboelse er et krav om en afstand på 100 meter og et krav på 200 meter til byzone osv. Det vurderes at det lovpligtige afstandskrav til naboer er overholdt.

Nærmeste nabo ligger ca. 500 meter fra farmen og nærmeste byområde (Nørre Hvalsø) ligger mere end 1300 meter fra farmen.

Det er ud fra de lovpligtige afstandskrav vurderet, at husdyrbruget i fremtiden drives sådan, at hensynet til naboer tilgodeses mht. evt. lugtgener.

Dog fastsættes der vilkår om, at såfremt der skulle opstå gener, eller såfremt kommunen finder det nødvendigt, skal bedriften lade foretage undersøgelse af lugt-, støv-, eller fluegenerne, således at generne uden for ejendommen formindskes.

Ammoniak

Ved udvidelser, og ændringer af husdyrbrug over 75 DE stilles der krav om reduktion af ammoniakemissionen, da der kun søges op til 67,07 DE er der ikke krav om yderligere reduktion.

Jævnfør Vejledning til Pelsdyrbekendtgørelsen kan kravet til bedste tilgængelige teknik (BAT) overholdes ved valg af én af 10 valgmuligheder med forskellige kombinationer af rendebredder, udmugningshyppigheder, tilførsel af halm under burene og proteinindhold i foderet.

På minkfarme, der den 26. marts 2004 var forsynet med opsamlingssystem med en mindre rendebredde end 32 cm, sidestilles disse render med kategorien "rendebredde over 32 cm". Tilsvarende gælder opsætning af render, der var anmeldt til kommunen inden den 26. marts 2004. I den forbindelse er der sat vilkår om, at der ved nyetablering og samt ved senere udskiftning af renderne pga. almindelig slid og ælde skal opsættes render med en bredde over 32 cm.

På bedriften er der et opsamlingssystem med en rendebredde på 32 cm samt udmugning 1 gang om ugen, proteinindhold i foderet er oplyst til at være 31,5 % af OE i uge 30-47 samt tilførsel af halm ad libitum. Det vurderes at den valgte løsning overholder kravet til BAT i henhold til Vejledning til Pelsdyrbekendtgørelsen.



På det vedlagte kort (bilag 4) er angivet, hvilke naturtyper der er registreret efter § 3 i Lov om naturbeskyttelse og ligger nær bedriften.

Ejendommen ligger mere end 5 km fra naturområderne, der er udpeget jf. § 7 i Lov om miljøgodkendelse m.v. af husdyrbrug og derfor udenfor bufferzone I og II.

De nærmeste § 3 naturarealer inden for 1000 m ift. ejendommen er:

- Syd for ejendommen, i en afstand af ca. 450 m, ligger en mose.
- Nord for ejendommen, i en afstand af ca. 650 m, ligger en mose.
- Omkring ejendommen ligger der 16 søer i en afstand mellem 50-1000 m fra ejendommen.

For moser ligger tålegrænsen mellem 5-25 kg N/ha, baggrundsbelastningen for området er vurderet til ca. 15,46 kg N/ha/år.¹

Ved hjælp af en grov cirkulær model for deposition af ammoniak, der baserer sig på det skøn, at ca. 20 % af ammoniakken fra punktkilden afsættes lokalt, ligger merbelastningen i en afstand fra 500 til 1000 meter på ca. 0,26 kg N/ha/år.

Der er regnet med et maksimalt tab på 1,65 kg N per årstæve, hvilket svarer til overholdelse af de generelle regler i pelsdyrbekendtgørelsen.

Niveauet vurderes at ligge under hvad der kan udløse en biologisk effekt samt til det fastlagte beskyttelsesniveau for de naturområder, der har brug for den største beskyttelse, og derfor er beskyttet via bufferzonereglerne med et beskyttelsesniveau på 0,3-0,7 kg N/ha/år samt det generelle ammoniakkrav som over en årrække vil nedbringe den generelle baggrundsbelastning af naturområder.

Det vurderes derfor, pga. afstanden til området samt af dyreholdets størrelse, at det ikke vil have en væsentlig betydning for den omtalte naturtype og deres plantesamfund, da der er tale om en relativt lille forøgelse af belastningen i forhold til baggrundsbelastningen.

¹ Jf. Manual vedr. vurdering af de lokale miljøeffekter som følge af luftbåret kvælstof ved udvidelse og etablering af større husdyrbrug 2003, Opdatering af 15/12-05.



Ejendommen ligger ca. 3500 m fra nærmeste internationale naturbeskyttelsesområde (Habitatområde nr. 146, Hejede Overdrev, Valborup Skov og Valsøllille Sø).

Natura 2000-området Hejede Overdrev (Heide Overdrev), Valborup Skov og Valsøllille Sø er på 1330 ha. Det ligger umiddelbart syd for Hvalsø og strækker sig små 8 km syd over gennem Bidstrup Skovene. Området er udpeget for at beskytte i alt 12 arter og naturtyper. Der er bl.a. tale om stor vandsalamander, overdrev med orkidéer, bøgeskove på muldbund, bøgeskove på morbund uden kristtorn samt elle- og askeskove ved vandløb, søer og væld.

Da tilladelsen ikke omfatter udbringningsarealer indenfor eller umiddelbart nærhed (>500 meter) af Natura 2000-området, er ammoniakfordampning fra anlægget den eneste potentielle påvirkning af de nævnte internationale naturbeskyttelsesområder. På grund af afstanden samt de stillede krav vurderes udvidelsen ikke at have en betydning for det nævnte internationale naturbeskyttelsesområde.

Fosforoverskud

I vurdering af risiko for overfladeafstrømning fra udbringningsarealerne indgår en vurdering af hvorvidt arealerne er skrånende, er beliggende ned mod vandområder og arealernes fosforbelastning.

Størstedelen af udspretningsarealerne (190,03 ha) ligger i oplandet til Roskilde Fjord som er et Natura 2000 område, der er overbelastet med fosfor. Men da ingen af arealerne er risikoarealer med hensyn til fosfor udledning dvs. drænedele, lerjorder eller lavbundsarealer (jf. bilag 5) stilles der ikke krav til skærpeelse af de generelle regler vedrørende den maksimale mængde husdyrgødning som må udbringes per ha, angivet som antal dyreenheder/ha (harmonireglerne) uanset bedriftens fosfortal.

På enkelte udspretningsarealer er hældningen mellem 6-12° ned mod et vandløb. Der fastsættes vilkår om, at udbringning af gødning mm. ikke må foretages på stejle skrånende arealer, hvor der er risiko for overfladeafstrømning.

Nitratudvaskning

Under ejendommens CVR-nummer (både ejet og forpagtet arealer) hører 296,63 ha. Heraf anvendes 259,17 ha til udspretning.

Der tilføres kommunalt spildevandsslam fra Lejre kommune svarende til 24,4 DE, husdyrgødning fra dædyrproduktionen på 7,78 DE og svinegylle fra ejendommen "Buske". Mængden af tilført husdyrgødning fra ejendommen "Buske" Bårupvej 7, 4360 Kirke Eskilstrup er sat til 100 DE. Mængden har gennem de sidste 4 år dog



været for nedadgående. Al gødningen er godkendelses teknisk afsat til denne ejendom og fordelt på de fælles arealer.

Beskyttelsesniveauet for nitrat er defineret som en skærpelse af det generelle harmonikrav ud fra nitratklasse 1-3. Afhængig af udbringningsarealernes placering, vil der på bedriftsniveau blive beregnet et samlet krav til hele bedriften. Reduktionspotentiallet, som ligger bag nitratklassen, er et udtryk for, hvor stor en del af kvælstoffet der bliver tilbageholdt, og derved ikke kommer ud i de danske farvande.

Størstedelen af udspretningsarealerne (174,34 ha) ligger i område med nitratklasse 2, hvor der må tilføres husdyrgødning i en mængde på 0,91 DE/ha. De resterende 84,83 ha ligger udenfor nitratklasse, hvorfor der må udsprede det generelle harmonikrav på 1,4 DE/ha. Der er derfor, i forhold til nitrat - overfladevand stillet krav om et samlet maksimalt dyretryk på 1,07 DE/ha.

Da gødningstrykket på arealerne, med den ønskede husdyrproduktion, ligger på 0,77 DE/ha vurderes det at udspretningen ikke vil medføre en væsentlig miljøpåvirkning af Roskilde Fjord.

Alle udspretningsarealerne ligger i områder med særlige drikkevandsinteresser (OSD), men ikke i nitratfølsomme grundvandsområder. Områder med særlige drikkevandsinteresser har højeste prioritet for drikkevand, og for disse arealer vurderes, at den generelle reduktion i dyretrykket som følge af nitratklasserne til 1,07 DE/ha vil være tilstrækkelige til at sikre grundvandet i disse områder i forhold til de generelle harmoniregler på 1,4 DE/ha.

Til- og frakørsel til virksomheden

Det vurderes, at det ansøgte projekt vil betyde en forøgelse af forbruget af foder m.v. samt en forøget transport til og fra virksomheden. Forøgelsen af transporter er efter Lejre Kommunes opfattelse ikke af et omfang, som vil indebære væsentlige forøgede gener for omkringboende.

Opbevaringskapacitet

Håndtering af gødning foregår som gylle. For at sikre at gyllen udbringes så tæt på det tidspunkt, hvor afgrøden har maksimalt næringsstofoptag og størst vækst, er der vurderet på opbevaringskapaciteten.

På ejendommen er der en gyllebeholder bygget i 2003 med en samlet kapacitet på 1034 m³.

Det er vurderet, at der er sikret tilstrækkelig opbevaringskapacitet for gylle, såfremt der på selve ejendommen er minimum 9 måneders opbevaringskapacitet.



Opbevaringskapaciteten efter udvidelsen rækker til mindst 14 måneder, så husdyrgødningsbekendtgørelsens krav er derfor opfyldt på ejendommen.

Dybstrøelsen fra fårene udmuges en gang årligt og udspredes direkte på marken.

Projektets sandsynlige miljøpåvirkning

Der vil sandsynligvis ske en påvirkning af det omgivne miljø, men det er vurderet ud fra ovenstående, at påvirkningens varighed, hyppighed og reversibilitet ikke vil være af sådant omfang, at anlægget vil få væsentlig indflydelse på miljøet.

Konklusion

På baggrund af ansøgningsmaterialet samt Kommunes registreringer af områdets grundvands-, vandløbs- og naturforhold har Kommunen vurderet, at tilladelsen, med de pågældende vilkår for lokalisering, indretning og drift af husdyrbruget, **ikke** vil medføre en væsentlig virkning på miljøet.

Det er derfor Lejres Kommunes opfattelse at:

- udvidelsen kan ske under hensyntagen til de landskabelige værdier.
- driften kan ske uden væsentlig gener for naboer
- bedriften drives under anvendelse af den bedste tilgængelige teknik (BAT),
- der er sikret en tilfredsstillende beskyttelse af jord, grundvand, overfladevand og natur med dens bestande af vilde planter og dyr og deres levesteder, herunder områder, der er beskyttet mod tilstandsændringer eller fredet, udpeget som internationalt naturbeskyttelsesområde eller udpeget som særlig sårbar over for næringsstofpåvirkning.

På grundlag af de i sagen foreliggende oplysninger overholder udvidelsen afskæringskriterierne, derfor meddeler Lejre Kommune tilladelse til bedriften på en række vilkår.

Offentliggørelse

Udkast til tilladelsen har været sendt i høring til ansøger, naboer til matriklen, samt ejere af de forpagtede arealer, der indgår i virksomhedens produktion. Der er ikke modtaget bemærkninger i høringsperioden.

Klagevejledning

Afgørelsen, der alene vedrører forholdene i henhold til Husdyrloven, kan inden 4 uger efter afgørelsens annoncering, dvs. inden den 14. november 2008 påklages til Miljøklagenævnet.

Klageberettiget er ansøger og enhver, der har en individuel, væsentlig interesse i sagen. Godkendelsen er offentliggjort ved annonce i Lokalavisen Lejre Weekend den 16. oktober 2008.



Eventuel klage stiles til Miljøklagenævnet, Frederiksborggade 15, 1360 København K, men indsendes skriftligt til Lejre Kommune, Møllebjergvej 4, 4330 Hvalsø, som videresender klagen med sagens akter.

En evt. klage har ikke opsættende virkning, medmindre Miljøklagenævnet bestemmer andet, hvorfor godkendelsen på eget ansvar kan udnyttes før klagefristen er udløbet i henhold til Husdyrlovens § 81, stk. 1.

Såfremt afgørelsen påklages, vil dette blive meddelt ansøger.

Denne afgørelse kan endvidere indbringes for domstolene, jf. Husdyrlovens § 90. En eventuel sag skal være anlagt inden 6 måneder efter annonceringen.

Med venlig hilsen

Malene Sommer
miljømedarbejder

Bilag:

1. Situationsplan
 2. Kort over udspretningsarealer
 3. Kort over drikkevandsinteresser
 4. Kort over § 3 nær bedriften
 5. Kort over lavbund- og fosforfølsomme arealer
 6. Kort over Nitratklasser
- Navn og adresse på ejere af matrikulære naboer og parter i sagen:
 - Birgitte Knudsen, Edelgundegårdsvej 6, 4330 Hvalsø
 - Carsten og Jørgen Nielsen, Byager 19, 4330 Hvalsø
 - Lars Jørgensen Byager 27, 4330 Hvalsø
 - Det Grevelige Dannemandske Stift, Aastrup Godskontor, Aastrupvej 63, 4340 Tølløse
 - HSV Ejendomme ApS, Sandbjergvej 11, 2970 Hørsholm
 - Mona og Børge Nielsen, Tadre Møllevej 10, 4330 Hvalsø
 - Navn og adresse på tilforpagtninger:
 - Birgitte Boesen, Raunsbjergvej 24, 4330 Hvalsø
 - Bettina Strauss, Bentsensvej 18, 4330 Hvalsø
 - Else-Marie og Ole Iversen, Bentsensvej 20, 4330 Hvalsø
 - Kurt V. Larsen, Bentsensvej 41, 4330 Hvalsø
 - Marianne Jeppesen, Aggerupvej 6, 4330 Hvalsø



- Erik K. Nielsen, Aggerupvej 8, 4330 Hvalsø
- Ole Linnet Juul, Hjortemarksvej 2, 4330 Hvalsø
- Miljøcenter Roskilde, Ny Østergade 7-11, 4000 Roskilde. E-post: post@ros.mim.dk
- Sundhedsstyrelsen, Embedslægeinstitutionen Sjælland, Rolighed 7, 2, 4180 Sorø. E-post: sjl@sst.dk
- Arbejderbevægelsens Erhvervsråd, Reventlowsgade 14, 1, 1651 København V. E-post: ae@aeraadet.dk
- Forbrugerrådet, Fiolstræde 17, 3, Postboks 2188, 1017 København K. E-post: fbr@fbr.dk
- Danmarks Fiskeriforening, Nordensvej 3, Taulov, 7000 Fredericia. E-post: mail@dkfisk.dk
- Ferskvandsfiskeriforeningen for Danmark, Vormstrupvej 2, 7540 Haderup. E-post: nb@ferskvandsfiskeriforeningen.dk
- Danmarks Sportsfiskerforbund. post@sportsfiskeriforbundet.dk
- Odsherred Statsskovdistrikt, Ulkerupvej 1, 4500 Nykøbing S. E-post: odsherred@sns.dk
- Danmarks Naturfredningsforening, Masnedøgade 20, 2100 København Ø. E-post: dn@dn.dk
- Danmarks Naturfredningsforening, Lokalafdeling Lejre, Steen Fogde, Sæbyvej 10, 4070 Kirke Hyllinge. E-post: lejre@dn.dk
- Roskilde Museum, Sankt Ols Gade 18, 4000 Roskilde. E-post: roskildemuseum@roskilde.dk
- Friluftsrådet, Scandiagade 12, 2450 København SV. E-post: fr@friluftstraadet.dk
- Dansk Ornitologisk Forening, Vesterbrogade 140, 1620 København V. E-post: natur@dof.dk
- Dansk Ornitologisk Forening, Lokalafdeling Lejre. E-post: lejre@dof.dk
- Det Økologiske Råd, Blegdamsvej 4 B, 2200 København N. E-post: info@ecocouncil.dk
- Dansk Botanisk Forening, Sølvgade 83, 1307 København K. E-post: dbot@mail.tele.dk
- LandboCentrum, Piil Krogsgaard, Møllevej 15, 4140 Borup, E-post: pkr@lc.tc

Bilag 2 Kort over udspretningsarealer

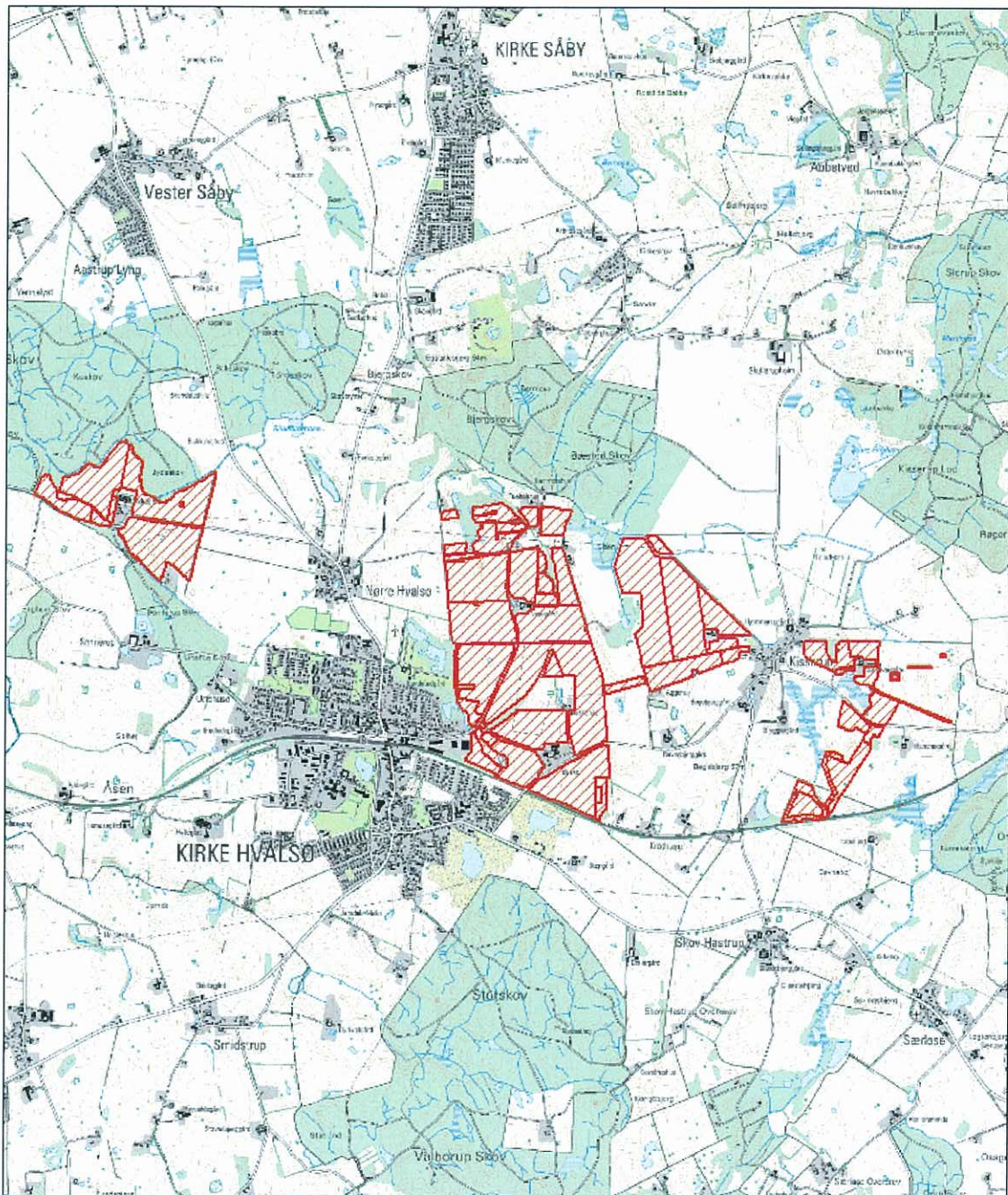

Sigtstørrelser

Udspretningsareal

 Ejet og forpaget areal

Titel **Lejre Kommune**

Projekt **Tadre Møllevej 12, 4330 Hvalsø**

Sag nr.

Udbyrder

Kollektion

Gasværksvej 4

Udarbejdet
CWG

Kontrol

Dato
18.06.2008

DNN

9000 Aalborg.

Bilag
2

Telefon 99 30 12 00



Bilag 3 Kort over drikkevandsinteresser

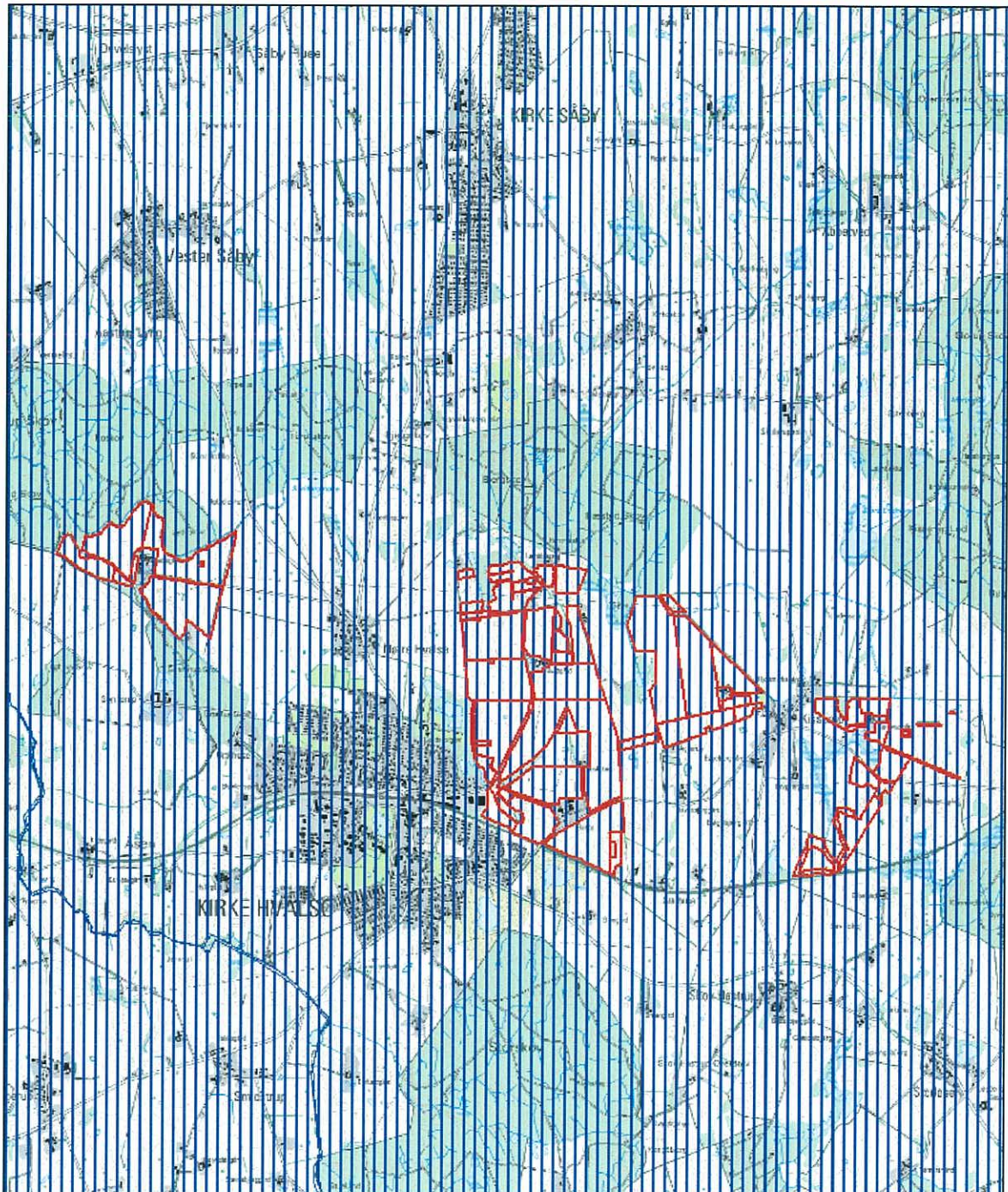

Sigtatorteknisk

Udspretningsarealer

 Ejet og forpaget

Drikkevandsinteresser

-  Almindelige drikkevandsinteresser
-  Begrensede drikkevandsinteresser
-  Særlige drikkevandsinteresser

Titel

Lejre Kommune

Projekt

Tadre Møllevej 12, 4330 Hvalsø



Sagsnr.

Udarbejdet
CWG

Målestok

Dato
18.06.2008

Kollektion

DNN

Gasværksvej 4
9000 Aalborg.

Telefon 99 30 12 00

Bilag
3

Bilag 4 Kort over § 3 nær bedriften

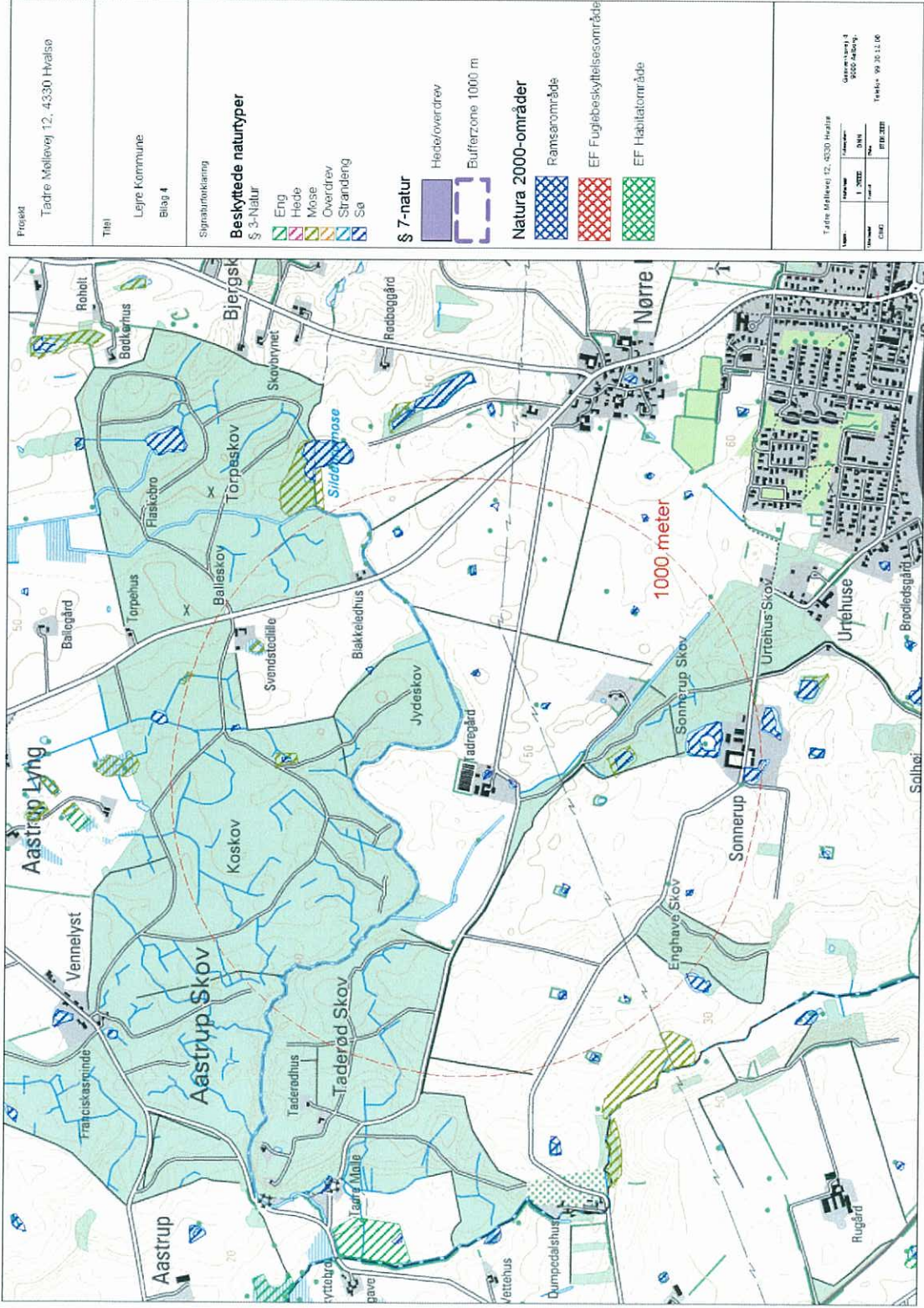

Bilag 5 Kort over lavbund- og fosforfølsomme arealer

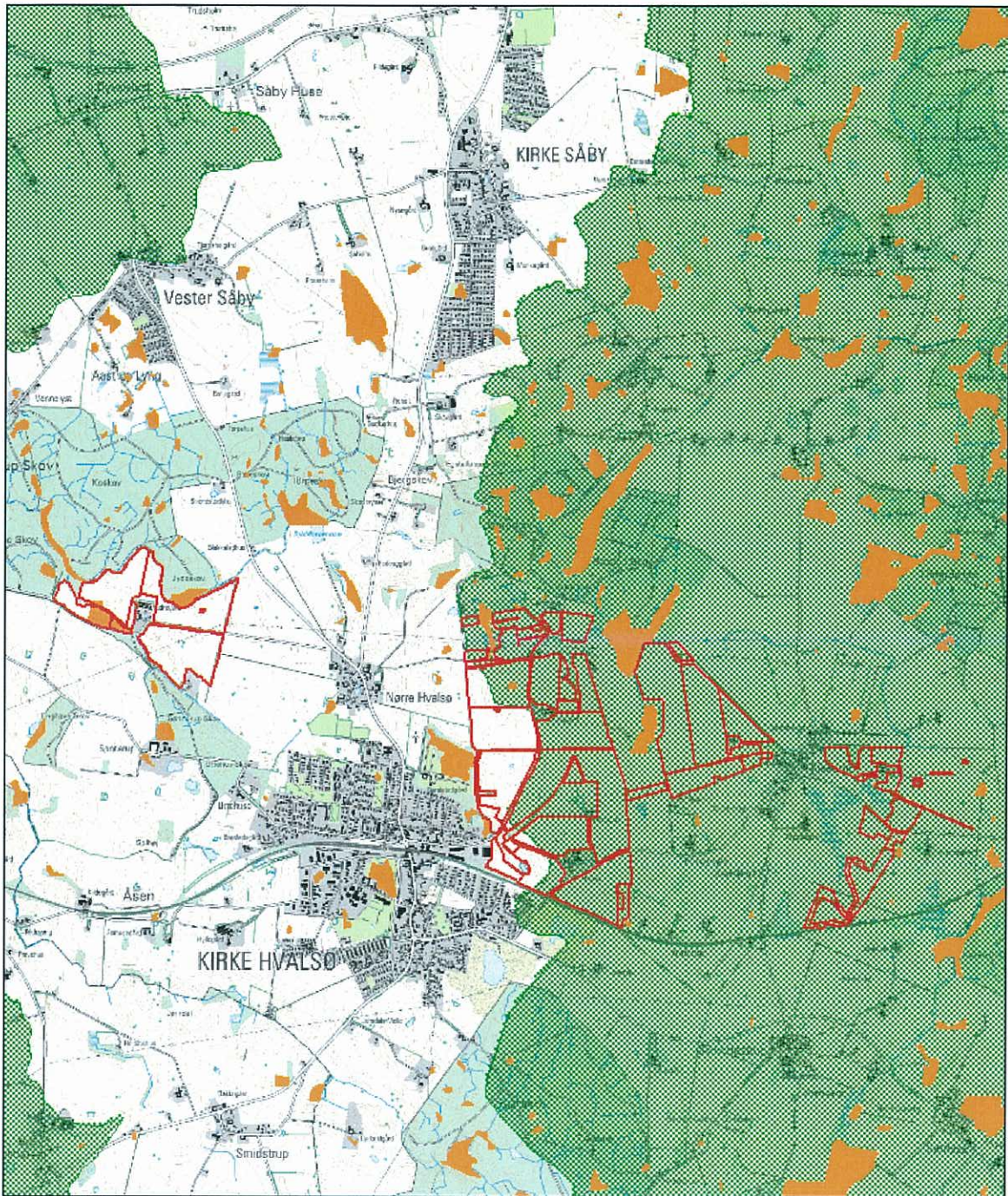

<p>Sigtningsskema</p> <p> Ejet og forpagtet udspretningsareale</p> <p> Fosforfølsomt område</p> <p> Lavbundsareal, ikke omfattet af okkerkasse</p> <p> Lavbundsareal, omfattet af okkerkasse</p>		<p>Titel Lejre Kommune</p> <p>Projekt Tadre Møllevej 12, 4330 Hvalsø</p>		<p></p> <p>Gasværksvej 4 9000 Aalborg.</p> <p>Telefon 99 30 12 00</p>	
Sagsnr.	Målebånd	Kortens km		DNN	
Udarbejdet CWG	Kontrol	Dato 18.06.2008	Bilag		5

Bilag 6 Kort over Nitratklasser

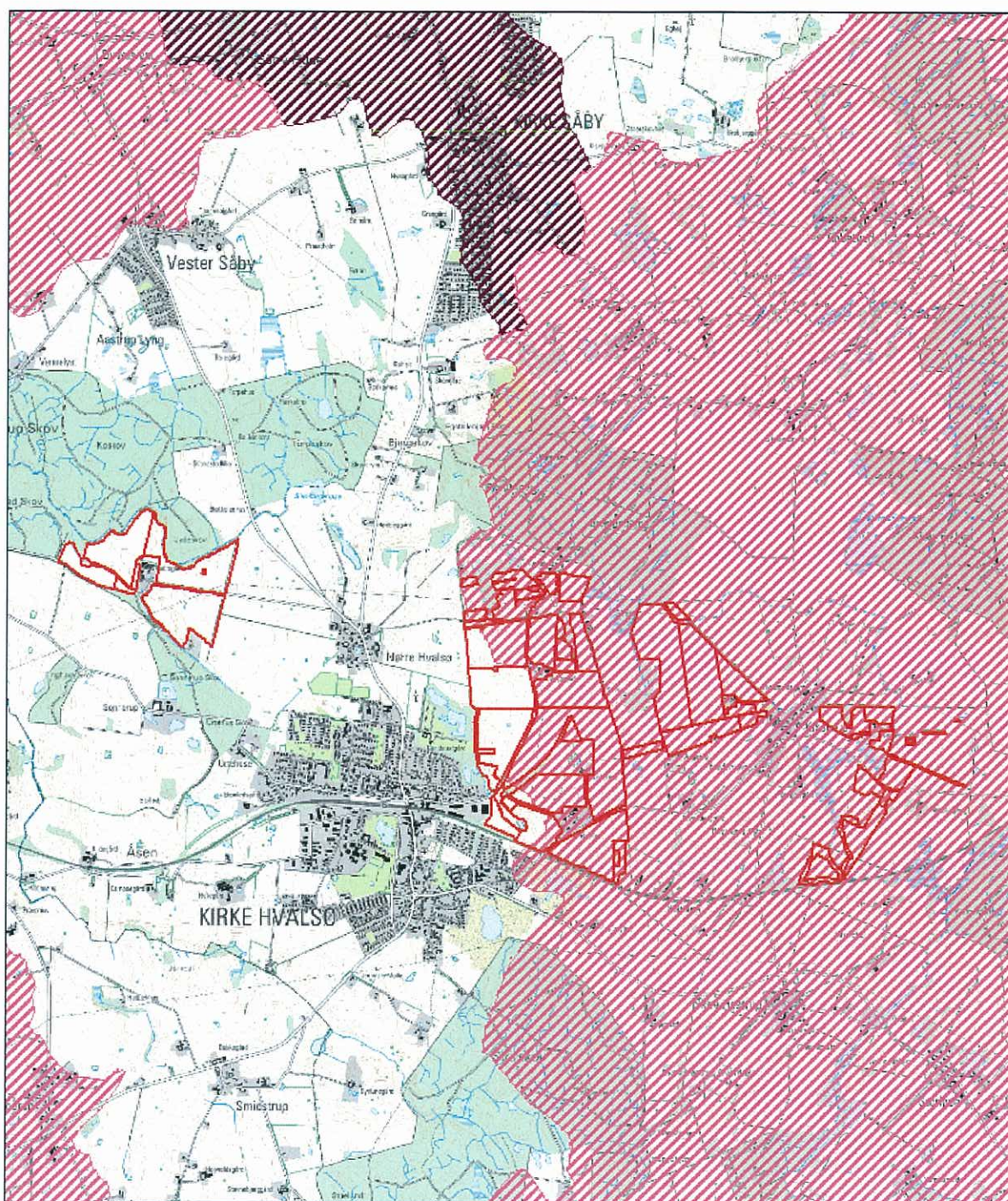

Sigtareteklæring

-  Ejet og forpagtet udspretningsareal
-  Nitratklasse 1
-  Nitratklasse 2
-  Nitratklasse 3

Titel
Lejre Kommune

Projekt
Tadre Møllevej 12, 4330 Hvalsø

Sagsnr.	Målestok	Købesystem	
		DNN	
Udarbejdet	Kontrol	Dato	Bilag
CWG		18.06.2008	6



Gasværksvej 4
9000 Aalborg.

Telefon 99 30 12 00