

**§ 10 TILLADELSE**  
til husdyrbruget

Ubjergvej 2  
6270 Tønder



## INDHOLDSFORTEGNELSE

<b>1</b>	<b>Afgørelse om tilladelse.....</b>	<b>3</b>
<b>2</b>	<b>Vilkår .....</b>	<b>4</b>
2.1.	Generelt.....	4
2.2.	Lugtgener .....	4
2.3.	Støjgener .....	4
2.4.	Støvgener .....	4
2.5.	Fluegener .....	4
2.6.	Lysgener.....	4
2.7.	Affaldsproduktion .....	4
<b>3</b>	<b>Beskrivelse af projektet .....</b>	<b>5</b>
3.1.	Anlæg .....	5
<b>4</b>	<b>Vurdering af projektet .....</b>	<b>8</b>
4.1.	Vurdering i forhold til de 10 spørgsmål.....	9
4.2.	Lugtgener .....	11
4.3.	Støjgener .....	12
4.4.	Støvgener .....	12
4.5.	Fluegener .....	12
4.6.	Lysgener.....	12
4.7.	Affaldsproduktion .....	12
4.8.	Landskabelige værdier.....	12
4.9.	Anvendelse af bedste tilgængelige teknik.....	12
4.10.	Bilag IV arter .....	13
4.11.	Afsætning af husdyrgødning .....	14
<b>5</b>	<b>Høring .....</b>	<b>15</b>
<b>6</b>	<b>Klageadgang .....</b>	<b>16</b>
<b>7</b>	<b>Bilag .....</b>	<b>17</b>

# 1 Afgørelse om tilladelse

Tønder Kommune meddeler tilladelse til, at den årlige husdyrproduktion på Ubjergvej 2 må ændres fra 14,6 DE til 24 DE svarende til 15 køer, 10 kvier, 4 småkalve, 12 tyrekalve, 4 avlstyre, 10 får, 18 slagtesvin og 200 fjerkræ. Det tillades endvidere, at konvertere 2 ammekøer til 4 heste uden at antallet af dyreenheder overskrides, se tabel side 5.

Ændringen af husdyrproduktionen ønskes gennemført i dels den eksisterende stald på ejendommen og dels i staldbygning der genopføres efter en brand (heste/grisestald).

Ansøgningen om § 10 tilladelse er modtaget den 26. januar 2017.

Produktionen på Ubjergvej 2 ejes af Tønder Kommune og drives af Den selvejende institution Lærkely, der er et bo- og beskæftigelsestilbud under Handicap Tønder.

Det er Tønder Kommunes vurdering, at ansøger har truffet de nødvendige foranstaltninger til at forebygge og begrænse forurening, og at husdyrbruget kan drives på stedet under hensyn til omgivelserne.

Tilladelsen meddeles i henhold til § 10 i husdyrloven<sup>1</sup>, der vedrører etablering, udvidelse eller ændring af husdyrbrug for mere end 15 DE og op til 75 DE, samt i henhold til husdyrgodkendelsesbekendtgørelsen<sup>2</sup>.

Vi har vurderet at projektet med de stillede vilkår ikke vil påvirke Natura 2000 områder væsentligt eller ødelægge plantearter, yngle- eller rasteområder for bilag IV arter. Vurderingen er foretaget efter §§ 7 og 11 i Habitatbekendtgørelsen<sup>3</sup>.

Der indrettes nyt staldafsnit i den sydlige ende af den eksisterende maskinhall. Afstanden til skel mod øst fra maskinhallen er ca. 6 m, afstandskravet er 30 m. Da der er tale om en eksisterende bygning og da nabomatriklen er et markareal, vurderes det, at der kan dispenseres fra afstandskravet.

## **Bedriftsoplysninger:**

Navn: Lærkely, Ubjergvej 2, 6270 Tønder

CVR: 29189781

CHR: 78836

**Sagsbehandler:** Christence R. Andersen, Tønder Kommune

**Kvalitetssikring:** Dorte Fabrin, Tønder Kommune

Tilladelsen er gældende pr. 5. april 2017.

*Christence R. Andersen*

Miljømedarbejder

<sup>1</sup> Lovbekendtgørelse nr. 442 af 13/5 2016 om miljøgodkendelse m.v. af husdyrbrug.

<sup>2</sup> Bekendtgørelse nr. 210 af 28/2 2017 om tilladelse og godkendelse m.v. af husdyrbrug med seneste ændringer.

<sup>3</sup> Bekendtgørelse nr. 926 af 27-06-2016 om udpegning og administration af internationale naturbeskyttelsesområder samt beskyttelse af visse arter.

## 2 Vilkår

Tilladelsen meddeles på følgende vilkår:

### 2.1. Generelt

- 2.1.1. Denne tilladelse bortfalder hvis den ikke er udnyttet inden 2 år efter den er meddelt.
  - 2.1.1.1. Husdyrbruget godkendes til et maksimalt dyrehold på 15 køer, 10 kvier, 4 småkalve, 12 tyrekalve, 4 avlstyre, 10 får, 18 slagtesvin og 200 fjerkræ i alt svarende til 24 DE.
  - 2.1.1.2. Det tillades, at konvertere kreaturer til op til 4 heste så længe de samlede dyreenheder på 24 DE ikke overskrides. Dette svarer til, at der kan skiftes 2 ammekøer (uden opdræt, over 600 kg) ud med 4 heste (500-700 kg).
  - 2.1.1.3. Stalden der genopføres efter brand må ikke have direkte åbninger til beboelse jf. tegning side 9.

### 2.2. Lugtgener

- 2.2.1. I staldafsnit med dyr på dybstrøelse skal der strøes halm eller andet tørstof i mængder, der sikrer, at dybstrøelsesmåtten altid er tør i overfladen.

### 2.3. Støjgener

- 2.3.1. Der stilles ingen vilkår.

### 2.4. Støvgener

- 2.4.1. Der stilles ingen vilkår.

### 2.5. Fluegener

- 2.5.1. Der skal overalt på ejendommen føres en effektiv fluebekæmpelse i overensstemmelse med retningslinjerne fra Agroøkologisk Institut ved Aarhus Universitet.

### 2.6. Lysgener

- 2.6.1. Der stilles ingen vilkår.

### 2.7. Affaldsproduktion

- 2.7.1. Hvis der opbevares spildolie og andet flydende farligt affald, skal det opbevares indendørs i beholdere der er egnet, dvs. har en stabil udformning, og er lavet af et tæt og solidt materiale. Beholderne skal stå i en spildbakke, hævet på en rist. Spildbakken skal kunne indeholde volumen af den største beholder, der opbevares i spildbakken.
- 2.7.2. Hvis der opbevares fast farligt affald skal det opbevares indendørs på fast og tæt bund.



### 3 Beskrivelse af projektet

#### 3.1. Anlæg

Husdyrbruget ligger på Ubjergvej 2, 6270 Tønder, matr. nr. 367 Sæd, Ubjerg. Den årlige husdyrproduktion på ejendommen ønskes ændret som vist i tabellerne nedenfor.

Tilladt dyrehold før

Tilladt dyrehold	DE
7 ammekøer	5
2 opdræt 0-6 mdr	0,54
6 opdræt 6-25 mdr	2,86
2 tyre 0-6 mdr	0,24
4 tyre 6 mdr – slagt	1,03
3 avlstyre	1,67
10 får	1,43
8 slagtesvin	0,21
200 fjerkræ	0,8
2 heste (500-700 kg)	0,87
I alt	<b>14,63</b>

Tilladt dyrehold nu (§10 tilladelse meddelt 5. april 2017)

Tilladt dyrehold	DE
15 ammekøer	10,71
4 opdræt 0-6 mdr	1,08
10 opdræt 6-25 mdr	4,76
4 tyre 0-6 mdr	0,47
8 tyre 6 mdr – slagt	2,05
4 avlstyre	2,22
10 får	1,43
18 slagtesvin	0,46
200 fjerkræ	0,8
0 heste (500-700 kg)	0*
I alt	<b>24</b>

\*Der kan i stedet for 2 ammekøer (uden opdræt, over 600 kg) være 4 heste (500-700 kg)

**Tabel 1. Ændring af dyrehold**

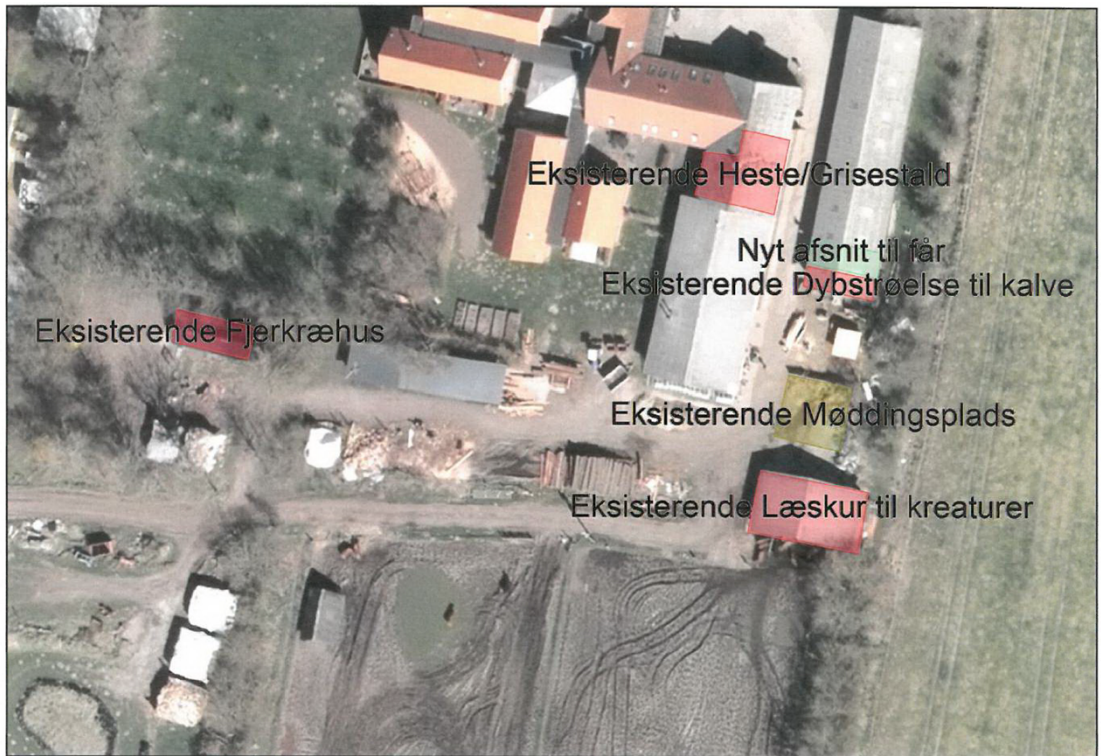

Oversigtskort over ejendommen

Ændringen af husdyrproduktionen ønskes gennemført i dels den eksisterende stald på ejendommen og dels i staldbygning der genopføres efter en brand (heste/grisestald).

Der er ingen gyllebeholder på ejendommen, dybstrøelse der er kompostlignende kan lægges i markstak eller på møddingsplads. Strøelse fra kalve skal lægges på møddingsplads jf. gældende regler.

Ejendommen drives som institution for Handicap Tønder. Husdyrbruget er en del af beskæftigelsen for beboerne.

Ejendommen ligger mere end 300 m fra

- et eksisterende eller ifølge kommuneplanens rammedel fremtidigt byzone- eller sommerhusområde eller
- en beboelsesbygning på en ejendom uden landbrugspligt, der ligger i en samlet bebyggelse i landzone, og som har en anden ejer end driftsherren (på adressen Grænsevej 6, Sæd).

Ejendommen ligger mindre end 300 m fra

- et område i landzone, der i lokalplan er udlagt til boligformål, blandet bolig og erhverv eller til offentlige formål med henblik på beboelse, rekreative formål og lign.

Ejendommen ligger 2.500 m fra nærmeste kategori 1 naturtype omfattet af § 7 (næringsrig sø vest for ejendommen).

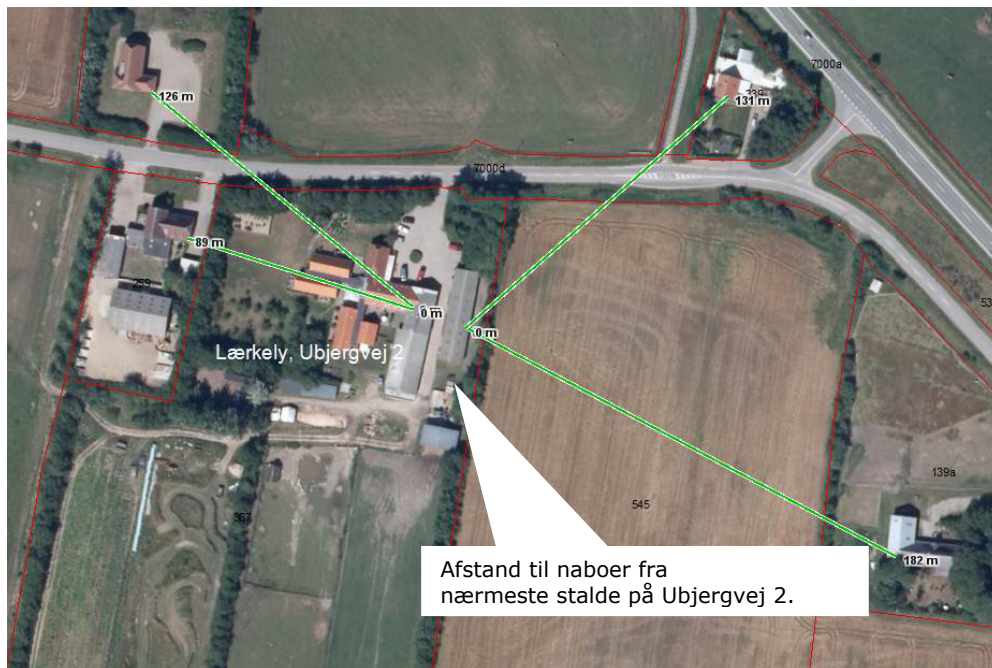

Afstand til naboer på Ubjergvej 2

### **Generelle lokaliseringskrav jf. § 6 i husdyrloven**

Den ansøgte udvidelse af husdyrproduktionen overholder afstandskravene i § 6 i Bekendtgørelse nr. 442 af 13/05/2016 af lov om miljøgodkendelse m.v. af husdyrbrug, der omhandler afstand til nabobeboelse, byzone og sommerhusområde, blandet bolig og erhverv m.v.

### **Generelle afstandskrav jf. § 8 i husdyrloven**

*Afstandskrav maskinhus der indrettes med nyt staldafsnit til får*

Der indrettes nyt staldafsnit i den sydlige ende af den eksisterende maskinhal. Afstanden til skel mod øst fra maskinhallen er ca. 6 m, afstandskravet er 30 m. Da der er tale om en eksisterende bygning og da nabomatriklen matr. nr. 545 Sæd, Ubjerg er et markareal, vurderes det, at der kan dispenseres fra afstandskravet. Naboarealet er ejet af Erling Ibsen, Ubjergvej 5 og han er telefonisk er blevet orienteret om dette.

*Afstandskrav til beboelse på samme ejendom*

Der er mindre end 15 m fra beboelse på ejendommen til stalde. Størstedelen af ejendommens bygninger hænger fysisk sammen. Da der er tale om eksisterende bygninger samt bygning der genopføres efter brand, vurderes det, at der kan dispenseres fra afstandskrav til beboelse på samme ejendom. Af hensyn til lugt og hygiejne stilles der vilkår om, at stalden der genopføres efter brand ikke må have åbninger til beboelse jf. tegning nedenfor på side 9.

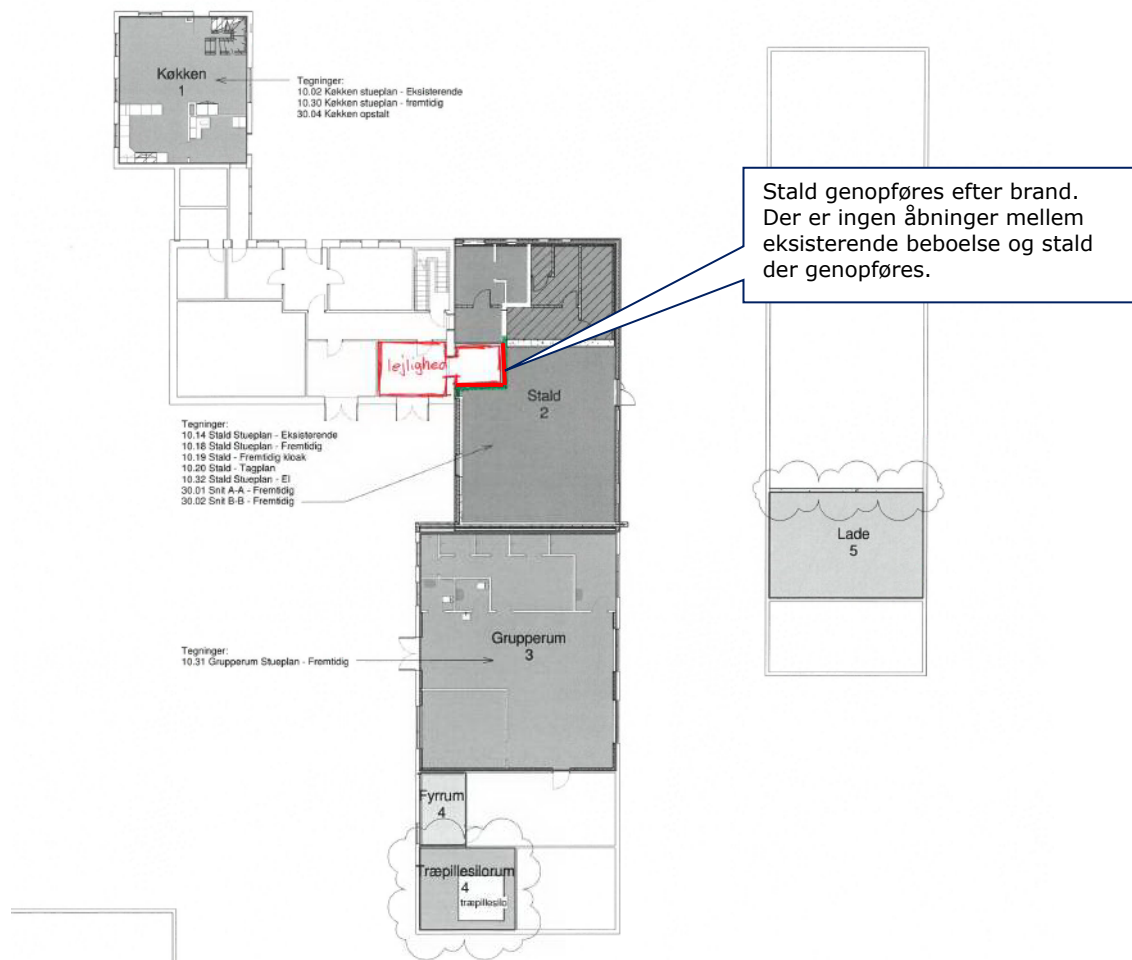

Øvrige afstandskrav jf. § 8 i husdyrloven:

Der er mere end 25 m til vandforsyningsanlæg, der ikke er til almen vandforsyning (der findes en markvandingsboring på ejendommen DGU nr. 166.671)

Der er ingen almen vandforsyningsanlæg inden for 50 m.

Der ligger ingen vandløb eller søer inden for 15 m.

Der er ingen offentlig/privat fællesvej inden for 15 m.

Der ligger ingen levnedsmiddelvirksomhed inden for 25 m.

Projektet overholder de øvrige afstandskrav i § 8 i Bekendtgørelse nr. 442 af 13/05/2016 af lov om miljøgodkendelse m.v. af husdyrbrug.

## 4 Vurdering af projektet

Tilladelsen skal indeholde en vurdering der sikrer at ansøgeren har truffet de nødvendige foranstaltninger til at forebygge og begrænse forureningen ved anvendelse af den bedste tilgængelige teknik og at husdyrbruget i øvrigt kan drives på stedet uden at påvirke omgivelserne på en måde, som er uforenelig med hensynet til omgivelserne.

Kommunen skal sikre sig at risikoen for forurening eller væsentlige gener for omgivelserne begrænses, hvis anlægget ligger mindre end 300 m fra en beboelsesbygning på en ejendom uden landbrugspligt, der ligger i en samlet bebyggelse i landzone, og som har en anden ejer end driftsherren, et eksisterende eller



ifølge kommuneplanens rammedel fremtidigt byzone- eller sommerhusområde eller et område i landzone, der i lokalplan er udlagt til boligformål, blandet bolig og erhverv eller til offentlige formål med henblik på beboelse, institutioner, rekreative formål og lign.

Ejendommens staldbygninger ligger mindre end 300 meter fra et område der i lokalplan er udlagt til blandet bolig og erhverv.

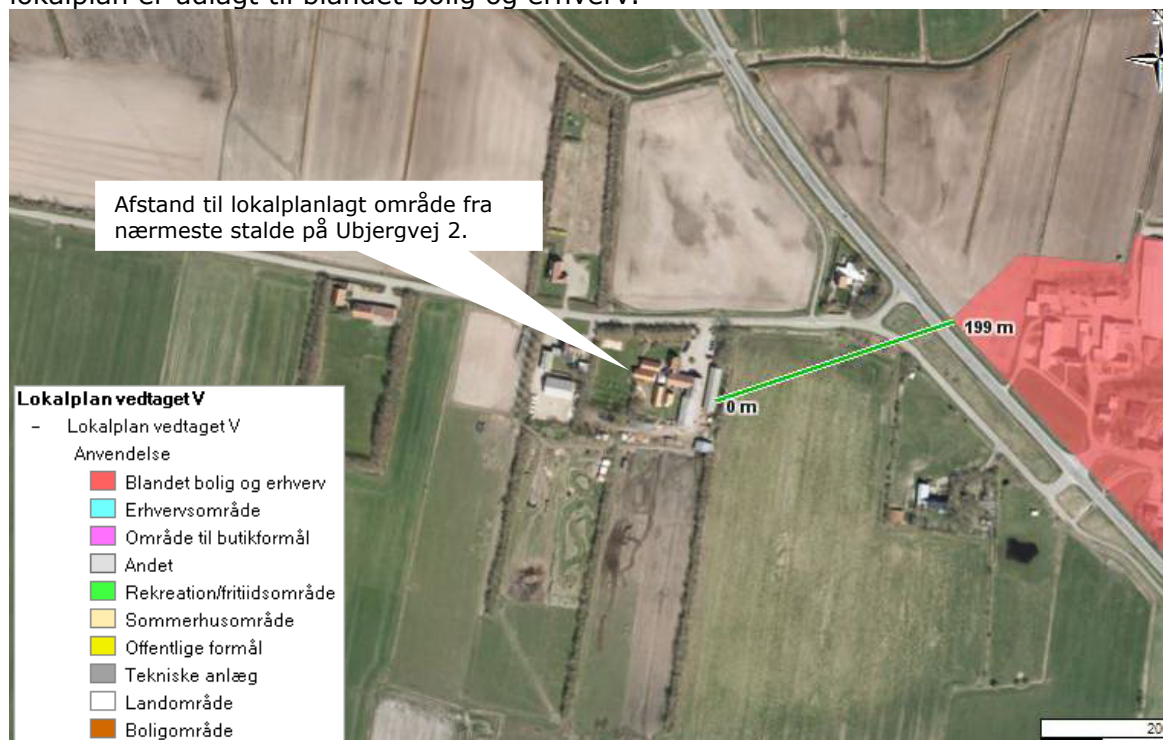

#### 4.1. Vurdering i forhold til de 10 spørgsmål

Projektets mulige indvirkning på det omgivende miljø er vurderet dels på baggrund af § 10 ansøgningskemaets 10 spørgsmål om miljø, natur, landskab og naboforhold se bilag 1 og dels på baggrund af en konkret vurdering af hovedpunkterne:

- Anvendelse af bedste tilgængelige teknik
- Begrænsning af eventuelle gener for naboer fra lugt, støv, støj og transporter
- Sikring af korrekt affaldshåndtering
- Beskyttelse af overfladevand og natur med dens bestand af vilde planter og dyr og deres levesteder
- Hensynet til de landskabelige værdier

De spørgsmål i skemaet (bilag 1) der er svaret "ja" til vurderer kommunen er korrekte. Det er derfor ikke nødvendigt, at vurdere yderligere på disse punkter.

##### Spm 1 og 2

Der er i skemaets spørgsmål 1 og 2 svaret "nej" til, at ejendommens staldanlæg overholder afstandskravene jf. § 8 og afstandskravene i § 20.

Se vurdering i forhold til § 8 (afstand til skel og beboelse) i afsnit 3.1. ovenfor.

I forhold til afstandene i § 20 er der foretaget følgende vurderinger:

Husdyrbruget ligger mere end 300 m fra

- en beboelsesbygning på en ejendom uden landbrugspligt, der ligger i en samlet bebyggelse i landzone, og som har en anden ejer end driftsherren,
- et eksisterende eller ifølge kommuneplanens rammede fremtidigt byzone- eller sommerhusområde

Husdyrbruget ligger nærmere end 300 m fra

- et område i landzone, der i lokalplan er udlagt til boligformål, blandet bolig og erhverv eller til offentlige formål med henblik på beboelse, institutioner, rekreative formål og lign.

Der er derfor lavet vurderingerne i afsnit 4.2-4.7 nedenfor i forhold til afstandskravene i § 20 (da ejendommen ligger nærmere end 300 m fra område der er udlagt til "blandet bolig og erhverv").

### Spm 5

Der er i spørgsmål 5 svaret "nej" til at ejendommen ligger udenfor registrerede og udpegede landbrugsarealer. Tønder Kommune vurderer, at ejendommen ligger udenfor lavbundsarealer og at der skulle have været svaret "Ja" i skemaet.

### Spm 9

Der er i spørgsmål 9 svaret "nej" til at husdyrbruget ligger uden for fredede områder, Natura2000 områder eller beskyttede naturarealer. Tønder Kommune vurderer, at ejendommen ligger udenfor fredede områder, Natura2000 områder eller beskyttede naturarealer og at der skulle have været svaret "Ja" i skemaet

### Spm10

Der er i spørgsmål 10 svaret "nej" til at udvidelser af eksisterende anlæg ligger uden for områder med landskabelig værdi eller værdifulde kulturmiljøer. På ejendommen genopføres brandskadet bygning på samme sted og der indrettes mindre staldafsnit i eksisterende maskinlade. Tønder Kommune vurderer, at projektet ikke får indflydelse på områdets udpegning som bevaringsværdigt kulturlandskab.



## 4.2. Lugtgener

Som supplement til § 10 ansøgningen er der lavet en lugtberegning, se figur nedenfor. Beregningen er foretaget efter FMK-vejledningen (Vejledende retningslinjer for vurdering af lugt begrænsning af gener fra stalde udgivet af FMK).

<b>Efter ændring</b>						
Dyregruppe	Antal	Gns.	Total	Års middel	sommer >20 C	LE/s
		vægt	vægt	LE/S*1000 kg	LE/s*1000 kg	
Søer		225,0	0	40	60	0
Smågrise 7-25 kg		16,0	0	140	210	0
Smågrise 25-30 kg		27,5	0		150	0
Grise ved søer 5-7 kg		6,0	0		210	0
Køer	15	600,0	9.000	25	40	360
kviekalve 0-6 mdr.	4	110,0	440	25	40	18
Opdræt 6-28 mdr.	10	390,0	3.900	25	40	156
Tyrekalve 40-220 kg	12	130,0	1.560	25	40	62
Tyrekalve 220-440 kg	4	330,0	1.320	25	40	53
Slagtekyllinger	200			80	120	55
Slagtesvin 30-102 kg	18	66,0	1.188	100	150	178
I alt	0		0			882
<b>Staldlugtgenekriterier</b>						
Område type	Lugtpåvirket område (zonestatus)			Geneafstand		
				efter		
I	Boligområde i byzone samt sommerhusområde			95		
II	Byzoneområde i øvrigt samt landsby eller landzoneområde med "samlet bebyggelse"			55		
III	Boliger i landzone uden for landsby og uden for "samlet bebyggelse"			30		
<b>Konsekvensområde</b>						
Efter ændring					93,62700556 meter	

Derudover er der beregnet en lugtkonsekvensradius på 93 m, som er den afstand hvor man vil kunne forvente at blive påvirket af lugt (får er ikke medregnet idet de regnes som udegående størstedelen af tiden).

Bemærk at når der tales om målt afstand i forbindelse med lugt så måles der fra centrum af lugtkilden (stalden).

Bemærk også at hvad angår samlet bebyggelse og enkelt bolig, så er ejendomme med landbrugspligt ikke omfattet af det generelle beskyttelsesniveau.

Projektet overholder det beskyttelsesniveau til nærmeste bolig og samlet bebyggelse samt byzone der er fastsat i Husdyrloven med tillæg af husdyrgodkendelsesbekendtgørelsen<sup>4</sup>.

<sup>4</sup> Bekendtgørelse nr. 44 af 11-01-2016 om tilladelse og godkendelse m.v. af husdyrbrug

For at begrænse lugtgener fra stalde med dybstrøelse stilles der vilkår om, at der i staldafsnit med dyr på dybstrøelse skal strøes halm eller andet tørstof i mængder, der sikrer, at dybstrøelsesmåtten altid er tør i overfladen.

Det vurderes, at der tages tilstrækkeligt hensyn til omgivelserne gennem begrænsning af lugt, så husdyrbruget ikke er til væsentlig gene.

#### **4.3. Støjgener**

Tønder Kommune har ikke registreret klager over støj fra virksomheden.

Tønder Kommune vurderer, at der i den konkrete sag ikke er baggrund for at stille vilkår til begrænsning af støjgener.

#### **4.4. Støvgener**

Det vurderes, at støv kun i sjældne tilfælde f.eks. i forbindelse med høst og tilkørsel af halm vil give anledning til gener uden for ejendommen og i en meget begrænset mængde set ud fra husdyrbrugets størrelse.

Tønder Kommune vurderer derfor, at der i den konkrete sag ikke er baggrund for at stille vilkår til begrænsning af støvgener.

#### **4.5. Fluegener**

Det vurderes, at husdyrbruget vil sørge for god staldhygiejne, forsvarlig foderopbevaring, fjernelse af affald, foder og gødningsrester, så fluegener forebygges. Der stilles vilkår til, at der skal foretages fluebekæmpelse efter retningslinjerne fra Agroøkologisk Institut ved Aarhus Universitet.

#### **4.6. Lysgener**

Det vurderes, at der ikke vil være lysgener mod naboer og at der tages tilstrækkeligt hensyn til omgivelserne.

#### **4.7. Affaldsproduktion**

Da husdyrbruget opbevarer og bortskaffer affaldet ifølge Tønder Kommunes affaldsregulativer, vurderes det, at husdyrbruget ikke giver anledning til gener fra affaldsproduktionen.

#### **4.8. Landskabelige værdier**

Da udvidelse af husdyrproduktionen ønskes gennemført inden for de eksisterende bygningsmæssige rammer, vurderes det, at der ikke er nødvendigt at stille vilkår til landskabelige hensyn.

#### **4.9. Anvendelse af bedste tilgængelige teknik**

BAT niveauet for husdyrbrug, der er omfattet af husdyrbrugslovens § 10, er som udgangspunkt, at husdyrbruget overholder den generelle lovgivnings bestemmelser, med mindre der er lokale forhold, der kræver skærpelse af niveauet for



BAT. Generel lovgivning er f.eks. husdyrgødningsbekendtgørelsen<sup>5</sup>, der indeholder bestemmelser om indretning og drift af stalde og opbevaringsanlæg samt bestemmelser om håndtering og udbringning af husdyrgødning og harmoniregler.

Tønder Kommune vurderer, at husdyrbruget gennem overholdelse af den generelle lovgivning lever op til BAT. Det vurderes derfor, at der på nuværende tidspunkt ikke er baggrund for at stille vilkår om yderligere indførelse af renere teknologi.

#### **4.10. Bilag IV arter**

I habitatdirektivets Bilag IV er opført en række dyre- og plantearter, som skal ydes streng beskyttelse overalt i deres naturlige udbredelsesområde, også uden for de udpegede habitatområder. Det indebærer for dyrearternes vedkommende blandt andet, at yngle- og rasteområde ikke må beskadiges eller ødelægges, og for planternes vedkommende blandt andet, at arterne ikke må indsamles, plukkes eller ødelægges.

Af kommunens fortegnelse over bilag IV arter fremgår, at projektområdet ligger inden for eller i nærheden af det naturlige udbredelsesområde for følgende bilag IV arter: Snæbel, odder, flagermus, uld, løgfrø, spidssnudet frø, markfirben og grøn mosaikguldsmed. Endvidere vil der potentielt kunne forekomme arter som grøn frø, lille vandsalamander og skrubtudse, der ikke er opført på habitatdirektivets bilag IV, men som er fredede herhjemme.

Det vurderes, at det ansøgte projekt ikke vil påvirke de nævnte arter, da projektet hverken omfatter nedrivning af bygninger eller fældning af hule træer og driften af udbringningsarealerne fortsætter som hidtil.

---

<sup>5</sup> Bekendtgørelse nr. 1318 af 26-11-2015 om erhvervmæssigt dyrehold, husdyrgødning, ensilage m.v.

#### 4.11. Afsætning af husdyrgødning

Husdyrbruget producerer årligt 24 DE blandet husdyrgødning fra kvæg, svin, får og fjerkræ til udbringning på arealerne vist på figur nedenfor.

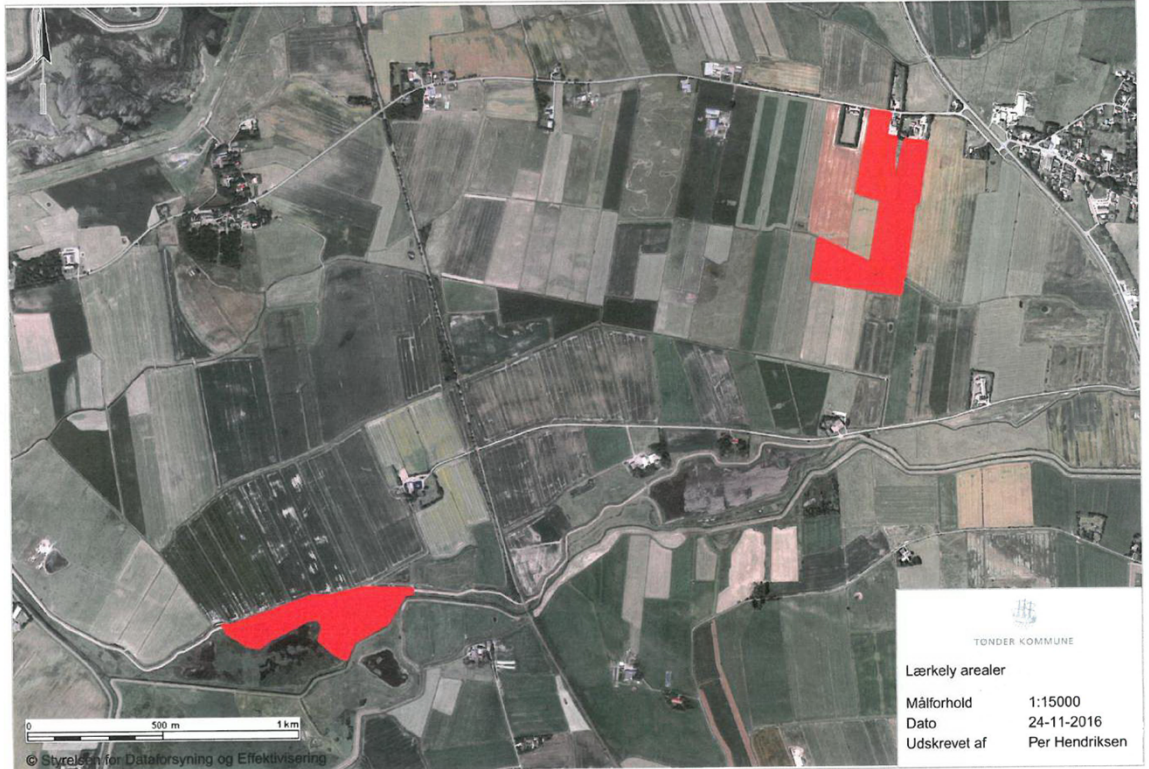

Det oplyst, at der er 16,58 ha til udbringning af husdyrgødning. Da denne tilladelse er meddelt efter 2. marts 2017 og dermed omfattet af overgangsbestemmelserne i den nye husdyrlov, må der ikke stilles vilkår til udbringningsarealerne.

## 5 Høring

Lugtkonsekvenszonen er beregnet til 93 meter (målt fra lugtcentrum). Der ligger ingen naboer indenfor denne afstand. Et udkast til tilladelsen har derfor kun været i høring i tre uger hos ansøger. Følgende har fået tilsendt et udkast:

Martin Lindner Lorenzen (mall3@toender.dk)  
Andreas Nielsen (an4@toender.dk)  
Liss Stensøe Oksen (lok@toender.dk)  
Per Hendriksen (phe@toender.dk)

Tønder kommune har den 9. marts 2017 telefonisk orienteret ejer af nabomatrikel, Erling Ibsen, Ubjergvej 5, 6270 Tønder om, at der indrettes nyt staldafsnit til får i eksisterende maskinlade som ligger nærmere end 30 m fra skel. Erling Ibsen har tilkendegivet, at han ikke har nogen bemærkninger til dette forhold.

Efter høringsperiodens udløb, er der efter aftale med Martin Lorenzen, bygningskonsulent i Team Ejendomme, tilføjet et vilkår om, at stalden der genopføres efter brand ikke må have åbninger til beboelse jf. tegning på side 9.

## 6 Klageadgang

Kommunens afgørelse om tilladelse vil blive annonceret den 5. april 2017 på kommunens hjemmeside [www.toender.dk](http://www.toender.dk).

Hvis du ønsker at klage over denne afgørelse, kan du klage til Miljø- og Fødevarerklagenævnet. Bemærk at klagenævnet 1. februar 2017 har skiftet navn, så der kan være flere steder hvor det stadig står navngivet som Natur- og Miljøklagenævnet. Du klager via Klageportalen, som du finder et link til på forsiden af [www.nmkn.dk](http://www.nmkn.dk). Klageportalen ligger på [www.borger.dk](http://www.borger.dk) og [www.virk.dk](http://www.virk.dk). Du logger på [www.borger.dk](http://www.borger.dk) eller [www.virk.dk](http://www.virk.dk), ligesom du plejer, typisk med NEM-ID. Klagen sendes gennem Klageportalen til den myndighed, der har truffet afgørelsen. En klage er indgivet, når den er tilgængelig for myndigheden i Klageportalen. Når du klager, skal du betale et gebyr på 900 kr. som privatperson og 1.800 kr. som virksomhed eller organisation (2016-niveau). Du betaler gebyret med betalingskort i Klageportalen.

Miljø- og Fødevarerklagenævnet skal som udgangspunkt afvise en klage, der kommer uden om Klageportalen, hvis der ikke er særlige grunde til det. Hvis du ønsker at blive fritaget for at bruge Klageportalen, skal du sende en begrundet anmodning til den myndighed, der har truffet afgørelse i sagen. Myndigheden videresender herefter anmodningen til Miljø- og Fødevarerklagenævnet, som træffer afgørelse om, hvorvidt din anmodning kan imødekommes.

Klagen skal være modtaget senest onsdag den **3. maj 2017**.

Du kan vælge at få denne afgørelse prøvet ved domstolen. Retssagen skal være anlagt inden 6 måneder fra den dag afgørelsen er meddelt.

Hvis afgørelsen påklages, kan klagemyndigheden beslutte, at ændre vilkårene i tilladelsen eller helt at ophæve tilladelsen. Hvis tilladelsen udnyttes inden klagefristens udløb – og inden en eventuel klage er afgjort af klagemyndigheden – sker udnyttelsen på virksomhedens ansvar.

## 7

### **Bilag**

Bilag 1: § 10 Ansøgningskema

**BILAG 1 - § 10 ansøgning**

 Miljøministeriet  
 Miljøstyrelsen

**Skema til ansøgning om tilladelse efter husdyrgodkendelseslovens § 10**

Ansøger m.v.					
	Navn	Adresse og evt. e-post		Telefonnr.	
Ansøger	Den selvstændige	Ubjergvej 2		7472 22 21	
Ejer/ejere	instituition Lærkely	6270 Tønder			
	Adresse	CVR-nr.	CHR-nr.		
Husdyrbrugets ejendom/ejendomme	Ubjergvej 2 6270 Tønder	29189781	78836		
Husdyrproduktion					
	Dyreart	Antal dyr		Dyreenheder (DE)	
Nuværende produktion	Se Regneark bilag 1.	1.		14,6 DE	
Fremtidig produktion	Se Regneark bilag 1.	1.		24 DE	
Arealer					
					Hektar
Bedriftens samlede areal					17,7
Bedriftsarealer til udbringning af husdyrgødning					11,2
Til forpagtede arealer til udbringning af husdyrgødning					5,5
Husdyrgødning tilført og fraført bedriften					
	Modtager	CVR-nr.	CHR-nr.	Skriftlig aftale	Fraført, DE
Husdyrgødning fraført bedriften	0%				
	0%				
	Afgiver	CVR-nr.	CHR-nr.	Skriftlig aftale	Tilført, DE
Husdyrgødning og anden organisk gødning tilført bedriften	0%				
	0%				
Kortmateriale					
					Vedlagt
Nuværende bygninger og planlagt byggeri samt eksisterende og fremtidig beplantning					
Bedriftens samlede arealer samt bedriftens udbringningsarealer, inkl. aftalearealer					
• Der søges om dispensation til afstamningskravet til skel. • Der søges om fleksibilitet til at konvertere kreaturer til op til 4 heste, uden at antallet af DE overskrides.					
Besvar spørgsmål om miljø, natur og landskab på skemaets side 2					

<b>Miljø, natur, landskab og naboforhold</b>			
		Ja	Nej
1	Overholder stalde, gødningsopbevaringsanlæg o. lign afstandskravene angivet i § 8 i lov om miljøgodkendelse m.v. af husdyrbrug, til vandforsyningsanlæg, vandløb og søer, veje, levnedsmiddelvirksomhed, beboelse og naboskel?		X
2	Er anlæggene placeret i større afstand end angivet i § 20 i lov om miljøgodkendelse m.v. af husdyrbrug, i forhold til gener for omgivelserne?		X
3	Ligger anlæggene mere end 300 m fra de beskyttede naturtyper, som er omfattet af kategori 1, 2 eller 3, som angivet i bilag 3, punkt A?	X	
4	Ligger udbringningsarealerne uden for arealer med et direkte fald på 12‰ eller mere ned til søer og vandløb udover de 20 meter som fremgår af bekendtgørelse om husdyrbrug og dyrehold for mere end 3 dyreenheder, husdyrgødning, ensilage m.v. § 30, stk. 3?	X	
5	Ligger anlæggene uden for registrerede og udpegede lavbundsarealer?		X
6	Ligger udbringningsarealerne uden for nitratklasserne 2 og 3, som angivet i bilag 3, punkt D, nr. 1?	X	
7	Ligger udbringningsarealerne uden for fosforklasserne 2 og 3, som angivet i bilag 3, punkt C?	X	
8	Ligger udbringningsarealerne uden for nitratfølsomme indvindingsområder og områder der ved zonerings er konstateret at være nitratfølsomme, og som på et senere tidspunkt vil blive fastlagt som nitratfølsomt indvindingsområde og blive omfattet af en indsatsplan, som angivet i bilag 3, punkt D?	X	
9	Ligger husdyrbruget uden for fredede områder, Natura 2000-områder eller beskyttede naturarealer?		X
10	Ligger nye anlæg og udvidelser af eksisterende anlæg uden for områder med landskabelig værdi eller værdifulde kulturmiljøer?		X
<b>Udover de 10 nævnte punkter skal kommunalbestyrelsen foretage en konkret vurdering i forhold til §§ 27 og 32 i lov om miljøgodkendelse m.v. af husdyrbrug.</b>			



**Nuværende produktion**

Ammekøer uden opdræt, over 600 kg			
Limosine	Antal stk.	Antal DE	Antal kg
Køer	7	5	4550
Opdræt 0-6 mdr.	2	0,540541	300
Opdræt 6-25 mdr.	6	2,857143	1800
tyre 0-6	2	0,235294	440
tyre 6- slagt	4	1,025641	1600
Avlstyre	3	1,666667	3000
Får, Kød moderfår m. lam	10	1,428571	1000
Slagtesvin	8	0,205128	
fjerkræ (diverse typer)	200	0,8	
heste (500-700)	2	0,869565	1200
i alt		14,62855	6650

**Fremtidig produktion**

Ammekøer uden opdræt, over 600 kg			
Limosine	Antal stk.	Antal DE	Antal kg
Køer	15	10,71429	9750
Opdræt 0-6 mdr.	4	1,081081	600
Opdræt 6-25 mdr.	10	4,761905	3000
tyre 0-6	4	0,470588	880
tyre 6- slagt	8	2,051282	3200
Avlstyre	4	2,222222	4000
Får, Kød moderfår m. lam	10	1,428571	1000
Slagtesvin	18	0,461538	
fjerkræ (diverse typer)	200	0,8	
heste (500-700)	0	0	0
i alt		23,99147	13350