

§ 10 TILLADELSE
til husdyrbruget

Vennemosevej 83
6270 Tønder



TØNDER KOMMUNE

INDHOLDSFORTEGNELSE

| | | |
|-------------|---|-----------|
| 1 | Afgørelse om tilladelse..... | 3 |
| 2 | Vilkår | 4 |
| 2.1. | Generelt | 4 |
| 3 | Beskrivelse af projektet | 5 |
| 3.1. | Anlæg | 5 |
| 4 | Vurdering af projektet..... | 7 |
| 4.1. | Landskabelige værdier | 7 |
| 4.2. | Anvendelse af bedste tilgængelige teknik | 8 |
| 4.3. | Habitatområderne | 8 |
| 5 | Høring | 9 |
| 6 | Klageadgang | 9 |
| 7 | Bilag | 10 |

1 Afgørelse om tilladelse

Tønder Kommune meddeler tilladelse til en årlig produktion på: 178 opdræt (årsdyr, tung race, 6-20 måneder), hvilket svarer til 74,8 dyreenheder (DE).

Ansøgningen er modtaget den 27. marts 2017.

Når tilladelsen udnyttes skal vilkår i kapitel 2 overholdes.

Det er Tønder Kommunes vurdering, at ansøgeren har truffet de nødvendige foranstaltninger til at forebygge og begrænse forureningen, og at husdyrbruget kan drives på stedet med tilstrækkelig hensyn til omgivelserne.

Tilladelsen meddeles i henhold til § 10 i husdyrloven¹, der vedrører etablering, udvidelse eller ændring af husdyrbrug for mere end 15 DE og op til 75 DE, samt i henhold til husdyrgodkendelsesbekendtgørelsen².

Bedriftsoplysninger:

Navn: Hendrik A Roelfs

CVR: 13726000

CHR: 50054

Sagsbehandler: Peder Key Jensen

KS: Flemming Refsgaard

Peder Key Jensen
Miljømedarbejder

¹ Lovbekendtgørelse nr. 256 af 21-03-2017 om miljøgodkendelse m.v. af husdyrbrug.

² Bekendtgørelse nr. 211 af 28-02-2017 om tilladelse og godkendelse m.v. af husdyrbrug.

2 **Vilkår**

Tilladelsen meddeles på følgende vilkår:

2.1. **Generelt**

2.1.1. Denne tilladelse bortfalder hvis den ikke er udnyttet inden 2 år efter den er meddelt.

2.1.2. Husdyrbruget godkendes til et maksimalt dyrehold på 178 opdræt (årsdyr, tung race, 6-20 måneder), hvilket svarer til 74,8 DE.

3 Beskrivelse af projektet

3.1. Anlæg

Der er søgt tilladelse til etablering af et dyrehold bestående af 178 opdræt (årsdyr, tung race, 6-20 måneder), hvilket svarer til 74,8 dyreenheder (DE). Dyreholdet skal opstaldes i eksisterende stalde som er indrettet med sengebåse, spalter og gyllekanaler.

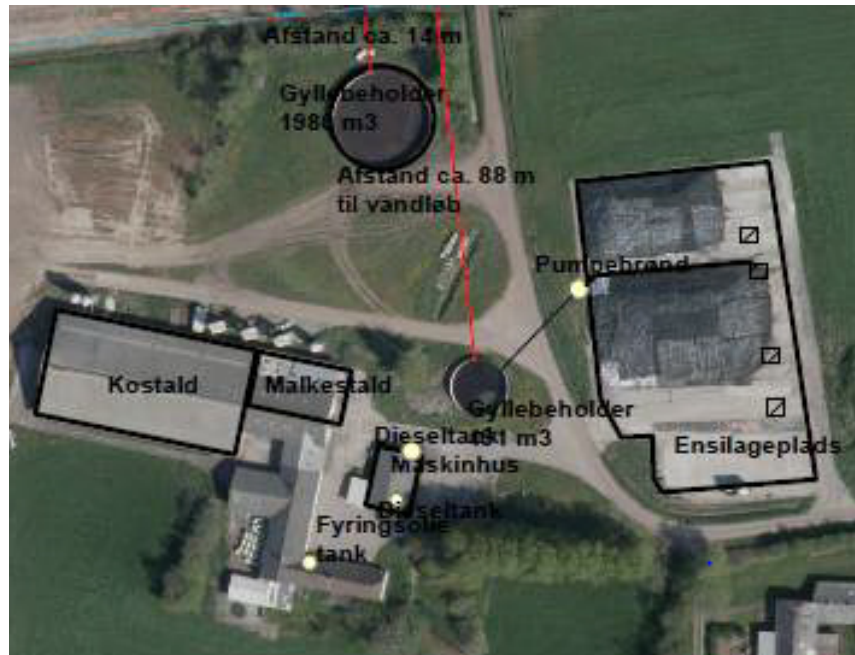

Oversigtsplan (fra miljøtilsyn i 2017)

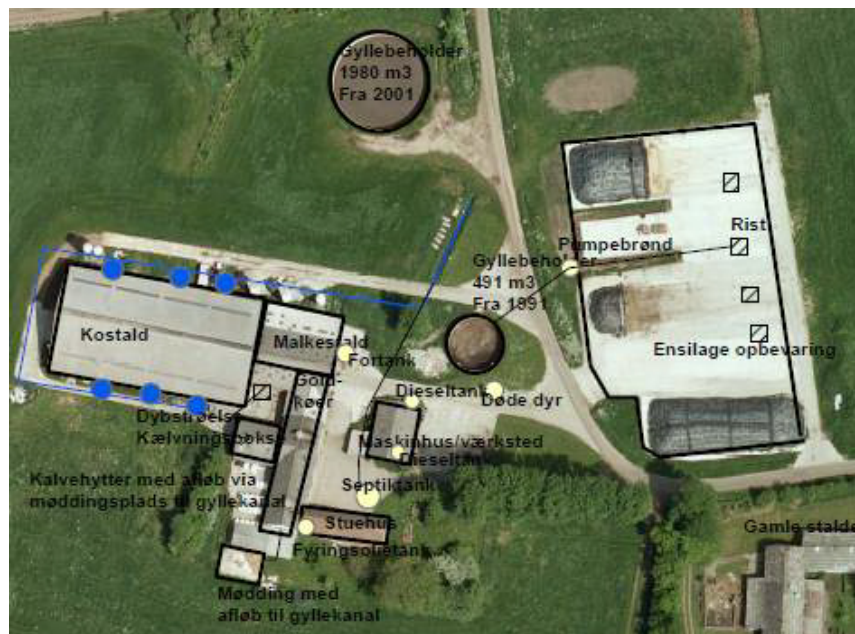

Oversigtsplan (fra miljøtilsyn i 2011)

Tønder kommune har besigtiget ejendommen den 4. maj 2017. Her blev bl.a. fremvist de stalde, som skal benyttes. Det drejer sig om dem som på tilsynskortet fra 2011 er markeres som Kostald, Malkestald og Goldkøer. Alle staldene er med gyllekanaler og er åbne, dvs. uden adskillelse af væg imellem dem. Der er skrabe anlæg med wire i kostalden og i malkestalden. Der skal ikke gennemføres nogen renovering eller ombygning i forbindelse med ibrugtagning af bygningerne.

De 2 gyllebeholdere vil helt eller delvist indgå i projektet. Der er rigelig kapacitet til det ansøgte dyrehold så det er muligt at overkapacitet vil blive udlejet.

Ensilageopbevaringsanlægget er ikke en del af projektet. Det bruges til opbevaring af ensilage til biogas.

Ejendommen ligger mere end 300 m fra

- en beboelsesbygning på en ejendom uden landbrugspligt, der ligger i en samlet bebyggelse i landzone, og som har en anden ejer end driftsherren,
- et eksisterende eller ifølge kommuneplanens rammede fremtidigt byzone- eller sommerhusområde eller
- et område i landzone, der i lokalplan er udlagt til boligformål, blandet bolig og erhverv eller til offentlige formål med henblik på beboelse, institutioner, rekreative formål og lign.

4 Vurdering af projektet

Tilladelsen skal indeholde en vurdering der sikrer at ansøgeren har truffet de nødvendige foranstaltninger til at forebygge og begrænse forureningen ved anvendelse af den bedste tilgængelige teknik og at husdyrbruget i øvrigt kan drives på stedet uden at påvirke omgivelserne på en måde, som er uforenelig med hensynet til omgivelserne.

Kommunen skal sikre sig at risikoen for forurening eller væsentlige gener for omgivelserne begrænses, hvis anlægget ligger mindre end 300 m fra en beboelsesbygning på en ejendom uden landbrugspligt, der ligger i en samlet bebyggelse i landzone, og som har en anden ejer end driftsherren, et eksisterende eller ifølge kommuneplanens rammede fremtidigt byzone- eller sommerhusområde eller et område i landzone, der i lokalplan er udlagt til boligformål, blandet bolig og erhverv eller til offentlige formål med henblik på beboelse, institutioner, rekreative formål og lign.

Da anlægget er placeret i en større afstand end angivet i § 20 i husdyrloven, skal der ikke nødvendigvis stilles vilkår for at begrænse gener i form af lugt, støj, støv, fluer o.lign. fra anlægget. Tønder Kommune vurderer, at husdyrbruget med sin placering i landzone ikke vil give anledning til gener eller forurening.

I ansøgningen er der svaret på 6 af 10 spørgsmål alle relateret til miljøpåvirkninger fra husdyrbruget. Der er svaret ja til alle 6 spørgsmål og, efter en gennemgang vurderer Tønder Kommune at svarene er korrekte. De 4 spørgsmål der ikke er svaret på omhandler arealdelen. I tilladelser meddelt efter 2. marts 2017 må der ikke stilles vilkår til udbringningsarealerne³. Tønder Kommune har derfor ikke forholdt sig til udbringningsarealerne og besvarelse af de 4 spørgsmål er ikke nødvendig.

Da der er svaret ja på alle anlægsrelaterede spørgsmål i ansøgningen, er det ikke nødvendigt at vurdere yderlige på disse punkter.

4.1. Landskabelige værdier

Da ændringen af husdyrproduktionen ønskes gennemført inden for de eksisterende bygningsmæssige rammer, vurderes det, at der ikke er baggrund for at stille vilkår om landskabelige hensyn.

³ Jf. § 10, stk. 10 i Lov nr. 204 af 28-02-2017 om ændring af lov om miljøgodkendelse m.v. af husdyrbrug, lov om miljøbeskyttelse, lov om jordbrugets anvendelse af gødning og om plantedække og forskellige andre love

4.2. Anvendelse af bedste tilgængelige teknik

BAT niveauet for husdyrbrug, der er omfattet af husdyrbrugslovens § 10, er som udgangspunkt, at husdyrbruget overholder den generelle lovgivnings bestemmelser, med mindre der er lokale forhold, der kræver skærpelse af niveauet for BAT. Generel lovgivning er f.eks. husdyrgødningsbekendtgørelsen⁴, der indeholder bestemmelser om indretning og drift af stalde og opbevaringsanlæg samt bestemmelser om håndtering og udbringning af husdyrgødning og harmoniregler.

Tønder Kommune vurderer, at husdyrbruget gennem overholdelse af den generelle lovgivning lever op til BAT. Det vurderes derfor, at der på nuværende tidspunkt ikke er baggrund for at stille vilkår om yderligere indførsel af renere teknologi.

4.3. Habitatområderne

Nærmeste habitatområde er Vidå som slynger sig syd og øst for ejendommen. Der hvor åen er tættest på ejendommens staldanlæg er der ca. 700 m.

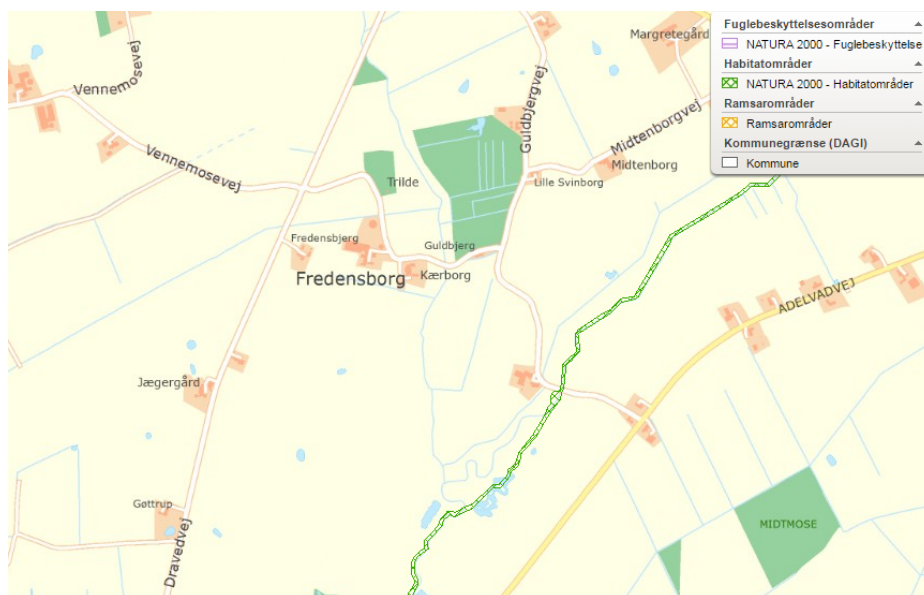

På grund af den store afstand vurderer Tønder Kommune at Vidåen ikke vil blive påvirket af ammoniakdeposition fra staldanlæg.

⁴ Bekendtgørelse nr. 1324 af 15-11-2016 om erhvervmæssigt dyrehold, husdyrgødning, ensilage m.v.

5 Høring

Tønder Kommune vurderer, at dem som skal høres i sagen er ansøger og ejere/lejere af bebyggelse der ligger inden for lugtkonsekvenszonen på 148 meter. Der er dog ingen beboelser indenfor konsekvenszonen.

Tønder Kommune har derudover vurderet, om der er naboer, der skal orienteres om sagen. Naboer i husdyrlovens forstand defineres som ejere af ejendomme, der matrikulært grænser op til den ejendom, hvorpå anlægget er beliggende. Naboer skal orienteres, med mindre kommunen skønner, at det der er søgt om, har underordnet betydning for naboen. Det er kommunens opfattelse, at såfremt der på de tilstødende matrikler ikke er bebyggelse på både husdyrbrugets og nabovens matrikel, så har det ansøgte som udgangspunkt underordnet betydning. Ud fra den betragtning er der ikke foretaget orientering af naboer. Partshøringen har ikke givet anledning til bemærkninger.

6 Klageadgang

Hvis du ønsker at klage over denne afgørelse, kan du klage til Miljø- og Fødevarerklagenævnet. Bemærk at klagenævnet 1. februar 2017 har skiftet navn, så der kan være flere steder hvor det stadig står navngivet som Natur- og Miljøklagenævnet. Du klager via Klageportalen, som du finder et link til på forsiden af www.nmkn.dk. Klageportalen ligger på www.borger.dk og www.virk.dk. Du logger på www.borger.dk eller www.virk.dk, ligesom du plejer, typisk med NEM-ID. Klagen sendes gennem Klageportalen til den myndighed, der har truffet afgørelsen. En klage er indgivet, når den er tilgængelig for myndigheden i Klageportalen. Når du klager, skal du betale et gebyr på 900 kr. som privatperson og 1.800 kr. som virksomhed eller organisation (2016-niveau). Du betaler gebyret med betalingskort i Klageportalen.

Miljø- og Fødevarerklagenævnet skal som udgangspunkt afvise en klage, der kommer uden om Klageportalen, hvis der ikke er særlige grunde til det. Hvis du ønsker at blive fritaget for at bruge Klageportalen, skal du sende en begrundet anmodning til den myndighed, der har truffet afgørelse i sagen. Myndigheden videresender herefter anmodningen til Miljø- og Fødevarerklagenævnet, som træffer afgørelse om, hvorvidt din anmodning kan imødekommes.

Klagen skal være modtaget senest tirsdag den 20. juni 2017.

Du kan vælge at få denne afgørelse prøvet ved domstolen. Retssagen skal være anlagt inden 6 måneder fra den dag afgørelsen er meddelt. Hvis afgørelsen påklages, kan klagemyndigheden beslutte, at ændre vilkårene i tilladelsen eller helt at ophæve tilladelsen. Hvis tilladelsen udnyttes inden klagefristens udløb – og inden en eventuel klage er afgjort af klagemyndigheden – sker udnyttelsen på virksomhedens ansvar.

7 Bilag

Bilag 1: Ansøgningen

Skema til ansøgning om tilladelse efter husdyrgodkendelseslovens § 10

| Ansøger m.v. | | | | | |
|---|---------------------------------|------------------------|---------|------------------|------------------|
| | Navn | Adresse og evt. e-post | | Telefonnr. | |
| Ansøger Ejer/ejere | Hendrik AB | hg-trading@ | | 74734135 | |
| | Roelofs | hotmail.com | | 22189188 | |
| | Adresse | CVR-nr. | CHR-nr. | | |
| Husdyrbrugets ejendom/ejendomme | Venne mosevej 83 6270 Tønder | 13726000 | 50054 | | |
| Husdyrproduktion | | | | | |
| | Dyreart | Antal dyr | | Dyreenheder (DE) | |
| Nuværende produktion | 0 | 0 | | | |
| Fremtidig produktion | Kvæghalset (6-20 mdr) | 178 | | 74,8 | |
| Arealer | | | | | |
| | | | | | Hektar |
| Bedriftens samlede areal | | | | | 16,35 |
| Bedriftsarealer til udbringning af husdyrgødning | | | | | 11,88 |
| Til forpagtede arealer til udbringning af husdyrgødning | | | | | 2,02 |
| Husdyrgødning tilført og fraført bedriften | | | | | |
| | Modtager | CVR-nr. | CHR-nr. | Skriftlig aftale | Fraført, DE |
| Husdyrgødning fraført bedriften | | | | | |
| | Afgiver | CVR-nr. | CHR-nr. | Skriftlig aftale | Tilført, DE |
| Husdyrgødning og anden organisk gødning tilført bedriften | | | | | |
| Kortmateriale | | | | | |
| | | | | | Vedlagt |
| Nuværende bygninger og planlagt byggeri samt eksisterende og fremtidig beplantning | | | | | |
| Bedriftens samlede arealer samt bedriftens udbringningsarealer, inkl. aftalearealer | | | | | Se fælleskema |

Besvar spørgsmål om miljø, natur og landskab på skemaets side 2

| Miljø, natur, landskab og naboforhold | | | |
|--|---|----|-----|
| | | Ja | Nej |
| 1 | Overholder stalde, gødningsopbevaringsanlæg o. lign afstandskravene angivet i § 8 i lov om miljøgodkendelse m.v. af husdyrbrug, til vandforsyningsanlæg, vandløb og søer, veje, levnedsmiddelvirksomhed, beboelse og naboskel? | X | |
| 2 | Er anlæggene placeret i større afstand end angivet i § 20 i lov om miljøgodkendelse m.v. af husdyrbrug, i forhold til gener for omgivelserne? | X | |
| 3 | Ligger anlæggene mere end 300 m fra de beskyttede naturtyper, som er omfattet af kategori 1, 2 eller 3, som angivet i bilag 3, punkt A? | X | |
| 4 | Ligger udbringningsarealerne uden for arealer med et direkte fald på 12 ^o eller mere ned til søer og vandløb udover de 20 meter som fremgår af bekendtgørelse om husdyrbrug og dyrehold for mere end 3 dyreenheder, husdyrgødning, ensilage m.v. § 30, stk. 3? | | |
| 5 | Ligger anlæggene uden for registrerede og udpegede lavbundsarealer? <i>Eksisterende anlæg</i> | X | |
| 6 | Ligger udbringningsarealerne uden for nitratklasserne 2 og 3, som angivet i bilag 3, punkt D, nr. 1? | | |
| 7 | Ligger udbringningsarealerne uden for fosforklasserne 2 og 3, som angivet i bilag 3, punkt C? | | |
| 8 | Ligger udbringningsarealerne uden for nitratfølsomme indvindingsområder og områder der ved zonerings er konstateret at være nitratfølsomme, og som på et senere tidspunkt vil blive fastlagt som nitratfølsomt indvindingsområde og blive omfattet af en indsatsplan, som angivet i bilag 3, punkt D? | | |
| 9 | Ligger husdyrbruget uden for fredede områder, Natura 2000-områder eller beskyttede naturarealer? <i>Eksisterende anlæg</i> | X | |
| 10 | Ligger nye anlæg og udvidelser af eksisterende anlæg uden for områder med landskabelig værdi eller værdifulde kulturmiljøer? <i>Eksisterende anlæg</i> | X | |
| Udover de 10 nævnte punkter skal kommunalbestyrelsen foretage en konkret vurdering i forhold til §§ 27 og 32 i lov om miljøgodkendelse m.v. af husdyrbrug. | | | |