



2021



TØNDER
KOMMUNE



§16b Miljøtilladelse af husdyrbrug
Kisbækvej 1, 6240 Løgumkloster

INDHOLDSFORTEGNELSE

Indledning	3
AFGØRELSE OM MILJØTILLADELSE	4
MILJØTEKNISK BESKRIVELSE OG VURDERING.....	5
A. OPLYSNINGER OM ANSØGER OG EJERFORHOLD	5
B. OPLYSNINGER OM HUSDYRBRUGET OG DET ANSØGTE.....	6
1) Indretning og drift af anlæg	6
Stald og anlæg.....	6
Gødningsopbevaring og -håndtering.....	7
2) Anlægsarbejder og bygningsmæssige ændringer.....	7
3) Forbindelse til andre husdyrbrug	7
4) Lokalisering og landskab	7
5) Ammoniak	7
Ammoniakfølsom natur (kategori 1, 2 og 3).....	7
Natura 2000-områder	8
Naturbeskyttelseslovens § 3	8
6) Lugt	8
7) Øvrige emissioner og gener	9
Støj.....	9
Rystelser og vibrationer	9
Støv	9
Fluer og skadedyr.....	9
Til- og frakørsel.....	9
Lys.....	9
Driftsforstyrrelser og uheld	10
Kemikalier og pesticider	10
Olie og brændstof	10
Egenkontrol	10
8) Reststoffer, affald og naturressourcer	11
Spildevand	11
Affald og døde dyr	11
Naturressourcer	11
9) Bedste tilgængelige teknik (BAT) - Ammoniak.....	11
10) Eventuelle grænseoverskridende virkninger:.....	11
ØVRIGE RELEVANTE OPLYSNINGER	12
Bilag I arter	12
Bilag IV arter	12
VILKÅR	13
Stalde og anlæg	14
Gødningsopbevaring og -håndtering.....	14
Støj.....	14
Fluer og skadedyr	14
Lugt.....	15
Lys	15
Driftsforstyrrelser og uheld	15
Kemikalier og pesticider	15
Olie og brændstof	15
Affald.....	15
Naturressourcer	15

HØRINGER	16
KLAGEVEJLEDNING	16

Indledning

Helmuth Thomsen har den 17. marts 2021 søgt om miljøtilladelse på ejendommen Kisbækvej 1, 6240 Løgumkloster.

Tilladelsen bygger på oplysningerne i ansøgningen (skema nr. 225465) med tilhørende bilag.

Tilladelsen indeholder først en miljøteknisk beskrivelse og vurdering af ejendommen herunder afsnit der vedrører husdyrbrugets påvirkning af omgivelserne. Derefter er der et afsnit der indeholder et ikke-teknisk resume der beskriver konsekvenserne for mennesker og miljø. Til sidst er vilkårene for afgørelsen.

Der gives 6 års frist for fuld udnyttelse af godkendelsen.

Historik

Ejendommen har en § 12 miljøgodkendelse fra 2017. Godkendelsen bortfalder når denne miljøtilladelse efter § 16b udnyttes.

Miljøtilladelse § 16b – 2021

Ansøgningen om miljøtilladelse indsendes for at få godkendt de eksisterende produktionsarealer til en mere fleksibel produktion efter de nye regler. Desuden indeholder ansøgningen:

- Ombygning af eksisterende stald
- Ændring af foderlade til dybstrøelsesstald
- Etablering af 2 nye områder til opstilling af kalvehytter
- Etablering af ny gyllebeholder på 3000 m³

AFGØRELSE OM MILJØTILLADELSE

Tønder Kommune meddeler 19. juli 2021 miljøtilladelse til husdyrbruget på Kisbækvej 1, 6240 Løgumkloster med de stillede vilkår.

Tilladelsen er meddelt jf. § 16b i husdyrloven¹. Vurderinger og vilkårsfastsættelse er foretaget efter husdyrgodkendelsesbekendtgørelsen² og husdyrgødningsbekendtgørelsen³.

Produktionsareal (det staldareal hvor dyrene kan afsætte gødning):
1314 m² produktionsareal spaltegulv med kanal bagskyl eller ringkanal til malkekøer, kvier og stude.

180 m² dybstrøelse til malkekøer, kvier og stude.

190 m² dybstrøelse til kalve < 6 mdr.

Gødningsareal

903 m² gødningsareal til flydende husdyrgødning.

46 m² gødningsareal til fast gødning

Projekterede anlæg:

Ombygning af eksisterende stald – dybstrøelsesafsnit ændres til spalter.

Nye pladser til kalvehytter

Ændring af foderlade til dybstrøelsesstald

Ny gyllebeholder på 3000 m³

Dispensation

Der søges om at dybstrøelsesafsnittet i eksisterende stald ændres til spalter samt om ændring af foderlade til aflastningsstald. Ændringerne udføres indtil 5 m fra naboskellet mod syd. Der søges derfor om dispensation fra afstandskravet på 30 m til naboskel.

Da naboskellet er et skel mod en græsmark vurderes ændringen ikke at medføre gener for mennesker eller miljø. Tønder Kommune meddeler derfor dispensation til afstandskravet jf. § 9 i Husdyrloven.

Tilladelsen bygger på ansøgning nr. 224806 version 1 indsendt via husdyrgodkendelse.dk.

Det er Tønder Kommunes vurdering, at ansøgeren har truffet de nødvendige foranstaltninger til at forebygge og begrænse forureningen. Herunder, at husdyrbruget kan drives på stedet under hensyn til omgivelserne, og ikke vil påvirke Natura 2000 områder eller ødelægge plantearter, yngle- eller rasteområder for bilag IV arter.

Afgørelsen kan skriftligt påklages til Miljø- og Fødevareklagenævnet jf. vejledning sidst i tilladelsen.

Flemming Refsgaard
Miljømedarbejder

Kvalitetssikring:
Dorte Fabrin
Miljømedarbejder

¹ Lovbekendtgørelse nr. 520 af 01-05-2019 om husdyrbrug og anvendelse af gødning m.v.

² Bekendtgørelse nr. 2256 af 29-12-2020 om godkendelse og tilladelse m.v. af husdyrbrug.

³ Bekendtgørelse nr. 1176 af 23-07-2020 om miljøregulering af dyrehold og om opbevaring og anvendelse af gødning

MILJØTEKNI SK BESKRIVELSE OG VURDERING

A. OPLYSNINGER OM ANSØGER OG EJERFORHOLD

1) Bedriftsoplysninger:

Kisbækvej 1, 6240 Løgumkloster

Ejendomsnr.: 5500006146

CVR: 13329583

CHR: 47522

2) Kontaktoplysninger:

Helmuth Thomsen

Kisbækvej 1, 6240 Løgumkloster

Mobil: 23303742

E-mail: helmuththomsen@hotmail.com

3) Rådgiver:

Jakob Altenborg – Miljø og Natur Landbrugsrådgivning

Tlf.: 26259791

E-mail: jakob@miljoeognatur.dk

4) Andre husdyrbrug der drives sammen med det ansøgte

Ingen

B. OPLYSNINGER OM HUSDYRBRUGET OG DET ANSØGTE

1) Indretning og drift af anlæg

Stald og anlæg

Oplysninger om ejendommens indretning og drift fremgår af nedenstående figur og tabel.

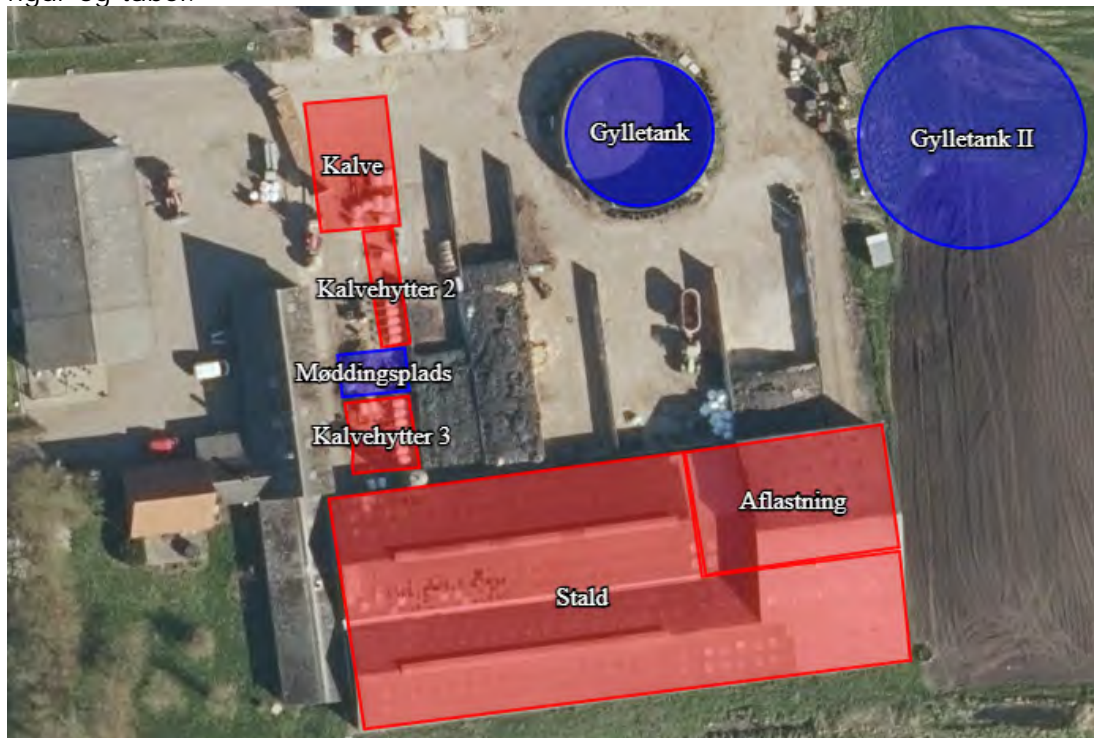

Figur: Placering af stald og gødningsanlæg mv.

Staldafsnit	Stald m ²	Produktionsareal, staldsystem og dyretype
Stald	1681 m ²	957 m ² sengestald med spalter(kanal, bagskyl el. ringkanal) til malkekøer, kvier og stude
		357 m ² sengestald med spalter(kanal, bagskyl el. ringkanal) til malkekøer, kvier og stude
Kalve	167 m ²	100 m ² dybstrøelse til kalve < 6 mdr.
Aflastning	391 m ²	180 m ² dybstrøelse til malkekøer, kvier og stude
Kalvehytter 2	54 m ²	40 m ² dybstrøelse til kalve < 6 mdr.
Kalvehytter 3	74 m ²	50 m ² dybstrøelse til kalve < 6 mdr.
Opbevaringslagre		Lagertype/gødningstype
Gylletank - 1240 m ³		Flydende
Gylletank II - 3000 m ³		Flydende
Mødding - 46 m ²		Fast til Kvæg, heste, får og geder
		Areal m ²
		271 m ²
		632 m ²
		46 m ²

Tabel: Ansøgt drift

Produktionsarealer

Ansøgers oplysninger fremgår af bilag 1 – side 6

Tønder Kommune vurderer:

På baggrund af ansøgers oplysninger vurderes det at der er redegjort tilstrækkeligt for produktionsarealerne i 8-årsdrift, i nudrift og i ansøgt drift.

Gødningsopbevaring og -håndtering

Ansøgers oplysninger fremgår af bilag 1 - side 7

Tønder Kommune vurderer:

Det fremgår af ansøgers kapacitetsberegning at der er kapacitet til opbevaring af gylle og dybstrøelse. Tønder Kommune vurderer, at udbringningsteknikker og opbevaring af husdyrgødningen lever op til gældende regler på området.

Vi vurderer, at der med ansøgers redegørelse og de stillede vilkår er taget tilstrækkelig hensyn til omkringboende, så gødningshåndtering og opbevaring ikke er til væsentlig gene for omgivelserne.

2) Anlægsarbejder og bygningsmæssige ændringer

Ansøgers oplysninger fremgår af bilag 1 - side 7

Tønder Kommune vurderer:

På baggrund af ansøgers oplysninger vurderes det, at der er redegjort tilstrækkeligt for de bygningsmæssige ændringer.

3) Forbindelse til andre husdyrbrug

Ansøgers oplysninger fremgår af bilag 1 - side 7

Tønder Kommune vurderer:

På baggrund af ansøgers oplysninger er der ingen væsentlig miljømæssig forbindelse til andre husdyrbrug.

4) Lokalisering og landskab

Ansøgers oplysninger fremgår af bilag 1 – side 4, 9, 10 og 11

Tønder Kommune vurderer:

Afstandskravet til naboskel er ikke overholdt for ændringer i stald og ændret anvendelse af foderlade til aflastning. Øvrige afstandskrav i husdyrgodkendelseslovens § 6, 7 og 8 er overholdt.

Dispensation for de afstandskrav der ikke er overholdt fremgår af side 4.

Der etableres en ny gyllebeholder i tilknytning til ejendommens øvrige bygninger. Gyllebeholder placeres så indsynet er afskærmet for nærmeste naboer. Indretning af pladser til kalvehytter og ændringer inde i eksisterende bygninger har ingen indflydelse på de landskabelige værdier.

Med vilkår om placering af gyllebeholderen vurderes det, at de landskabelige værdier ikke tilsidesættes og at det nye byggeri ikke vil virke forstyrrende i landskabet.

5) Ammoniak

Ammoniakfølsom natur (kategori 1, 2 og 3).

Nærmeste kategori 1 natur – Draved Skov - ligger ca. 6 km sydvest for husdyrbruget. Beregninger i ansøgningssystemet viser, at totaldepositionen fra husdyrbruget er 0,0 kg N/ha/år, hvilket er under beskyttelsesniveauets nedre grænse på 0,2 kg N/ha/år totalt.

Nærmeste kategori 2 natur er en nedbrudt højmosse ca. 5 km syd for husdyrbruget. Beregninger i ansøgningssystemet viser, at totaldepositionen fra

husdyrbruget er 0,0 kg N/ha/år, hvilket er under beskyttelsesniveauet på 1,0 kg N/ha/år totalt.

Nærmeste kategori 3 natur er en mose som ligger ca. 800 m nord for husdyrbruget. Beregninger i ansøgningssystemet viser, at merdepositionen fra husdyrbruget udgør 0,0 kg N/ha/år, hvilket er under beskyttelsesniveauet på 1 kg N/ha/år.

Natura 2000-områder

Nærmeste natura 2000-område er Kongens Mose og Draved Skov der ligger ca. 6 km sydvest for husdyrbruget.

Beregninger viser, at totaldepositionen fra husdyrbruget vil udgøre 0,0 kg N/ha/år.

Vi vurderer, at det ansøgte projekt ikke kan få negativ virkning på Natura 2000 området, herunder de arter og naturtyper, som området er udpeget for at beskytte. Vi vurderer også, at det ansøgte projekt ikke i kumulation med andre projekter vil få negativ virkning på udpegningsgrundlaget for området som følge af ammoniak.

Tønder Kommune konkluderer, at det ikke er nødvendigt at foretage en miljøkonsekvensvurdering.

Naturbeskyttelseslovens § 3

Indenfor en afstand af 500 m til husdyrbruget ligger 3 søer som er omfattet af naturbeskyttelseslovens § 3.

Beregninger i ansøgningssystemet viser, at merdepositionen fra husdyrbruget til søerne maksimalt udgør 0,2 kg N/ha/år.

På baggrund af ovenstående vurderes det ansøgte ikke at give anledning til tilstandsændringer af naturområder omfattet af naturbeskyttelseslovens § 3.

6) Lugt

Der er foretaget en beregning af lugtgeneafstanden:

Samlet resultat af lugtberegning ? i

Bebyggelse	Kumulation	Model	Ukorrigeret geneafstand (m)	Korrigeret geneafstand (m)	Vægtet gennemsnitsafstand (m)	Genekriterie overholdt
Kisbækvej 4	0	FMK	72,3	72,3	150,5	Ja
Overballevej 1	0	NY	145,7	145,7	3088,6	Ja
Løgumkloster	0	FMK	228,5	228,5	3609,2	Ja

Tabel: Lugtberegning

Beregningerne viser, at lugtgenekriteriet er overholdt.

Ejendomme med landbrugspligt er ikke omfattet af lugtbeskyttelsen.

Tønder Kommune vurderer:

For at begrænse lugtgenerne stilles der vilkår om, at der ikke må opbevares dybstrøelse i markstak inden for 100 m fra nabobeboelser.

Under forudsætning af, at vilkåret overholdes, vurderer vi, at der er taget tilstrækkelige hensyn til de omkringboende.

7) Øvrige emissioner og gener

Støj

Ansøgers oplysninger fremgår af bilag 1 – side 13-14:

Tønder Kommune vurderer:

For at sikre de nærmeste nabobeboelser mod væsentlige støjgener stilles der vilkår til det maksimale bidrag til den samlede støjbelastning.

Vi vurderer at vilkåret er tilstrækkelige til at sikre omgivelserne mod væsentlige støjgener.

Rystelser og vibrationer

Ansøgers oplysninger fremgår af bilag 1 – side 14-15:

Tønder Kommune vurderer:

På baggrund af husdyrbrugets placering vurderes rystelser og vibrationer ikke at medføre væsentlige gener for omgivelserne.

Støv

Ansøgers oplysninger fremgår af bilag 1 – side 16:

Tønder Kommune vurderer:

Vi vurderer, at de omkringboende er tilstrækkeligt sikret mod væsentlige daglige støvgener, og at støv kun i sjældne tilfælde f.eks. i forbindelse med høst vil give anledning til gener uden for ejendommen. Der stilles derfor ingen vilkår.

Fluer og skadedyr

Ansøgers oplysninger fremgår af bilag 1 – side 15-16:

Tønder Kommune vurderer:

Der er stillet vilkår om hygiejneniveau og bekæmpelse så risiko for tilhold af skadedyr reduceres.

Det vurderes, at husdyrbruget vil sørge for god staldhygiejne, forsvarlig foderopbevaring, fjernelse af affald, foder og gødningsrester, så skadedyrsangreb forebygges.

Til- og frakørsel

Ansøgers oplysninger fremgår af bilag 1 – side 16-17:

Tønder Kommune vurderer:

Tønder Kommune vurderer, at husdyrbruget i forbindelse med udvidelsen har taget tilstrækkelige hensyn til omkringboende og miljøet, således at transporterne ikke er til væsentlig gene for omgivelserne eller udgør en unødigt risiko for miljøet.

Lys

Ansøgers oplysninger fremgår af bilag 1 – side 15:

Tønder Kommune vurderer:

Der stilles vilkår om, at ejendommens drift ikke må medføre væsentlige lysgener for omboende og omgivelserne.

Vi vurderer, at der med det stillede vilkår er taget tilstrækkeligt hensyn til de omkringboende.

Driftsforstyrrelser og uheld

Ansøgers oplysninger fremgår af bilag 1 – side 18:

Tønder Kommune vurderer:

For at minimere risikoen for forurening i forbindelse med den almindelige daglige drift, stilles der vilkår til opsyn ved gyllepumpning, samt til opbevaring og håndtering af affald, flydende gødning, brændstof mm. Der stilles vilkår om at beredskabsplanen skal holdes opdateret, så der sikres en effektiv standsning af og oprydning efter eventuelle uheld og vilkår om at tagnedsløbsbrønde skal sikres så gylle mv. ikke kan afledes til drænsystemet ved uheld.

Vi vurderer, på den baggrund, at der er taget tilstrækkelige hensyn til omgivelserne ved håndtering af husdyrgødning, affald og brændstof.

Kemikalier og pesticider

Ansøgers oplysninger fremgår af bilag 1 – side 18:

Tønder Kommune vurderer:

Der stilles vilkår om at kemikalier opbevares indendørs på fast og tæt bund uden afløb.

På baggrund af ansøgers oplysninger og det stillede vilkår vurderes det, at husdyrbruget opbevarer kemikalier og pesticider forsvarligt.

Olie og brændstof

Ansøgers oplysninger fremgår af bilag 1 – side 18 og 21:

Tønder Kommune vurderer:

Opbevaring af olie og brændstof reguleres af olietanksbekendtgørelsen, der i høj grad sikrer mod forurening. For at undgå olieforurening, er der stillet vilkår om, at påfyldningspistol for olie skal være forsynet med automatisk lukkeme-kanisme og at brændstoftanke skal stå på fast og tæt bund, så spild kan opsamles.

Egenkontrol

Ansøgers oplysninger fremgår af bilag 1 – side 17:

Tønder Kommune vurderer:

Der er ikke anvendt virkemidler fra teknologilisten. Derfor vurderes der ikke at være behov for at stille vilkår om førelse af egenkontroller.

Vi vurderer, at der anvendes godt landmandsskab med hensyn til management.

8) Reststoffer, affald og naturressourcer

Spildevand

Ansøgers oplysninger fremgår af bilag 1 – side 21:

Tønder Kommune vurderer:

På baggrund af ansøgers oplysninger vurderes det at husdyrbrugets opbevaring og håndtering af spildevand er forsvarlig.

Affald og døde dyr

Ansøgers oplysninger fremgår af bilag 1 – side 18-20:

Tønder Kommune vurderer:

Under forudsætning af, at vilkår om affaldshåndtering overholdes og affald i øvrigt bortskaffes ifølge kommunens affaldsregulativ, vurderer vi, at der tages tilstrækkelige hensyn til omgivelserne, og at mulighederne for genanvendelse og recirkulation udnyttes.

Naturressourcer

Ansøgers oplysninger fremgår af bilag 1 – side 21-23:

Tønder Kommune vurderer:

Det vurderes, at det skønnede forbrug af el, brændstof og vand er i overensstemmelse med husdyrbrugets produktion og størrelse. For at sikre en god udnyttelse af ressourcerne, stilles der vilkår om vedligeholdelse af drikkevands-systemer.

På baggrund af ansøgers oplysninger og det stillede vilkår vurderes det, at husdyrbruget anvender naturressourcerne forsvarligt.

9) Bedste tilgængelige teknik (BAT) - Ammoniak

Ansøgers oplysninger fremgår af bilag 1 – side 23:

Tønder Kommune vurderer:

Tønder Kommune har fastlagt et BAT-emissionsniveau på 2117 kg N/år ud fra bilag 3 til husdyrgodkendelsesbekendtgørelsen. Det fremgår af ansøgningen, at den samlede ammoniakemission fra husdyrbruget bliver 2213 kg N/år.

Det fremgår af husdyrgodkendelsesbekendtgørelsen at BAT-kravet kan fraviges i særlige tilfælde.

Tønder Kommune er enig i ansøgers vurderinger om at den eksisterende indretning og drift gør at efterlevelse af BAT kravet ikke vil være proportionel.

Tønder Kommune vurderer på den baggrund at BAT er overholdt.

10) Eventuelle grænseoverskridende virkninger:

Tønder Kommune vurderer:

Afstanden fra husdyrbruget til den tyske grænse er ca. 19 km og afstanden til kommunegrænsen er ca. 6 km. På den baggrund vurderes der ikke at være grænseoverskridende virkninger hverken lokalt eller internationalt.

ØVRIGE RELEVANTE OPLYSNINGER

Bilag I arter

Husdyrbrugets anlæg ligger ikke i fuglebeskyttelsesområde. Nærmeste fuglebeskyttelsesområde ligger ca. 6 km mod sydvest. Det vurderes, alene på grund af afstanden, at projektet ikke vil kunne påvirke bilag I-arter.

Bilag IV arter

Der foreligger ikke konkrete feltobservationer af bilag IV-arter i projektområdet eller i den umiddelbare nærhed. Der er ikke indberettet observationer til www.naturdata.dk om observationer i projektområdet eller dets umiddelbare nærhed.

Tønder Kommune vurderer, at projektet ikke vil have en negativ indflydelse på de forskellige bilag IV-arter, da der ikke ændres på vandhuller eller andre potentielle levesteder. Der fjernes ikke gamle bygninger og fældes ikke store træer, der kunne være levested for flagermus.

Det vurderes på den baggrund, at projektet ikke vil medføre, at yngle- og rasteområder for bilag IV arter beskadiges eller ødelægges.

VILKÅR

Når tilladelsen udnyttes skal vilkårene overholdes. Tilladelsen meddeles på følgende vilkår:

1. Det tilladte produktionsareal må maksimalt være som angivet i nedenstående tabel. Staldsystem og dyretypen skal være som angivet i tabellen (placering fremgår af figuren med situationsplan under tabellen)

Staldafsnit	Stald m ²	Produktionsareal, staldsystem og dyretype
Stald	1681 m ²	957 m ² sengestald med spalter(kanal, bagskyl el. ringkanal) til malkekøer, kvier og stude
		357 m ² sengestald med spalter(kanal, bagskyl el. ringkanal) til malkekøer, kvier og stude
Kalve	167 m ²	100 m ² dybstrøelse til kalve < 6 mdr.
Aflastning	391 m ²	180 m ² dybstrøelse til malkekøer, kvier og stude
Kalvehytter 2	54 m ²	40 m ² dybstrøelse til kalve < 6 mdr.
Kalvehytter 3	74 m ²	50 m ² dybstrøelse til kalve < 6 mdr.
Opbevaringslagre		Lagertype/gødningstype
Gylletank - 1240 m ³		Flydende
Gylletank II - 3000 m ³		Flydende
Mødding - 46 m ²		Fast til Kvæg, heste, får og geder
		Areal m ²
		271 m ²
		632 m ²
		46 m ²

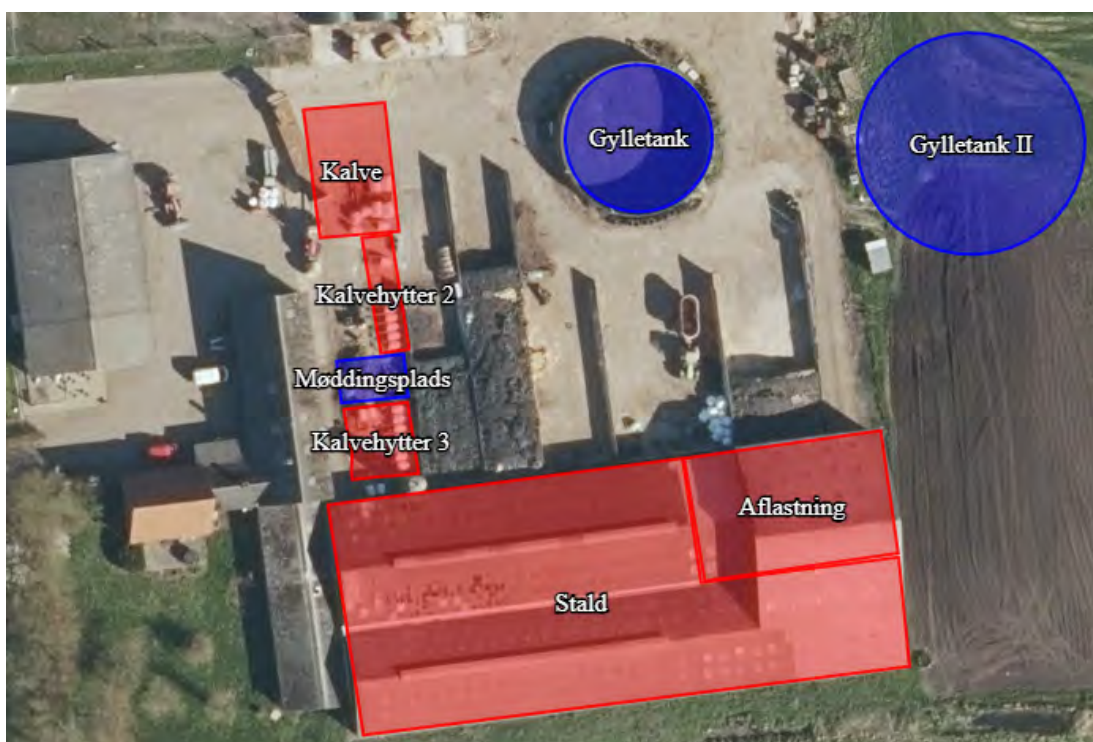

Figur: Situationsplan

2. Projektet skal gennemføres som beskrevet i ansøgningsmaterialet og med de ændringer, der fremgår af miljøtilladelsen.

Stalde og anlæg

3. Nye bygninger og anlæg skal placeres som angivet på situationsplanen i vilkår 1.
4. Staldene skal være indrettet med det staldsystem der fremgår af vilkår 1 og med et produktionsareal der ikke overstiger det der er angivet i vilkår 1.
5. Gylletank II må opføres med et overfladeareal på maksimalt 632 m².

Gødningsopbevaring og -håndtering

6. Inden udpumpning af gylle fra staldene skal det sikres, at gyllebeholderne kan rumme den udpumpede mængde gylle.
7. Påfyldning af gyllevogne og evt. tømning af gylle i anden beholder, skal foregå under opsyn.
8. Hvis der forekommer spild af husdyrgødning skal det straks opsamles.

Støj

9. Den eksterne støjbelastning fra husdyrbrugets bygningsparcel, herunder fra stalden og gyllebeholderen, må ikke overstige følgende værdier, målt på nærmeste naboejendom med tilhørende udendørs arealer i tilknytning til boligen:

	Kl.	Midlingstiden	dB(A)
Mandag-fredag	07-18	8 timer	55
Lørdag	07-14	7 timer	55
Lørdag	14-18	4 timer	45
Søn- og helligdage	07-18	8 timer	45
Alle dage	18-22	1 timer	45
Alle dage	22-07	0,5 timer	40
Spidsværdi	22-07	-	55

Tabel: Støjgrænser

De angivne værdier for støjbelastningen er de ækvivalente, korrigerede lyd niveauer i dB(A).

Markarbejde med traktorer og landbrugsmaskiner er ikke omfattet af ovennævnte støjgrænser. I forbindelse med høst og korntørring kan grænseværdien om aftenen og om natten forhøjes med 5 dB(A) i høstperioden, dog i højst 6 uger.

Fluer og skadedyr

10. Der skal udføres en effektiv flue- og skadedyrsbekæmpelse i overensstemmelse med gældende retningslinjer fra Aarhus Universitet, Institut for Agroøkologi.
11. Arealerne omkring bygninger og tilkørselsveje skal holdes fri for affald, gødning og foderrester.

Lugt

12. Markstakke med dybstrøelse skal placeres mindst 100 meter fra nabo-beboelser.

Lys

13. Driften må ikke medføre væsentlige lysgener for omboende og omgivelserne.

Driftsforstyrrelser og uheld

14. Beredskabsplanen skal være tilgængelig for husdyrbrugets ansatte og den skal opdateres løbende.
15. Hvis der opbevares flydende gødning, flydende mineraler, flydende kemikalier eller lignende, skal det opbevares i beholdere, der er egnet, dvs. har en stabil udformning, og er lavet af et tæt og solidt materiale. Det område, hvor beholderne står, skal udformes, så den flydende væske tilbageholdes, hvis der sker uheld med beholderne.
16. Tagnedløbsbrønde og lignende, der ligger inden for 20 m fra gyllebeholderne, ensilagepladserne, møddingspladserne eller pladserne til kalvehytter skal sikres, så der i forbindelse med uheld ikke kan afledes gylle eller pladsvæske til drænsystemet.

Kemikalier og pesticider

17. Kemikalier skal opbevares indendørs, hvor underlaget har fast bund og er uden afløb.

Olie og brændstof

18. Påfyldningspistol for olie skal være forsynet med automatisk lukkemekanisme.
19. Brændstofftanke skal stå på fast og tæt bund, så spild kan opsamles, og der ikke er mulighed for afløb til jord, kloak, overfladevand eller grundvand.

Affald

20. Fast farligt affald skal opbevares indendørs på fast og tæt bund.

Naturressourcer

21. Drikkevandssystemet skal vedligeholdes så vandspild minimeres.

HØRINGER

Høring af parter, naboer og andre berørte

Tønder Kommune vurderer, at ansøger og ejer af mark - matr. nr. 193 Ø. Terp, Bedsted - skal høres i sagen. Ejer af mark skal høres fordi der påtænkes meddelt dispensation for afstandskravet til naboskel.

Tønder Kommune skal derudover orientere naboer om sagen. Naboer i husdyrlovens forstand defineres som ejere af ejendomme, der matrikulært grænser op til den ejendom, hvorpå anlægget er beliggende.

Husdyrbruget har kun en enkelt nabo der matrikulært grænser op til den ejendom, hvorpå anlægget er beliggende. Denne nabos beboelse er dog beliggende ca. 1,5 km fra husdyrbruget. Derfor er ingen naboer blevet orienteret.

Nabo- og partshøringen har ikke givet anledning til bemærkninger.

KLAGEVEJLEDNING

Hvis du ønsker at klage over denne afgørelse, kan du klage til Miljø- og Fødevarerklagenævnet. Bemærk at klagenævnet 1. februar 2017 har skiftet navn, så der kan være flere steder, hvor det stadig står navngivet som Natur- og Miljøklagenævnet. Klageportalen ligger på www.borger.dk og www.virk.dk. Du logger på www.borger.dk eller www.virk.dk, ligesom du plejer, typisk med NEM-ID. Klagen sendes gennem Klageportalen til den myndighed, der har truffet afgørelsen. En klage er indgivet, når den er tilgængelig for myndigheden i Klageportalen. Når du klager, skal du betale et gebyr på 900 kr. som privatperson og 1.800 kr. som virksomhed eller organisation. Du betaler gebyret med betalingskort i Klageportalen.

Miljø- og Fødevarerklagenævnet skal som udgangspunkt afvise en klage, der kommer uden om Klageportalen, hvis der ikke er særlige grunde til det. Hvis du ønsker at blive fritaget for at bruge Klageportalen, skal du sende en begrundet anmodning til den myndighed, der har truffet afgørelse i sagen. Myndigheden videresender herefter anmodningen til Miljø- og Fødevarerklagenævnet, som træffer afgørelse om, hvorvidt din anmodning kan imødekommes.

Klagen skal være modtaget senest mandag den 16. august 2021.

Du kan vælge at få denne afgørelse prøvet ved domstolen. Retssagen skal være anlagt inden 6 måneder fra den dag, afgørelsen er meddelt.

Hvis afgørelsen påklages, kan klagemyndigheden beslutte at ændre vilkårene i tilladelsen eller helt at ophæve tilladelsen. Hvis tilladelsen udnyttes inden klagefristens udløb – og inden en eventuel klage er afgjort af klagemyndigheden – sker udnyttelsen på virksomhedens ansvar.

Bilag

Bilag 1: Miljøkonsekvensrapport fra ansøger

Ansøgning om miljøgodkendelse for

mælkeproduktionen

Kisbækvej 1

6240 Løgumkloster

A. Oplysninger om ejer og ejerforhold

Husdyrbrugets adresse	Kisbækvej 1
CVR-nummer	13329583
CHR-nummer	47522
Kommune	Tønder Kommune
Ejendomsnummer	5500006146
Matrikel-nr.	192, Ø. Terp, Bedsted
Ansøger og ejer	Helmuth Thomsen Kisbækvej 1 6240 Løgumkloster Mobil: 23303742 Mail: helmuththomsen@hotmail.com
Kontaktperson på miljø sagen:	Samme som ejer
Andre husdyrbrug drevet af ansøger	Vestermarksvej 12
Biaktiviteter	Ingen
Ansøgningskema	225462
Repræsentant	Miljø & Natur Landbrugsrådgivning Byrumvej 30, 9940 Læsø CVR 25914562 Jakob Altenborg jakob@miljoeognatur.dk, mobil 26259791

Forord

Miljøkonsekvensrapport

Denne rapport beskriver de miljømæssige konsekvenser ved det ansøgte projekt på Kisbækvej 1. Det ansøgte omfatter dyrehold i eksisterende stalde, samt inddragelse af eksisterende foderlade til stald, ombygning af eksisterende stald og etablering af to nye områder til opstilling af kalvehytter. Desuden søges der om tilladelse til ny gylletank på 3000 m³.

Rapporten er en miljøkonsekvensrapport. Rapporten behandler de potentielle væsentlige miljøpåvirkninger.

Rapporten indeholder en beskrivelse og vurdering af den sandsynlige væsentlige indvirkning på miljøet, som det ansøgte vurderes at medføre. Rapporten danner grundlaget for kommunens afgørelse om miljøgodkendelse for ejendommen.

Ikke teknisk resumé

Ansøger (ejer) søger om den fleksibilitet, der ligger i at komme over på stipladsmodellen på Kisbækvej 1, 6240 Løgumkloster. Der er ingen byggeri i forbindelse med godkendelsen, men en eksisterende bygning ændres til dybstrøelsesstald, og et nuværende dybstrøelsesafsnit skal ændres til sengestald med spalter. Hertil kommer to nye pladser til kalvehytter, samt en ny gyllebeholder på 3000 m³.

Fleksibiliteten ved den nye godkendelsesordning består i at det er valgfrit hvor mange dyr der produceres og til hvilken vægt de produceres, så længe at produktionen overholder dyrevelfærdsreglerne.

Ejendommen er beliggende i landzonen, ca. 3,6 km nordøst for Løgumkloster som er de nærmeste byzone i området. Der er ca. 3 km til nærmeste samlede bebyggelse – Øster Terp. Nærmeste nabo ligger i en afstand af ca. 200 m.

Lugtemissionerne i forhold til enkelt nabo, samlet bebyggelse og byzone er overholdt.

Der er i godkendelsen beskrevet forhold som støv, skadedyr, affald, lys og indkørselsforhold og hvorledes man vil sikre, at det ikke giver problemer i forhold til omkringboende. Der er tale om udvidelse af produktionen i forhold til den nuværende produktion, men i forhold til de hensyn der tages i forhold til naboer og miljø, skønnes det ikke at give anledning til øgede gener for omkringboende.

Fleksibiliteten giver mulighed for at kunne udnytte staldanlægget optimalt, og have de kreaturer som passer bedst ind i produktionen.

Beregningerne er foretaget, så der tages højde for de værst tænkelige emissioner af ammoniak og lugt ved evt. ændringer i staldene. For husdyrbruget er der krav om at anvende den bedst tilgængelige teknik i forhold til at begrænse ammoniakfordampningen. Dette er i lovgivningen omsat til et bestemt krav til mængden af ammoniak, der må komme fra husdyrbruget.

Beregningerne viser, at hverken natur beskyttet efter danske nationale regler eller efter EU-regler, vil modtage mere ammoniak end de grænser, der er sat herfor i lovgivningen. Grænserne er langt fra nået.

A. Oplysninger om ejer og ejerforhold	2
Forord	3
Ikke teknisk resumé	4
B. Oplysninger om husdyrbruget og det ansøgte	6
Tidligere godkendelser	6
Biaktiviteter	6
B.1 Indretning og drift af anlæg mm.....	6
Opbevaring og håndtering af husdyrgødning	6
B.2 Anlægsarbejder, bygningsændringer mm.	7
B.3 Forhold til andre husdyrbrug.....	7
B.4 Beliggenhed og omgivelser	7
Landskabs og planmæssige forhold	9
B.5 Ammoniakemission	10
Natur	10
B.6 Lugtemission	12
B.7 Emissioner og genepåvirkninger	13
Støj.....	13
Rystelser	14
Lys.....	15
Fluer og skadedyr	15
Støv.....	15
Transport.....	16
Egenkontrol.....	17
Risici og håndtering.....	17
B.8 Affaldsproduktion og ressourceforbrug.....	18
Fast affald	20
Døde dyr	20
Spildevandsmængde	20
Energiforbrug	21
Vandforbrug	21
Reststoffer.....	22
Foder.....	22
B.9 Valg af BAT	23
B.10 Grænseoverskridende virkninger	23

B. Oplysninger om husdyrbruget og det ansøgte

Tidligere godkendelser

- 10. oktober 2017 – miljøgodkendelse § 11

Biaktiviteter

Ingen

B.1 Indretning og drift af anlæg mm.

Der er tale om en ejendom med malkekøer og opdræt heraf. Produktionsarealet udgør samlet 1684 m² nettoareal til kreaturer. Alle eksisterende stalde er indrettet med spalter med rundskyl og den nye stald bliver med dybstrøelse.

De enkelte staldafsnit er opdelt og opmålt efter om afsnittet er adskilt forureningsmæssigt fra andre afsnit. Herefter er anvendt staldenes nettoareal. Nettoarealerne er beregnet ved at fradrage arealet af fodergangene.

Nedenstående skema viser produktionsarealet.

Stald navn	Dyretype og staldsystem	Areal ansøgt (m ²)	Areal Nudrift (m ²)	Areal 8-årsdrift (m ²)
Stald	Malkekøer, kvier og stude Sengestald med spalter	1314	957	957
Stald	Malkekøer, kvier og stude Dybstrøelse	-	357	357
Aflastning	Malkekøer, kvier og stude Dybstrøelse	180	-	-
Kalve	Kalve Dybstrøelse	100	100	100
Kalvehytter 2	Kalve Dybstrøelse	40	-	-
Kalvehytter 3	Kalve Dybstrøelse	50	-	-

Opbevaring og håndtering af husdyrgødning

Gyllebeholder er etableret således at bund og vægge er tætte, og den kan modstå mekaniske, termiske og kemiske påvirkninger. Gyllebeholder tømmes regelmæssigt af hensyn til vedligeholdelse og inspektion.

Gyllevognene vil fyldes med sugestuds. Herved elimineres mulighederne for gyllespild i forbindelse med pumpefejl og påfyldning af gyllevogn. Anvendelse af sugestuds betragtes som den mest miljøforsvarlige måde at fylde gyllevognen.

Dybstrøelsen vil blive placeret på mødding eller i markstak. Markstak vil blive overdækket.

Samlet vurderes gylleopbevaringen at leve op til BAT

Der er en samlet opbevaringskapacitet på ejendommen på 3780 m³, som udgøres af en gyllebeholder på hver 1280 m³, samt en beholder på 1500 m³ på anden ejet ejendom. Det vurderes ud fra normtal 2020, at der under normale forhold produceres ca. 5000 m³ gylle og 350 tons dybstrøelse på ejendommen, og der således tilstrækkelig opbevaringskapacitet på ejendommen. Beregningen er foretaget med udgangspunkt i 165 køer og 30 årskvier og 40 kalve, hvoraf 150 køer er i gyllesystem og 15 i dybstrøelsessystem.

Vurdering

Samlet vurderes gylleopbevaringen og håndteringen af gylle at leve op til BAT, herunder følges generel lovgivning på området.

Ligeledes vurderes bygningerne størrelse og indretning at leve op til kravene til hold af malkekøer og opdræt heraf.

Erhvervsmæssigt nødvendigt

Udnyttelsen af den eksisterende foderlade til dybstrøelsesstald, vurderes som erhvervsmæssigt nødvendigt. Det er en ledig staldkapacitet på ejendommen som efter udnyttelse giver mulighed for at drive en mere rentabel virksomhed.

B.2 Anlægsarbejder, bygningsændringer mm.

Eksisterende foderlade skal ombygges til dybstrøelsesstald, og den nordlige del af kostalden skal ombygges fra et staldsystem med dybstrøelse og spalter til en sengestald med spalter. Derudover skal der etableres to nye pladser til opstilling af kalvehytter. Der sker ingen øvrige ydre fysiske ændringer på husdyrbruget.

Der er tilladelse til opførelse af ny gylletank på 3000 m³, denne tilladelse ønskes videreført i den nye godkendelse.

Placeringen af bebyggelse fremgår af kortmaterialet i husdyrgodkendelse.dk, samt af indsendte situationsplan.

B.3 Forhold til andre husdyrbrug

Anlægget er hverken teknisk, forureningsmæssigt eller driftsmæssigt forbundet med andre husdyrbrug.

Der er på den samlede bedrift yderligere 1 ejendom med kreaturer. De to ejendomme drives særskilt og der er ingen teknisk, forureningsmæssig eller driftsmæssig forbindelse mellem ejendommene. Den anden ejendom er beliggende Vestermarksvej 12.

B.4 Beliggenhed og omgivelser

I husdyrgodkendelse.dk er angivet afstande til naboer, skel, vej mm. jf. husdyrlovens §§ 6, 7 og § 8.

Afstande § 6

Område	Afstand	Beskrivelse	Afstandskrav
Eksisterende eller ifølge kommuneplanens fremtidige byzone	3576 m	Løgumkloster	50 m

eller sommerhusområde			
Område i landzone, der i lokalplan er udlagt til boligformål, blandet bolig og erhvervsformål eller med henblik på beboelse, institutioner, rekreative formål og lign.	-	Ingen indenfor en afstand af 2 km	50 m
Nabobeboelse	75 m	Kisbækvej 2	50 m

Afstande § 8

Afstandskravene er vurderet i husdyrgodkendelse.dk. Såfremt at afstandskravet ikke er overholdt vil der være en beskrivelse af hvorfor, men i de tilfælde hvor afstandskravene er overholdt vurderes det ikke at være nødvendigt med yderligere beskrivelse.

Nærmeste...	Afstand meter	Afstandskrav	Afstandskrav overholdes	Beskrivelse
Enkelt vandindvindingsanlæg	490	25 m	Ja	
Fælles vandindvindingsanlæg	916	50 m	Ja	
Vandløb	101	100 m	Ja	Fra ny gylletank
Dræn	➤ 15	15 m	Ja	
Sø	154	15 m	Ja	
Privat fælles vej/ offentlig vej	50	15 m	Ja	
Levnedsmiddelvirksomhed	>25	25 m	Ja	
Beboelse på samme ejendom	15	15 m		
Naboskel	21	30 m	Nej	Afstand til vej overholdes ikke for ny aflastningsstald – der er søgt dispensation

Afstandene i § 8 er kun gældende for nye anlæg eller i forbindelse med udvidelser/ændringer, som medfører en forøget forurening.

Afstand til skel

Afstand til skel fra ombygning til aflastningsstald overholdes ikke. Der er tale om ændringer i en eksisterende bygning, hvor der ikke er ændringer af bygningens fremtoning. Der vil således ikke være tale om en ændret påvirkning i forhold til skel. Det vurderes desuden at der ikke er reelle alternativer til det ansøgte. Alle alternativer vil betyde en ny bygning længere væk fra skel, hvilket

vil være et ikke sammenligneligt projekt. I det der ikke sker en ændret påvirkning af omgivelserne, da der ikke er reelle alternativer og da skellet er et markskel, vurderes det at der kan gives en dispensation. Dispensation for afstand til skel søges hermed.

Nærmeste sårbare natur er ligeledes angivet i husdyrgodkendelse.dk.

Afstande til nærmeste naturområder er følgende:

Naturkategori	Afstand meter	Beskrivelse	§7 afstand overholdt
Kategori 1 natur	6108	Habitat natur	Ja (mindst 10 m)
Kategori 2 natur	3120	Mose	Ja (mindst 10 m)
Kategori 3 natur	742	Mose	-

Vurdering

Som det fremgår af ovenstående, er alle afstandskrav i husdyrgodkendelseslovens §§ 6, 7 og 8 ikke overholdt. Det er dog vurderet at der kan dispenseres for afstandskravet skel.

Landskabs og planmæssige forhold

Ejendommen er beliggende i et landbrugsområde der i kommuneplanen er udlagt med særlige retningslinjer. Der er i øvrigt ingen væsentlige planmæssige forhold.

Området er præget af landbrugsproduktion og naturområder, samt spredt bymæssig bebyggelse.

Anlægget er placeret inden for følgende områder og zoner:

(Kommuneplan 2017-2028)	Ja	Nej
Bevaringsværdige landskaber		X
Uforstyrrede landskaber		X
Større sammenhængende landskaber		X
Værdifulde Geologiske områder		X
Kystnærhedszonen		X
Værdifulde kulturarvsområder		X
Kulturhistorisk bevaringsværdi		X
Værdifulde landbrugsområder		X
Store husdyrbrug		X
Økologiske forbindelser	X	
Potentielle økologiske forbindelser		X
Naturbeskyttelsesområder		X
Potentielle naturbeskyttelsesområder		X
Natura2000		X
Skovrejsning		X
Lavbundsareal		X

Kirkebyggelinjer		X
Skovbyggelinjer		X
Strand-, Sø- og Å-beskyttelseslinjer		X
Beskyttede sten- og jorddiger		X
Klitfredning		X
Fund og fortidsminder (Totalliste med både fredede og ikke-fredede. Kun beskyttelseslinjerne indgår i KP. Selve fortidsminderne er en statslig opgave.		X

Økologiske forbindelser

Retningslinje 2.5.4

Dyre- og plantelivets muligheder for spredning, f.eks. ved etablering af nye større anlæg, må ikke forringes i væsentlig grad.

Hvis spredningsmulighederne bliver påvirket væsentligt, f.eks. ved anlæg eller ombygning af veje, jernbaner og lignende, skal der etableres faunapassager eller erstatningsnatur der øger spredningsmulighederne. Disse skal etableres på en måde, at påvirkningen reduceres til et acceptabelt niveau.

Vurdering

Projektet omfatter ingen væsentlige ændringer i ejendommen fysiske fremtoning, og i den sammenhæng vurderes projektet at være i overensstemmelse med kommuneplanens rammer.

Samlet vurdering

Produktionen overholder ikke alle afstandskrav. Det er dog vurderet at der kan gives dispensation for afstandskravet til skel.

B.5 Ammoniakemission

Den totale ammoniakemission fra ejendommen udgør 2213 kg N/år, hvilket er en stigning på 594 kg N/år i forhold til den tilladte drift og en stigning på 942 kg N/år i forhold til 8-årsdriften.

Natur

Påvirkning af den omkringliggende natur gennem deposition af ammoniak kan i visse tilfælde medføre en væsentlig påvirkning af naturen. Der er dog opstillet en række krav og kriterier for hvornår en påvirkning er væsentlig, og bedriften overholder disse krav til alle særligt sårbare kategori 1 og 2 naturtyper i området.

Naturtyper	Fastsat beskyttelsesniveau
Kategori 1. § 7 stk. 1, nr. 1 Ammoniakfølsomme naturtyper (bilag 3 pkt. D), beliggende <i>inden</i> for Natura 2000-område og omfattet af udpegningsgrundlaget og kortlagt, samt heder og overdrev i øvrigt, som er beliggende <i>inden</i> for et Natura 2000-område og omfattet af naturbeskyttelseslovens § 3.	Max. total deposition (afhængig af antal husdyrbrug i nærheden* af naturområdet): 0,2 kg N/ha/år ved > 1 husdyrbrug 0,4 kg N/ha/år ved 1 husdyrbrug 0,7 kg N/ha ved 0 husdyrbrug.
Kategori 2. § 7 stk. 1, nr. 2 Ammoniakfølsomme naturtyper (bilag 3 pkt. D) beliggende <i>uden</i> for internationale naturbeskyttelses-områder: Højmoser, lobeliesøer, heder større end 10 ha samt overdrev over 2,5 ha der er omfattet af naturbeskyttelseslovens § 3 .	Max. total deposition på 1,0 kg N/ha pr. år.

<p>Kategori 3. Heder, moser og overdrev, som er beskyttet af naturbeskyttelseslovens § 3 men som er beliggende uden for Natura 2000-områder, samt ammoniakfølsomme skove større end 0,5 ha og mere end 20 m brede.</p>	<p>Max. merdeposition på 1,0 kg N/ha pr. år. Kommunen kan tillade en merdeposition, der er større end 1,0 kg N/ha pr. år, men ikke stille krav om mindre merdeposition end 1,0 kg N/ha pr. år.</p>
--	---

*Antallet af husdyrbrug i nærheden for kategori 1-natur, opgøres som en summering af:

- 1) antallet af husdyrbrug med en emission på mere end 150 kg NH₃-N pr. år inden for 200 m,
- 2) antallet af husdyrbrug med en emission på mere end 450 kg NH₃-N pr. år inden for 200-300 m,
- 3) antallet af husdyrbrug med en emission på mere end 750 kg NH₃-N pr. år inden for 300-500 m,
- 4) antallet af husdyrbrug med en emission på mere end 1.500 kg NH₃-N pr. år inden for 500-1.000 m, og
- 5) antallet af husdyrbrug med en emission på mere end 5.000 kg NH₃-N pr. år inden for 1.000-2.500 m.

Nedenstående skema viser depositionen til de forskellige naturkategorier som totaldeposition (kategori 1 og 2 natur) og som merdeposition (kategori 3 natur). Såfremt bekendtgørelsens afskæringskriterier som angivet i skemaet ovenfor ikke er overholdt vil det enkelte punkt efterfølgende blive beskrevet yderligere og vurderet. Er kriterierne overholdt vil der ikke blive foretaget yderligere vurderinger.

Naturkategori	Kumulation	Totaldeposition Kg N/ha/år	Merdeposition Kg N/ha/år	Vurdering
Kategori 1 natur	1	0,0	-	Nærmeste kategori 1 natur ligger over 6 km væk. Produktionen medfører deposition i området på 0,0 kg N/ha/år og bekendtgørelsens krav til totaldeposition til kategori 1 natur overholdes. Det vurderes at produktionen ikke medfører en væsentlig påvirkning af området. Kumulation er ligeledes vurderet.
Kategori 2 natur		0,0	-	Nærmeste kategori 2 natur ligger ca. 3 km væk. Bekendtgørelsens krav til totaldeposition til kategori 2 natur overholdes. Det vurderes at produktionen ikke medfører en væsentlig påvirkning af området.
Kategori 3 natur		Op til 0,1	Op til 0,1	Nærmeste kategori 3 natur ligger øst for ejendommen i form af mose. Merdepositionen set i forhold til 8 års driften udgør op til 0,9 kg N/ha/år, og bekendtgørelsens afskæringskriterier for kategori 3 natur er dermed overholdt.

Øvrig §3 natur		Op til 0,5	Op til 0,2	Depositionen ligger under afskæringskriterierne for kat. 3 natur. Dermed vurderes påvirkningen ikke at medføre væsentlige ændringer af områder.
----------------	--	------------	------------	---

Beskyttede arter

Dyr og planter omfattet af bilag IV kan have levested, fødesøgningsområde eller sporadisk opholdssted på eller omkring bedriften og bedriftens arealer. På baggrund af Faglig Rapport nr. 635, 2007 "Håndbog om dyrearter på habitatdirektivets bilag IV" fra Danmarks Miljøundersøgelser, samt Videnskabelig Rapport nr. 50, 2013 "Overvågning af arter 2004-2011" fra Nationalt Center for Miljø og Energi, vurderes det at følgende bilag IV-arter kan have levested, fødesøgningsområde eller sporadisk opholdssted på eller omkring bedriften og udbringningsarealerne.

Navn	Registreret forekomst	Udbredelsesområde
Odder		X
Markfirben		X
Stor vandsalamander		X
Spidssnudet frø		X
Arter af flagermus		X
Ulv		X

Arter der kan have levested, fødesøgningsområde eller sporadisk opholdssted omkring anlægget.

Den nærmeste sø som er potentielt levested for bilag IV-arter (storvandsalamander og spidssnudet frø) ligger i en afstand af ca. 200 m sydvest for anlægget. Produktionen påvirker området totalt med 0,5 kg N/ha/år. Merdepositionen er beregnet til 0,2 kg N/ha/år.

For de øvrige arter gælder at der ingen aktuelle registreringer er af arterne i området, jf. oplysninger på Naturdata gennem Danmarks miljøportal.

Danmark har jf. Biodiversitetskonventionen forpligtet sig til at standse tabet af biologisk mangfoldighed. Arter, som er forsvundet fra Danmark eller truet af udryddelse er registreret som sådan på Den danske Rødlister.

Vurdering

Ejendommen overholder alle afskæringskriterier i bekendtgørelsen og det vurderes, jf. forarbejderne til udarbejdelse af afskæringskriterier, at produktionen ikke medfører en påvirkning af den omkringliggende natur.

Ligeledes gælder at det er vurderet at produktionen ikke vil medføre en påvirkning af beskyttede arter. Der er ingen eller minimal påvirkning af de registrerede leveområder for bilag IV arter. Derfor vurderes tilstedeværelsen af bilag IV arter omkring ejendommen at være foreneligt med den produktion der er på ejendommen og det forhold at der gives en tilladelse på ejendommen vil ikke medføre en øget påvirkning af arterne.

B.6 Lugtemission

Enhver husdyrproduktion giver anledning til lugt inden for de nærmeste omgivelser. Hvor stort et område der påvirkes af lugt, afhænger af hvor stort produktionsareal der er på ejendommen og hvilken type dyr der er tale om. Desuden spiller vindretning, terræn- og beplantningsforhold ind. Lugt stammer primært fra stalden. Desuden kan lugt forekomme i forbindelse med arbejde med husdyrgødning og udbringning heraf.

Lugtemissionen i nudrift og ansøgt drift er beregnet i IT-ansøgningssystemet www.husdyrgodkendelse.dk. og er angivet i skemaet herunder:

	Lugt (LE/s)	Lugt (OU/s)	Faktisk lugt (LE/s)	Faktisk lugt (OU/s)
Nudrift	4383	18382	4383	18382
Ansøgt drift	5220	21892	5220	21892
Forskel	837	3510	837	3510

Som angivet i tabellen stiger lugten fra produktionen i forbindelse med godkendelsen.

Lugtemission i Odour Units (OU) beregnes med OML-modellen og i Lugt Enheder (LE) med FMK-modellen. Begge modeller beregner spredningen af lugtemissionen fra husdyrbruget på grundlag af produktionsarealets størrelse og lugtemissionsfaktorerne for den eller de pågældende dyretyper og staldsystemer fastsat i hhv. OU og LE, jf. husdyrgodkendelsesbekendtgørelsens bilag 3, B. Faktisk lugt er den beregnede lugtafgivelse til omgivelserne, efter at eventuelle teknologier til reduktion af lugtemission er inkluderet i beregningerne.

Der er ligeledes foretaget beregninger af lugtpåvirkningen til husdyrbrugets nærmeste naboer i www.husdyrgodkendelse.dk. Den beregnede geneafstand for områdetyperne nabobeboelse, byzone og samlet bebyggelse fremgår af nedenstående tabel:

Bebyggelse	Kumulation Antal	Model	Korrigeret geneafstand (m)	Vægtet afstand til bebyggelse (m)	Genekriterie overholdt
Kisbækvej 4 (enkelt bolig)	0	FMK	72	151	Ja
Overballevej 1 (samlet bebyggelse)	0	Ny	145	3089	Ja
Løgumkloster(byzone)	0	FMK	229	3609	Ja

Kumulation

I forhold til naboer gælder ligeledes et kumulationsprincip, hvor kravene skærpes såfremt der ligger andre produktioner med en ammoniakemission over 750 kg indenfor en afstand af 100 meter fra enkeltliggende naboer eller 300 meter fra samlet bebyggelse eller byzone.

Der ligger ikke andre produktioner indenfor kumulationsafstandene.

Boligerne på ejendomme med landbrugspligt er ikke omfattet af det generelle beskyttelsesniveau. Dette samme gælder boliger ejet af ansøger. Derfor indgår Kisbækvej 2 ikke i vurdering af, om der ligger enkeltboliger inden for de beregnede geneafstande.

Vurdering

Produktionen overholder bekendtgørelsens lugtgenekrav, og dermed vil der ikke være en belastning af området udover hvad der kan accepteres.

B.7 Emissioner og genepåvirkninger

Støj

Beskrivelse af støjkloder

Der kan forekomme støjkloder fra:

- Foderanlæg
- Malkeanlæg
- Transport til og fra ejendommen
- Periodevis støj i forbindelse med markdrift

Driftsperiode for støjkloder

Det tilstræbes, at støjende aktiviteter afholdes i tidsrummet 7-18. Dog med undtagelse af den periodevis markdrift, hvor virksomheden er afhængig af vejret.

Malkeanlægget er i drift fra 0430-0800 og igen fra 16-18. Kompressoren til malkeanlægget er placeret indendøre og afskærmet med henblik på reduktion af støj.

For så vidt angår støj fra landbrugsmaskiner vil der dagligt forekomme kørsel, samt jævnlig transporter med lastbil. Herudover vil der forekomme sæsonbetonet kørsel ved gylleudbringning og markarbejde.

Tiltag mod støjkloder

Støj søges generelt dæmpet ved valg af støjsvag teknologi og afskærmning. Endvidere søges al unødigt tomgangskørsel undgået.

Vurdering

Det vurderes at ejendommens samlede støjbidrag, angivet som det ækvivalente, korrigerede støjniveau i dB(A) i punkter 1,5 m over terræn, målt eller beregnet ved nærmeste beboelses opholdsareal, ikke overskrider Miljøstyrelsens vejledende grænseværdier for støj, og den ansøgte drift af ejendommen kan ske uden væsentlig gene for omkringboende.

Rystelser

Virksomhedens bidrag til niveauet for vibrationsniveauet (dB re 10⁻⁶ m/s²) målt som det maksimale KB-vægtede accelerationsniveau med tidsvægtning S må ikke overstige værdierne i Lavfrekvent støj, infralyd og vibrationer i eksternt miljø Orientering fra Miljøstyrelsen, nr. 9 1997,

Anvendelse	Tidspunkt	Vægtet accelerationsniveau L _{aw} i dB
Boliger i boligområder (hele døgnet)	Hele døgnet	75
Boliger i blandet bolig/erhvervsområde	18-7	75
Børneinstitutioner og lignende	I åbningstiden	75
Boliger i blandet bolig/erhvervsområde	7-18	80
Kontorer, undervisningslokaler og lignende	Hele døgnet	80
Erhvervsbebyggelse	Hele døgnet	85
Kontorer og tilsvarende lokaler i erhvervsbebyggelse, hvor der foregår følsomme aktiviteter	Hele døgnet	80

Anvendelse	Tidspunkt	A-vægtet lydtryksniveau	G-vægtet lydtryksniveau

		(10-160 Hz), dB	dB
Beboelsesrum, herunder børneinstitutioner og lignende	18-7	20	85
	7-18	25	85
Kontorer, undervisningslokaler, og lignende støjfølsomme rum	Hele døgnet	30	85
Erhvervsbebyggelse	Hele døgnet	35	90

Brug af maskiner i landbruget kan i nogle tilfælde give anledning til vibrationsgener. Dette vil typisk være rystelser maskinføreren udsættes for, fremfor rystelser der giver gener for det omgivende miljø. Denne type rystelser er en arbejdsmiljøfaktor og vurderingen af dette forhold indgår i arbejdspladsvurderingen (APV) og behandles ikke nærmere her.

Vurdering

I forbindelse med transporter kan der muligvis være vibrationer fra køretøjerne. Dette vil dog ikke være i et omfang der overstiger, hvad der almindeligvis må forventes fra kørsler på landets veje. Der er ikke nabobeboelser beliggende umiddelbart op til veje eller indkørsler til ejendommen. Rystelser fra ejendommen eller transporter i forbindelse med driften af denne forventes derfor ikke at give gener for omgivelserne, og det vurderes at grænseværdierne overholdes til alle områder nævnt i ovenstående tabeller.

Lys

Lysforhold

Belysning af anlæg: Der vil være et vist lysudfald fra bygningernes vinduer, samt fra udendørsbelysning ved udleveringsrampe og ved foderindlevering.

Lyset i staldene er tændt i forbindelse med fodring af grisene og ophold i staldene.

Forurenings- og genebegrænsende foranstaltninger

Lyset vil udelukkende være tændt på det niveau som enten er foreskrevet af anden lovgivning eller i det omfang det er nødvendigt i forbindelse med ophold i staldene.

Udendørsbelysning vil være tilkoblet bevægelsessensorer eller automatisk slukning.

Vurdering

Det ansøgte projekt vil ikke medføre væsentlig mere belysning end i nudriften. Det forventes ikke, at ejendommens belysning vil påvirke omgivelserne i negativ retning.

Fluer og skadedyr

Skadedyr

Generel bekæmpelse af skadedyr

Bekæmpelse af skadedyr foretages efter Aarhus Universitet, Institut for Agroøkologi fastsatte retningslinjer.

Fluegener

Kemisk fluebekæmpelse foretages efter Aarhus Universitet, Institut for Agroøkologi. Herudover anvendes der rovfluer.

Rottebekæmpelse

Bekæmpelse af rotter foretages efter Aarhus Universitet, Institut for Agroøkologi retningslinjer.

Desuden følges de forbyggende foranstaltninger, som er fastlagt i Bekendtgørelse om bekæmpelse af rotter mv.

Vurdering

Det vurderes, at der med ovenstående udføres en effektiv og tilfredsstillende flue- og skadedyrsbekæmpelse.

Støv

Den primære støvkilde er støv fra strøelse og fodertilberedning.

Der kan forekomme støv fra kørsel på de omkringliggende arealer og veje ved staldanlæggene.

Forurenings- og genebegrænsende foranstaltninger

Der vil i det daglige være fokus på at minimere støvgener udenfor husdyrbruget, og i forbindelse med færdsel på ikke befæstede veje, vil der være særligt fokus omkring ejendommen beliggende nær ved vejene.

Vurdering

På baggrund af afstanden til de umiddelbare naboer og det faktum at der ikke ligger naboer op ad ikke befæstede veje omkring anlægget, samt husdyrbrugets fokus på minimering af støvgener i forbindelse driften og håndtering samt transporter, vurderes det, at det ansøgte ikke vil medføre væsentlige gener for omgivelserne som følge af støv.

Transport

Transporter	Før godkendelse	Efter godkendelse
	Antal/ år	Antal/ År
Transport af tilskudsfoder	9	9
Transport af korn	20	20
Ensilage	200	250
Halm	20	25
Afhentning tyrekalve	24	24
Afhentning af slagtekøer	12	12
Flytning af kvier	24	24
Afhentning af døde dyr	6	6
Dybstrøelse	60	30
Udbringning husdyrgødning - gylle	140	200
Mælk	183	183
Affald	38	38

Levering af diesel	18	18
Transporter i alt	754	839

Vurdering af transportveje til og fra ejendommen

Alt transport til og fra ejendommen med direkte adgang til den offentlige vej Kisbækvej. Langs med Kisbækvej findes der enkelte andre beboelser, og der er ingen beboelser umiddelbart ved ejendommens udkørsler. Der kan forekomme gyllekørsel mm. langs andre veje, hvor der ligger beboelser, og her vil der være opmærksomhed omkring transporten, hvilket omfatter henstillinger til maskinstation om at reducere fart og om at udvise generelt hensyn til naboer.

Størstedelen af transporterne er af gylle, foder og afhentning af dyr. Samlet set forventes der en mindre stigning i antallet af transporter med det ansøgte projekt.

Transporterne forventes hovedsageligt at foregå på hverdage inden for normal arbejdstid, dvs. kl. 6-18, men kan til tider foregå i aften- og nattetimerne. Transport til og fra husdyrbruget vil altid foregå ved hensynsfuld kørsel. Derudover tilstræbes, at al tung transport gennemføres på hverdage inden for normal arbejdstid.

I højsæsonen for gyllekørsel kan der køres uden for normal arbejdstid, men dette vil foregå under hensyntagen til naboernes nattesøvn, så kørsel tæt på naboerne så vidt muligt ikke foregår senere end kl. 22 eller tidligere end kl. 6 på hverdage og ikke senere end kl. 23 og tidligere end kl. 8 i weekender og på helligdage.

Vurdering

Ved miljøgodkendelse af husdyrbrug er det muligt at regulere trafik internt på bedriften og ved ind- og udkørsel. Det gælder hvis trafikken giver anledning til gener for naboer tæt på ejendommen, eller f.eks. hvis oversigtsforholdene ved udkørsel til offentlig vej vurderes, at kunne give anledning til farlige situationer for trafikken.

Der kan ikke stilles vilkår til trafik på offentlig vej, som lovligt kan anvendes til kørsel med den type køretøjer, der anvendes til drift af husdyrbrug. Her er det vejmyndighedernes vurdering om der er et generelt problem, som skal tages hånd om. Det kunne f.eks. være vejens bæreevne, der ikke kan holde til særligt tunge køretøjer. Natur- og Miljøklagenævnet har i en tidligere klagesag fastslået: *"Spørgsmål om f.eks. belastning af det lokale vejnet reguleres ikke ved husdyrbruget, men af den relevante vejlovgivning, og afgøres af relevante vejmyndigheder. Færdsel på offentlig vej reguleres i øvrigt af færdselsloven og håndhæves af politiet."*

Da der er tale om gode til- og frakørselsforhold til ejendommen og der ikke sker en stigning i antal transporter, vurderes det på den baggrund, at transporter til og fra ejendommen ikke medfører væsentligt øgede gener for de omkringboende.

Egenkontrol

Ansøger har redegjort for følgende egenkontrol:

- Gødningsbeholdere følger reglerne for kontrol minimum hvert 10. år
- Logbog for overdækningen på gyllebeholdere
- En gang årligt udarbejdes "Gødnings- og husdyrindberetning",
- Overvågning af vand og strømforbrug
-

Risici og håndtering

Brand

Kan opstå som følge af fejl i elinstallationer og medføre risiko for udslip af giftige stoffer. Dette søges undgået ved at vedligeholde el-udstyr og undgå adfærd, der kan beskadige ledninger og elektriske hjælpemidler.

Gylleudslip

Kan forekomme ved påkørsel af gyllebeholder, ved at en gyllebeholder, gyllekanaler eller pumpeledninger er utætte, eller ved at en gylletank kan sprænge.

Kan medføre nedsivning af gylle til grundvand, eller afstrømning af gylle til vandløb fra frosne marker eller efter ekstrem nedbør. Kan desuden give spild i forbindelse med læsning af gyllevogne.

Risiko for gylleudslip forsøges minimeret ved at:

- Der er ryddet op, hvor der arbejdes.
- Medarbejdere får god instruktion.
- Bygninger og maskiner vedligeholdes.
- Der er gode adgangs- og transportveje.
- Gylleanlæg holdes i orden, og pumpning af gylle overvåges
- Børn og fremmede har ikke adgang til betjening af gyllepumper mm.
- Afløb er afblændet så gylle ikke kan løbe i dræn
- Der gennemføres de lovpligtige 10-årskontroller, hvor gylletankene kontrolleres af særligt uddannet personale.

Udslip af miljøskadelige stoffer

Hvor der opstår uheld med risiko for udslip af skadelige stoffer, kontaktes kommunens miljøberedskab. Hvor der er overhængende fare, alarmeres alarmcentralen på telefon 112.

Kemikalier

Forskellige hjælpemidler som rengørings- og desinfektionsmidler til staldrengøring, konserveringsmidler til foderbrug, medicin og andre hjælpestoffer, der kan udgøre en miljørisiko, håndteres og opbevares, så der ikke kan ske en utilsigtet udledning til miljøet.

Pesticider og sprøjteudstyr

Der opbevares i aflukke i maskinhus.

Oplag af olie og andre kemikalier

Der er 3 olietanke på ejendommen. 2 af olietankene står maskinhuset og en står ved malkestalden.

Samlet vurdering af risikoelementer vedrørende miljøforhold

Det vurderes, at håndteringen af husdyrgødning foregår på en tilfredsstillende måde, og at husdyrbruget samlet set håndterer risikoelementerne korrekt og derfor ikke vil have en negativ påvirkning på miljøet og omgivelserne.

B.8 Affaldsproduktion og ressourceforbrug

Der forventes en affaldsproduktion der er proportionel med virksomhedens størrelse og type.

Affaldshierarkiet iagttages. Det betyder, at beskrivelsen skal illustrere, hvordan affaldshåndteringen på husdyrbruget lever op til affaldshierarkiet jf. Miljøbeskyttelseslovens § 6 b. Heraf fremgår det at affaldsforebyggelse og -håndtering skal ske i overensstemmelse med følgende affaldshierarki:

- 1) Affaldsforebyggelse.
- 2) Forberedelse med henblik på genbrug.
- 3) Genanvendelse.
- 4) Anden nyttiggørelse.
- 5) Bortskaffelse.

I den daglige drift vil der være en række affaldsprodukter til bortskaffelse via kommunale ordninger og modtagestationer. Affaldet opbevares og bortskaffes i overensstemmelse med affaldsregulativerne for Tønder Kommune. Dagrenovation fyldes i affaldscontainer. Forbrændingseget affald fra produktionen opbevares i container.

Ikke forbrændingseget affald (f.eks. eternit, glaserede fliser og tegl, imprægneret træ o.l.). Normalt forefindes der ikke "ikke forbrændingseget affald" på ejendommen, men i tilfælde af den type affald opstår, så bortskaffes det til kommunal genbrugsplads. Eventuelt jernaffald bortskaffes til skrothandler.

Øvrigt farligt affald som f.eks. lysstofrør, el-sparepærer, oliefiltre, batterier eller spraydåser indsamles på Perbølvej 5a. Brugte batterier tages ofte med retur af leverandør. Andet leveres til kommunal modtagestation.

Affald opbevares og bortskaffes i overensstemmelse med gældende lovgivning og affaldsregulativer, og det vurderes ikke at håndteringen heraf kan medføre risiko for forurening af miljøet.

Ejendommen skal overholde Tønder Kommunes erhvervsregulativ og bortskaffelse skal ske i overensstemmelse med dette. Endvidere er ejendommen omfattet af reglerne i Affaldsbekendtgørelsen. Farligt affald skal i henhold til Tønder Kommunes regulativ for erhvervsaffald bortskaffes til godkendte modtageanlæg og transporten af farligt affald skal ske af godkendte transportører.

I henhold til bekendtgørelse om affald, kan op til 200 kg farligt affald pr. år afleveres på Genbrugspladsen, men større mængder skal afhentes via en godkendt transportør. Kvitteringer på korrekt bortskaffelse for affaldstyper under kategorien "farligt affald" skal gemmes i mindst 5 år og skal kunne forevises, når kommunen beder om det. Virksomheder kan aflevere samme fraktioner som borgere, dvs. at virksomheder nu kan aflevere op til 10 asbestplader om året, men virksomheder kan fortsat ikke aflevere landbrugsplast og medicin fra landbrug og andre fraktioner, som almindelige borgere ikke har.

Følgende må ikke afleveres på genbrugspladsen:

- Medicinrester - Leveres til godkendt modtager af farligt affald
- Kanyler - Leveres til godkendt modtager af farligt affald
- Landbrugsplast - Leveres til godkendt modtager,
- Udtjente maskiner og udstyr – Skrothandler

Afhentning af farligt affald, der ikke modtages på genbrugspladsen skal ske af godkendte transportører. Ejendommen er tilmeldt Tønder Kommunes ordning for dagrenovation.

Farligt affald og risikoaffald i form af sprøjter og medicinrester opbevares i container. Kanyler og glas opbevares i spand med låg og afleveres til kommunens affaldsordning.

Olie, spildolie og kemikalieaffald opbevares i tætte tromler med låg e. lign.

Erhvervsaffald bortskaffes i overensstemmelse med kommunens regulativ for erhvervsaffald. Der er indført miljøledelse på ejendommen, hvor også affaldshåndtering er beskrevet.

Affaldsmængder

Nedenstående angiver anslåede og forventede mængder af affald årligt.

Fast affald

Affaldstype	Opbevaringssted	Transportør	Modtageanlæg	Mængder pr. år	EAK-kode	ISAG-kode
Olie- og kemikalieaffald:						
Spildolie	Maskinhus	Shell oliegenbrug	Shell	75 l	13.02.08	06.01
Olietromle	Maskinhus	Shell oliegenbrug	Shell	2	15.01.04	56.20
Blyakkumulatorer	-	-	Kommunal modtagestation	ingen	16.06.01	05.99
Tørbatterier – NiCd		-	Kommunal modtagestation	ingen	20.01.33	77.00
Tørbatterier – Kviksølv		-	Kommunal modtagestation	ingen	20.01.33	77.00
Fast affald:						
Tom emballage (papir/pap/plast)	Container	Marius Pedersen		2000 kg	15.01.01	50.00
Bigbags af PE-plast	Container	Marius Pedersen		500 kg	15.01.02	52.00
Lysstofrør og elsparepærer		Kommunal ordning	Kommunal modtagestation	50	20.01.21	79.00
Jern og metal	Intet fast	Produkthandler	Produkthandler	100 kg	02.01.10	56.20
Diverse brændbart inkl. tomme medicinglas	Container	Marius Pedersen		Variierende mængder	Afhængig af indhold / 15.01.07	19.00
Glas	Intet fast	Egen	Kommunal modtagestation		20.01.02	51.00

Vurdering

Det vurderes at ejendommen lever op til affaldshierakiet og til affaldsregulativerne for Tønder Kommune.

Døde dyr

Døde dyr overdækkes med kadaverkappe indtil de afhentes af destruktionsanstalt, DAKA. Afhentning sker løbende. Animalsk affald opbevares så der ikke opstår uhygiejniske forhold, indtil afhentning til autoriseret destruktionsanstalt. Døde dyr opbevares på en plads nord for gylletanken.

Kemikalier generelt

Eventuel opbevaring af brugte sprøjter vil ske i kanyleboks og bortskaffes i overensstemmelse med kommunens affaldsregulativ.

Pesticider

Pesticider opbevares i aflåst rum i maskinhus

Oliekemikalier

Der er 3 olietanke på ejendommen. 2 af olietankene står maskinhuset og en står ved malkestalden.

Spildevandsmængde

Spildevandstyper	m ³ /år efter godkendelse	Afledes til	Renseforanstaltning
Rengøringsvand, drikkevandsspild mv.	800 m ³	Gyllebeholder	Ingen
Sanitært spildevand fra beboelse	200 m ³	Septiktank	

Beskrivelse af spildevandstilledning

800 m³/år spildevand tilledes gyllebeholder med flydende husdyrgødning.

Beskrivelse af spildevandsafledning

Rengøringsvand ledes fra stald til gyllebeholder.

Sanitært spildevand afledes til nedsivning

Tagvandet afledes til grøft.

Energiforbrug

Energi

Type	Forbrug nudrift	Forbrug ansøgt
Elforbrug	100.000 kwh	100.000 kwh
Dieselolie	22.000 l	22.000 l
Fyringsolie	2000 l	2000 l

Elforbruget i kostalden går primært til belysning og drift af teknisk udstyr, herunder mallkning.

Energibesparende foranstaltninger

Når der i anlægget udskiftes lysarmaturer sikres det, at der i det omfang det er foreneligt med biologiske forhold, at der vælges mellem de mest energibesparende systemer. F.eks. LED-belysning.

Varmen fra mælken genindvindes og bruges til opvarmning af brugsvand i stalden.

Vurdering

Elforbruget vurderes at følge normforbruget.

Vandforbrug

Vand

Type	Forbrug nudrift	Forbrug ansøgt
Årligt forbrug af drikkevand	4500 m ³	4800 m ³
Årligt forbrug af vaskevand til vask af stalde	800 m ³	800 m ³

Forbruget er beregnet ud fra normtal 2015.

Bedriften forsynes med vand fra privat fællesvandværk. Der forventes en mindre stigning i vandforbruget i forbindelse med tilladelsen.

Vandbesparende foranstaltninger

Drikkevandsinstallationerne på bedriften efterses og rengøres jævnligt med henblik på at undgå spild.

Eventuelle lækager i systemet identificeres straks og reparerer hurtigst muligt.

Vurdering

Vandforbruget vurderes at følge normerne.

Reststoffer

Udbringning af husdyrgødning bliver foretaget efter de gældende generelle regler ift. indhold af fosfor, kvælstof og zink. Gyllen vil i øvrigt indeholde vand og fodersplid mm. Disse forhold er der i de generelle regler taget højde for og det vurderes derfor at udbringningen af gylle lever op til disse generelle regler.

Foder

Der hjemmeavlet grovfoder. Foderet blandes i fodervogn og udfodres 2 gange om dagen. Mht. støv mm. fra foderproduktionen er dette behandlet særskilt under støv.

Der sikres effektiv fodring gennem foderets sammensætning og løbende foderkontroller, således at fodringen stemmer overens med dyrenes behov. Derudover er sundhedsstyring vigtig for en effektiv produktion med lavest muligt forbrug af foder- og hjælpestoffer.

Der er på bedriften stor opmærksomhed mod at minimere anvendelsen af råvarer i produktionen. Der er fokus på at minimere spild af foderstoffer og på at optimere og minimere indholdet af fosfor og protein i foderstoffer, dog altid med fokus på virksomhedens produktionsresultater og ikke mindst dyrenes velbefindende.

Vurdering

Det vurderes at foderforbrug og tiltag i øvrigt vedr. foder lever op til en produktion af den ansøgte størrelse.

Samlet vurdering af affalds- og ressourceforbrug

Virksomheden er omfattet af Affaldsbekendtgørelsen og Tønder Kommunes Affaldsregulativ for erhverv. Virksomheden oplyser, at reglerne efterleves.

Det vil sige, at

- Dagrenovationslignende og forbrændingseget affald bortskaffes til forbrænding.
- Deponeringseget affald skal frasorteres og opbevares, så vindflugt undgås.

- PVC-affald frasorteres og bortskaffes korrekt.
- Klinisk risikoaffald som kanyler, medicinflasker og lignende opbevares forsvarligt i egnet emballage

Beskyttelse af jord, grundvand og overfladevand:

- Farligt affald opbevares, så det ikke kan løbe til jord, grundvand eller overfladevand og beskyttet mod vejrlig. Tanke er sikret mod påkørsel.
- Eksisterende olietanke er reguleret af olietanksbekendtgørelsen. Nye tanke og/eller sløjfning af tanke skal anmeldes til Randers Kommune.

Det vurderes, at der er redegjort for et vand- og energiforbrug, der står mål med størrelsen af dyreholdet og alderen på staldene. Der er en mindre stigning i ressourceforbruget som følge af godkendelsen.

B.9 Valg af BAT

Alle stalde er med drænedede gulve og ny stald er med dybstrøelse.

	Stalde	Lagre	Total
Samlet BAT krav Kg N/år	1739	378	2117
Faktisk emission Kg N/år	1835	378	2213
Forskel Kg N/år			-96
BAT krav overholdt			Nej

BAT niveauet er ikke overholdt. I henhold til § 25 stk 5. kan kommunalbestyrelsen afvige fra BAT kravet hvis særlige forhold gør sig gældende i henhold til eksisterende indretning og drift.

Først og fremmest er overskridelsen af BAT niveauet meget begrænset og opstår udelukkende på grund af ønske om at lave eksisterende dybstrøelsesstald med foderbord med spalter om til sengestald med spalter. I det nye husdyrgodkendelsessystem findes staldsystemet dybstrøelse med langt foderbord ikke, og Miljøstyrelsen har konverteret det oprindelige staldsystem til ren dybstrøelse. Alene det betyder, at ammoniakemissionen fra nudriften underestimeres, da der allerede er en del spalter i stalden. Disse spalter og kanaler vil blive genanvendt i det nye sengestaldssystem, og derfor vil alternativet (fast drænet gulv) til den ansøgte sengestald med spalter, betyde at eksisterende kummer skal opfyldes, hvilket både vil være øget omkostning, men derudover vurderes det ikke at være en bæredygtig løsning, at fjerne eksisterende kummer for at reducere ammoniakfordampningen med 96 kg.

Den eksisterende stald er ligeledes med spalter og det vil derfor være helt naturligt at koble systemerne sammen således at både dyrene går på ens underlag og man kan udnytte rundskyl i alle kanalerne.

Samlet vurderes det således at ændringen af den eksisterende stald til en stald med fast drænet gulv vil medføre en væsentlig højere udgift til ombygningen. Hvis tidligere tommelfingerregler om proportionalitet iagttages, hvor alt over 100 kr/kg reduceret ammoniak blev vurderet uproportionalt, så svarer det i dette tilfælde til at omkostningen ikke må overstige 9600 kr. førend det er uproportionalt. Alene opfyldningen af eksisterende kanaler vurderes at overstige dette beløb.

Derfor vurderes det at Tønder Kommune kan give dispensation til at overskride det vejledende BAT niveau.

B.10 Grænseoverskridende virkninger

Det er vurderet, at det udelukkende er produktionens emission af ammoniak der potentielt kan have en grænseoverskridende virkning. Det er dog vurderet at ammoniakemissionen har et niveau og en karakter, hvor hovedparten af emissionen vil påvirke lokalområdet og kun mindre del af emissionen vil bidrage til baggrundsbelastningen i omkringliggende lande. Det er derfor vurderet at produktionen ikke medfører grænseoverskridende virkninger hverken lokalt eller internationalt. et al. Aktuel videnskab 5, 2007: Drivhusgasser og husdyrproduktion