



Miljøtilladelse til produktion af fjerkræ og kvæg på Bokmosedam 1, 6440 Augustenborg

Meddelt d. 30-10-2023

Meddelt af Erhverv & Affald
Sønderborg Kommune

§ 16 b med
BAT

Lovbekendtgørelse nr.
520 af 1. maj 2019 om
husdyrbrug og
anvendelse af gødning
m.v. med senere
ændringer

Indhold

Datablad	1
Baggrund og læsevejledning	2
DEL 1- AFGØRELSE	3
1) Kommunens afgørelse.....	3
2) Baggrund for afgørelse	6
3) Lovgrundlag	7
4) Udnyttelsesfrist	7
5) Andre tilladelser og dispensationer.....	7
6) Retsbeskyttelse.....	7
7) Vilkår for husdyrbruget.....	8
DEL 2 – KOMMUNENS VURDERING OG BAGGRUND FOR AFGØRELSE	13
8) Reduktion af ammoniakemission ved anvendelse af den bedst tilgængelige teknik (BAT).....	13
9) Maksimal deposition af ammoniak til kategori 1- og 2-natur, samt påvirkning af bilag IV- arter	14
10) Kommunens vurdering og begrundelse for afgørelse	14
11) Vurdering af erhvervsmæssig nødvendighed.....	17
12) Indretning og drift	17
13) Fastsættelse af vilkår	20
14) Samlet vurdering	21
15) Offentliggørelse, klagevejledning og underretning.....	21
16) Kommunens bilag	22
DEL 3 - MILJØANSØGNING	24



Datablad

<table border="1"> <thead> <tr> <th colspan="2">Husdyrbruget</th> <th colspan="2">Konsulent</th> </tr> </thead> <tbody> <tr> <td>Bedrift Cvr</td> <td>34892873</td> <td>Konsulent Cvr</td> <td>25160428</td> </tr> <tr> <td>Husdyrbrugets navn</td> <td>Bokmosedam 1</td> <td>Konsulent virksomhedsnavn</td> <td>LandboSyd</td> </tr> <tr> <td>Beliggenhedsadresse</td> <td>Bokmosedam 1</td> <td>Konsulentnavn</td> <td>Ulla Refshammer Pallesen</td> </tr> <tr> <td>Postnummer</td> <td>6440</td> <td>Konsulentadresse</td> <td>Jens Terp-Nielsens Vej 13</td> </tr> <tr> <td>By</td> <td>Augustenborg</td> <td>Konsulentpostnummer</td> <td>6200</td> </tr> <tr> <td colspan="2">Ansøger</td> <td>Konsulentby</td> <td>Aabenraa</td> </tr> <tr> <td>Ansøgersnavn</td> <td>Trympellyng Aps c/o Kenn Eriksen Byllemos</td> <td>Konsulenttelefon</td> <td>61558262</td> </tr> <tr> <td>Ansøgeradresse</td> <td>Kousgaards plads 1 12 1</td> <td>Konsulent-email</td> <td>upa@landbosyd.dk</td> </tr> <tr> <td>Ansøgerpostnummer</td> <td>7400</td> <td colspan="2">Ejendom</td> </tr> <tr> <td>Ansøgerby</td> <td>Herning</td> <td>Ejendomsnummer</td> <td>540000195</td> </tr> <tr> <td>Ansøgertelefon</td> <td>20295466</td> <td>CHR numre</td> <td>71447</td> </tr> <tr> <td>Ansøger-email</td> <td>kenn@byllemos.eu</td> <td colspan="2">Matrikler på ejendomsnummer</td> </tr> <tr> <td colspan="2"></td> <td colspan="2">Matrikel: 249 - Helved, Notmark</td> </tr> <tr> <td colspan="2"></td> <td colspan="2">Matrikel: 239 - Helved, Notmark</td> </tr> <tr> <td colspan="2"></td> <td colspan="2">Matrikel: 137 - Helved, Notmark</td> </tr> <tr> <td colspan="2"></td> <td colspan="2">Matrikel: 187 - Helved, Notmark</td> </tr> <tr> <td colspan="2"></td> <td colspan="2">Matrikel: 238 - Helved, Notmark</td> </tr> <tr> <td colspan="2"></td> <td colspan="2">Matrikel: 245 - Helved, Notmark</td> </tr> <tr> <td colspan="2"></td> <td colspan="2">Matrikel: 246 - Helved, Notmark</td> </tr> <tr> <td colspan="2"></td> <td colspan="2">Matrikel: 247 - Helved, Notmark</td> </tr> <tr> <td colspan="2"></td> <td colspan="2">Matrikel: 254 - Helved, Notmark</td> </tr> </tbody> </table>		Husdyrbruget		Konsulent		Bedrift Cvr	34892873	Konsulent Cvr	25160428	Husdyrbrugets navn	Bokmosedam 1	Konsulent virksomhedsnavn	LandboSyd	Beliggenhedsadresse	Bokmosedam 1	Konsulentnavn	Ulla Refshammer Pallesen	Postnummer	6440	Konsulentadresse	Jens Terp-Nielsens Vej 13	By	Augustenborg	Konsulentpostnummer	6200	Ansøger		Konsulentby	Aabenraa	Ansøgersnavn	Trympellyng Aps c/o Kenn Eriksen Byllemos	Konsulenttelefon	61558262	Ansøgeradresse	Kousgaards plads 1 12 1	Konsulent-email	upa@landbosyd.dk	Ansøgerpostnummer	7400	Ejendom		Ansøgerby	Herning	Ejendomsnummer	540000195	Ansøgertelefon	20295466	CHR numre	71447	Ansøger-email	kenn@byllemos.eu	Matrikler på ejendomsnummer				Matrikel: 249 - Helved, Notmark				Matrikel: 239 - Helved, Notmark				Matrikel: 137 - Helved, Notmark				Matrikel: 187 - Helved, Notmark				Matrikel: 238 - Helved, Notmark				Matrikel: 245 - Helved, Notmark				Matrikel: 246 - Helved, Notmark				Matrikel: 247 - Helved, Notmark				Matrikel: 254 - Helved, Notmark	
Husdyrbruget		Konsulent																																																																																							
Bedrift Cvr	34892873	Konsulent Cvr	25160428																																																																																						
Husdyrbrugets navn	Bokmosedam 1	Konsulent virksomhedsnavn	LandboSyd																																																																																						
Beliggenhedsadresse	Bokmosedam 1	Konsulentnavn	Ulla Refshammer Pallesen																																																																																						
Postnummer	6440	Konsulentadresse	Jens Terp-Nielsens Vej 13																																																																																						
By	Augustenborg	Konsulentpostnummer	6200																																																																																						
Ansøger		Konsulentby	Aabenraa																																																																																						
Ansøgersnavn	Trympellyng Aps c/o Kenn Eriksen Byllemos	Konsulenttelefon	61558262																																																																																						
Ansøgeradresse	Kousgaards plads 1 12 1	Konsulent-email	upa@landbosyd.dk																																																																																						
Ansøgerpostnummer	7400	Ejendom																																																																																							
Ansøgerby	Herning	Ejendomsnummer	540000195																																																																																						
Ansøgertelefon	20295466	CHR numre	71447																																																																																						
Ansøger-email	kenn@byllemos.eu	Matrikler på ejendomsnummer																																																																																							
		Matrikel: 249 - Helved, Notmark																																																																																							
		Matrikel: 239 - Helved, Notmark																																																																																							
		Matrikel: 137 - Helved, Notmark																																																																																							
		Matrikel: 187 - Helved, Notmark																																																																																							
		Matrikel: 238 - Helved, Notmark																																																																																							
		Matrikel: 245 - Helved, Notmark																																																																																							
		Matrikel: 246 - Helved, Notmark																																																																																							
		Matrikel: 247 - Helved, Notmark																																																																																							
		Matrikel: 254 - Helved, Notmark																																																																																							
Biaktivitet	Ingen																																																																																								
Tilladelsen er udarbejdet af: Sønderborg Kommune Erhverv & Affald Teknik, Miljø & Bæredygtighed Rådhusstorvet 10 6400 Sønderborg	Sagsbehandler: SBMO Sag nr.: 23/58453 KS: ANTN																																																																																								



Baggrund og læsevejledning

Ansøgeren har ansvaret for at udarbejde miljøansøgningen. Vurderingerne af miljøansøgningen er et resultat af en stjernehøring af kommunens relevante afdelinger samt dialog med ansøger i forbindelse med sagsbehandlingen. Materialet danner grundlag for kommunens afgørelse og de stillede vilkår.

Miljøtilladelsen er opdelt i del 1, del 2 og del 3.

Del 1 - Kommunens afgørelse er rammerne for den godkendte produktion beskrevet, baggrund for afgørelsen, og vilkår der er stillet for at sikre, at udvidelsen og produktionen kan foregå uden at miljøet og omgivelserne påvirkes væsentligt.

Del 2 er Kommunens vurdering af det ansøgte og begrundelse for afgørelse og de stillede vilkår, samt en samlet vurdering. Del 2 indeholder også oplysninger om offentlighed, høringer og klagemulighed.

Kommunens vurderinger tager afsæt i den indsendte miljøansøgning og beregningerne i husdyrgodkendelse.dk

Del 3 er en miljøansøgning, som er indsendt af ansøgers konsulent.



DEL 1- AFGØRELSE

1) Kommunens afgørelse

Sønderborg Kommune meddeler miljøtilladelse efter husdyrbruglovens § 16 b på Bokmosedam 1, Matrikel: 64 – Helved, Notmark m.fl., til ændring fra svineproduktion til fjerkræ og kvæg og udvidelse af produktionsareal med de stillede vilkår.

Miljøtilladelsen omfatter hele husdyrbruget.

Der godkendes følgende produktionsarealer o hovedansøgning:

2. Overblik over stalde og produktioner

Stalde og produktioner						
Staldnavn	Staldstørrelse (m ²)	Ventilation	Kildehøjde	Produktion	Antal måneder udegående	Produktionsareal (m ²)
Ansøgt drift						
Svinestald ændres til kvæg	435	Naturlig ventilation	3 m	(#606511) Flexgruppe: Alle kvæg, Heste, Får og Geder; Dybstrøelse	0	420
Stald ændres til fjerkræ	349	Mekanisk ventilation	6 m	(#606512) Kalkuner	0	349
Sum						769
Nudrift						
Svinestald ændres til kvæg	435	Naturlig ventilation	3 m	(#606510) Slagtesvin. Drænet gulv + spalter (33 %/67%)	0	324
Staldafsnit til svin i BBR 7	185	Mekanisk ventilation	6 m	(#612340) Slagtesvin. Drænet gulv + spalter (33 %/67%)	0	139
Sum						463
8 års drift						
Svinestald ændres til kvæg	435	Naturlig ventilation	3 m	(#611022) Slagtesvin. Drænet gulv + spalter (33 %/67%)	0	324
Staldafsnit til svin i BBR 7	185	Mekanisk ventilation	6 m	(#612341) Slagtesvin. Drænet gulv + spalter (33 %/67%)	0	139
Sum						463

I alt 769 m²

Svineproduktionen er jf. CHR ophørt pr. 1. marts 2022. Inden da har tilladelsen jf. Svineflyttedatabasen været fuldt udnyttet. Der har kun været slagtesvin i den østlige side af BBR 6. Den nordlige del af BBR 7 er oprindeligt bygget som kvægstald. Arealet, hvor der har gået svin er inddraget til fjerkræproduktion. Der er ikke ændret i gulvet i denne del af stalden, Der ønskes mulighed for at inddrage den vestligste side af stalden til fjerkræproduktion også.



Her er etableret et afløbssystem i det faste gulv. I den nordligste stald fjernes inventar og spalter og gyllekummen strøs op og kommer til at fungere som dybstrøleskumme. Der er fortsat afløb til fortank og videre til gyllebeholder. Dyrene kan gå gennem porte i de nordlige ender af staldene og ud på foldarealerne nord for husdyrbruget. Der ønskes mulighed for at benytte BBR 7 til forskellige fjerkræstyper. Hovedskemaet er vist med kalkuner, og der er oprettet scenarieskemaer for produktion af gæs og ænder, kyllinger og høns. De andre former for fjerkræ vil typisk blive leveret som daggamle og være på stald 1-2 uger, inden de flyttes til andre foldarealer, hvor de vil gå i sommerperioden med adgang til skygge i beplantninger men uden læskur. Da det er uvist, hvordan kommunen vil betragte produktionsarealerne, er alle arealer for nemheds skyld vist som "Nyt (inkl. renoveret)

Den maksimale produktion på husdyrbruget forventes at blive på op til 20 ammekøer med opdræt, 1.000 kalkuner om året til slagtning, samt opstart af hold på ca. 1.500 ænder og 200 gæs årligt.

De godkendte produktionsarealer i staldanlægget kan med denne miljøtilladelse udnyttes fuldt ud inden for grænserne for dyrevelfærdsreglerne. Det er muligt med denne tilladelse at tage 306 m² produktionsareal ekstra med i forhold til nudriften, i form af udnyttelse af den eksisterende ældre svinestald BBR nr. 7 (Stald: #606512 –). Se en oversigt over staldarealet i figur 1.

Der godkendes følgende scenarier udover det ansøgte i hovedansøgningen:

1: Scenarieskema 240155 for gæs og ænder

Stalde og produktioner						
Staldnavn	Staldstørrelse (m ²)	Ventilation	Kildehøjde	Produktion	Antal måneder udegående	Produktionsareal (m ²)
Ansøgt drift						
Svinestald ændres til kvæg	420	Naturlig ventilation	3 m	(#611025) Flexgruppe: Alle kvæg, Heste, Får og Geder; Dybstrøelse	0	420
Svinestald ændres til fjerkræ	349	Mekanisk ventilation	6 m	(#611028) Gæs, ænder	0	349
Sum						769

2: Scenarieskema 240208 for kyllinger

Stalde og produktioner						
Staldnavn	Staldstørrelse (m ²)	Ventilation	Kildehøjde	Produktion	Antal måneder udegående	Produktionsareal (m ²)
Ansøgt drift						
Svinestald ændres til kvæg	435	Naturlig ventilation	3 m	(#612345) Flexgruppe: Alle kvæg, Heste, Får og Geder; Dybstrøelse	0	420
Stald ændres til fjerkræ	349	Mekanisk ventilation	6 m	(#612347) Flexgruppe: Alle kyllinger	0	349
Sum						769



3: Scenarieskema 240212 for høns

Staldnavn	Staldstørrelse (m ²)	Ventilation	Kildehøjde	Produktion	Antal måneder udegående	Produktionsareal (m ²)
Ansøgt drift						
Svinestald ændres til kvæg	435	Naturlig ventilation	3 m	(#612401) Flexgruppe: Alle kvæg, Heste, Får og Geder; Dybstrøelse	0	420
Stald ændres til fjerkræ	349	Mekanisk ventilation	6 m	(#612403) Høner, konsumæg. Skrabe og friland, gulvdrift uden kummer	0	349
Sum						769

Der godkendes følgende flexgrupper:

Alle 4 scenarier:

Svinestald ændres til Kvæg Flexgruppe: Alle kvæg, Heste, Får og Geder; Dybstrøelse

I scenarie 2: Stald ændres til Fjerkræ: Flexgruppe: Alle kyllinger

Der godkendes følgende eksisterende gødningsopbevaringsareal:

Gyllebeholder 1: 2.550 m³ gødningsopbevaringsareal til flydende husdyrgødning.

Der godkendes følgende projekterede anlæg:

Udvidelse af produktionsareal fra 463 m² til 769 m² indenfor eksisterende bygninger.

Andre godkendelsespligtige driftsbygninger, anlæg, m.v.

- Ingen



Figur 1. Oversigtskort over produktionsarealer (rød) og gødningsopbevaringsanlæg (blå)

1.1. Dispensation

Der er ingen dispensationer i forbindelse med denne tilladelse.

2) Baggrund for afgørelse

Sønderborg Kommune har den 12-06-2022 modtaget en ansøgning om miljøtilladelse af husdyrbruget på Bokmosedam 1, 6440 Augustenborg. Ansøgningen er indsendt for at få godkendt de eksisterende produktionsarealer fra svin til fjerkræ og kvæg til fri produktion efter de gældende regler, derudover ønskes en mindre del af den ældre svinestald til produktionsareal til fjerkræ.

Sønderborg Kommune meddeler tilladelsen, da det vurderes, at ansøgeren har truffet de nødvendige foranstaltninger til at forebygge og begrænse forureningen ved anvendelse af bedste tilgængelige teknik, og at husdyrbruget i øvrigt kan drives på stedet uden at påvirke omgivelserne på en måde, som er uforenelig med hensynet til omgivelserne. Sønderborg Kommune vurderer at miljøtilladelsen, med de stillede vilkår for lokalisering, indretning og



drift af husdyrbruget, sikre at husdyrbruget ikke vil medføre en væsentlig påvirkning af miljøet eller andre væsentlige gener.

Tilladelsen er baseret på de oplysninger, der er redegjort for i ansøgningsmaterialet, skema 239887 version 1 og miljøansøgningen i del 3.

3) Lovgrundlag

Ansøgningen er behandlet i henhold til kravene i bekendtgørelse af lov om husdyrbrug og anvendelse af gødning m.v. Lovbek. nr. 520 af 1. maj 2019 om husdyrbrug og anvendelse af gødning m.v. (husdyrbrugloven) med tilhørende bekendtgørelse om godkendelse og tilladelse m.v. af husdyrbrug, nr. 443 af 26. april 2023, samt miljøstyrelsens vejledning om miljøregulering af husdyrhold.

Miljøtilladelsen er kun en del af det retsgrundlag som husdyrproduktionen er underlagt.

Husdyrbruget har en ammoniakimmission på mere end 750 kg NH₃/år og er derfor omfattet af husdyrbruglovens § 16 b. Husdyrbruget er ikke godkendelsespligtigt og Sønderborg Kommune er tilsynsmyndighed.

4) Udnyttelsesfrist

Miljøtilladelsen skal være udnyttet inden 6 år fra tilladelsen er meddelt. Tilladelsen anses som udnyttet idet det er et eksisterende produktionsanlæg der gives tilladelse til. Hvis tilladelsen kun er udnyttet delvist, bortfalder den del, der ikke er udnyttet.

5) Andre tilladelser og dispensationer

Sønderborg Kommune gør opmærksom på, at den meddelte tilladelse udelukkende omfatter forholdet til miljølovgivningen.

6) Retsbeskyttelse

Med denne miljøtilladelse følger der 8 års retsbeskyttelse af husdyrbrugets indretning.

Sussanne Bigum Mortensen
Erhverv og Affald

Sønderborg Kommune

7) Vilkår for husdyrbruget

Vilkårene i denne miljøtilladelse skal, hvis ikke andet er anført, være opfyldt fra det tidspunkt, hvor miljøtilladelsen udnyttes.

Vilkår, der vedrører driften, skal være kendt af de ansatte, der er beskæftiget med den pågældende del af driften.

Denne miljøtilladelse meddeles på nedenstående vilkår. Konkrete bestemmelser i lovgivningen og bekendtgørelser, som generelt er gældende for alle husdyrbrug, er ikke stillet som vilkår for tilladelsen.

Generelle vilkår

- 1) Projektet skal gennemføres som beskrevet i ansøgningsmaterialet i husdyrgodkendelse.dk skema nr. 239887 vers. 1.
- 2) Miljøtilladelsen skal altid være at finde på ejendommen, enten udskrevet eller digitalt. Indholdet skal være driftsleder bekendt. Relevante vilkår i miljøtilladelsen skal være medarbejderne bekendt

Produktionsareal

- 3) Stalde, produktionsarealer og produktionstype skal være i overensstemmelse med nedenstående tabel A, dyrene skal være placeret i de med rødt markerede stalde, se figur A.

Tabel A. Stalde, produktionsareal og produktionstype. NB. De 349 m² kan have et forskelligt fjerkræhold i forhold til hvilket scenarie der produceres med.

Staldnavn	Staldstørrelse (m ²)	Ventilation	Kildehøjde	Produktion	Antal måneder udegående	Produktionsareal (m ²)
Ansøgt drift						
Svinestald ændres til kvæg	435	Naturlig ventilation	3 m	(#606511) Flexgruppe: Alle kvæg, Heste, Får og Geder; Dybstrøelse	0	420
Stald ændres til fjerkræ	349	Mekanisk ventilation	6 m	(#606512) Kalkuner	0	349
Sum						769

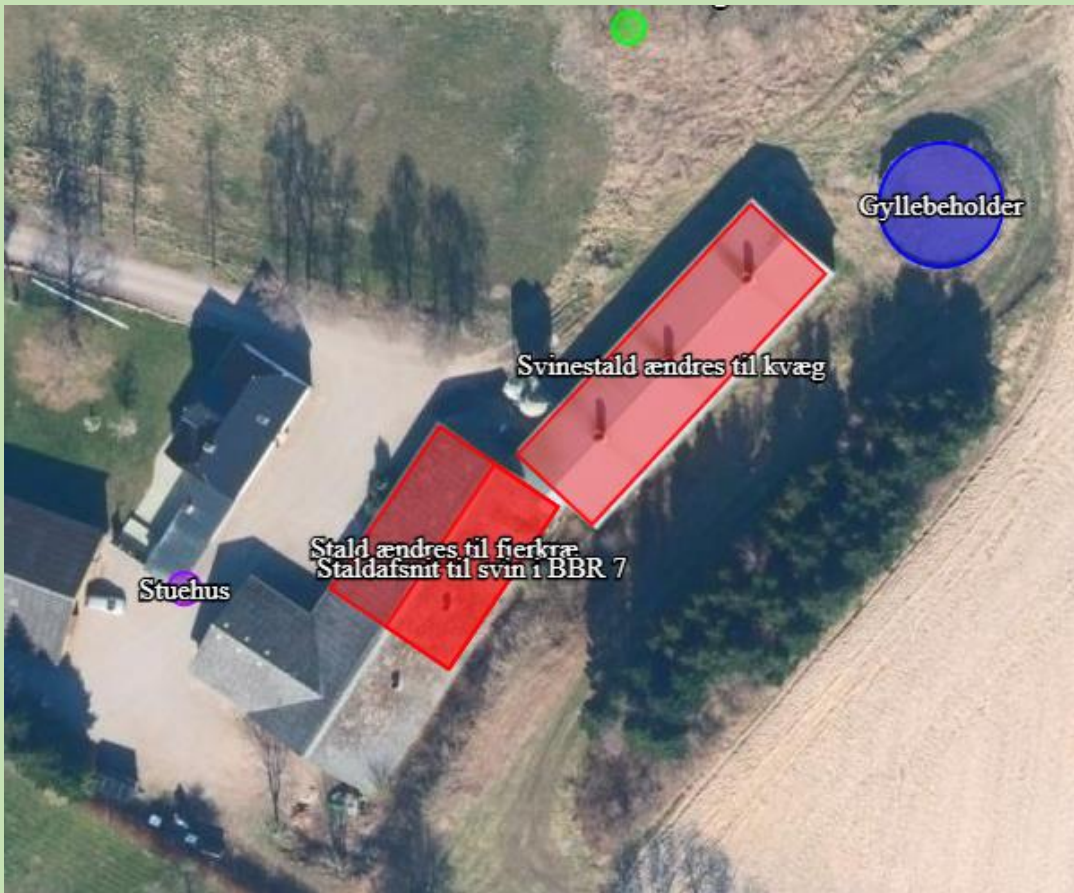

Figur A. Oversigt over ejendommens produktionsanlæg

Egenkontrol

Ressourceforbrug

- 4) Vand- og elforbrug, og hvad der evt. er foretaget for at reducere det, skal registreres årligt.

Håndtering af husdyrgødning

- 5) Håndtering af gylle skal foregå under opsyn, således at spild undgås, og der tages størst muligt hensyn til omgivelserne. Inden udpumpning af gylle fra staldene skal det sikres, at gyllebeholderne kan rumme den udpumpede mængde gylle
- 6) Påfyldning af gylle til vogn skal ske på støbt plads med afløb til opsamlingsbeholder. Pladsen skal rengøres for spild af flydende husdyrgødning umiddelbart efter periode med daglig påfyldning af gylle er afsluttet. Hvis påfyldningen af gylle sker med selvlæssende fyldetårn eller tilsvarende metode til at undgå spild, er der ikke krav om påfyldeplads.

Ressourceforbrug

- 7) Hvis husdyrbrugets vandforbrug har væsentlige udsving, skal ejer sende en redegørelse til miljømyndigheden. Redegørelsen skal indeholde en beskrivelse af, hvad der ligger til grund for udsvinget, og hvilke tiltag der sættes i værk for at reducere vandforbruget.
- 8) Senest hvert 6. år efter godkendelsen er taget i brug skal ejer kunne redegøre for hvilke energibesparende tiltag der er mulige, og hvilke han agter at gennemføre, med henblik på at optimere energiforbruget.

Øvrige emissioner (lugt, støj, lys og støv)

Lugt

- 9) Ejendommen og dens omgivelser skal drives og renholdes således, at lugtgener så vidt muligt begrænses. Der skal opretholdes en god staldhygiejne, herunder sikres, at overflader holdes rene og tørre.

Støj

- 10) Bidraget fra landbruget med adressen Bokmosedam 1 til det ækvivalente, korrigerede støjniveau i dB(A) må i det åbne land, i byzone og ved samlet bebyggelse ikke overskride følgende værdier, som angivet i Miljøstyrelsens vejledning nr. 5/1984 "Ekstern støj fra virksomheder":

	Mandag - fredag kl. 07.00 - 18.00 Lørdag kl. 07.00 - 14.00	Mandag - fredag kl. 18.00 - 22.00 Lørdag kl. 14.00 - 22.00 Søn og helligdag kl. 07.00 - 22.00	Alle dage kl. 22.00 – 07.00
	dB(A)	dB(A)	dB(A)
Det åbne land	55	45	40
Byzone	45	40	35
Samlet bebyggelse	45	40	35

Tabel B. Støjgrænser

De angivne værdier for støjbelastningen er de ækvivalente, korrigerede lydniveauer i dB(A)

Markarbejde med traktorer og landbrugsmaskiner er ikke omfattet af ovennævnte støjgrænser.

Støjgrænserne må i det åbne land ikke overskrides ved nærmeste nabos udendørs opholdsarealer, maks. 15 m fra beboelsen. Støjgrænserne må i samlet bebyggelse og byzone ikke overskrides noget sted i området.

I forbindelse med høst og korntørring kan grænseværdien om aftenen og om natten forhøjes med 5 dB(A) i høstperioden, dog i højst 6 uger.

Hvis tilsynsmyndigheden, på baggrund af en orienterende støjmåling, finder det nødvendigt, skal den ansvarlige for husdyrbruget dokumentere, at de i vilkåret fastsatte støjgrænser overholdes. Tilsynsmyndigheden kan dog kun kræve dette dokumenteret en gang årligt.

Målingerne/beregningerne være en "Miljømåling – ekstern støj", og skal udføres af en person eller firma, som findes på Miljøstyrelsens sidste reviderede liste over firmaer/personer, der er godkendte til at "Miljømåling – ekstern støj". Udgifterne til støjmålingen afholdes af husdyrbruget.

Lys

- 11) Driften må ikke medføre væsentlige lysgener for omboende og omgivelserne.

Støv

- 12) Driften må ikke medføre væsentlige støvgener uden for ejendommens eget areal. Vurderingen foretages af tilsynsmyndigheden.

Fluer og skadedyr

- 13) Arealerne omkring bygninger og tilkørselsveje skal holdes ryddelige og fri for affald, foderrester, gødning, m.v. Opbevaring af foder skal ske på sådan en måde, at der ikke opstår risiko for tilhold af skadedyr (rotter mv.). Stalde, lagre og andre anlæg skal holdes i forsvarlig rottesikret stand, m.v. med henblik på at forhindre levemuligheder for rotter.
- 14) Der skal overalt på ejendommen udføres effektiv flue- og skadedyrsbekæmpelse med de nyeste retningslinjer fra Aarhus Universitet, Institut for Agroøkologi.

Reststoffer, affald og naturressourcer

Spildevand

- 15) Vask af maskiner, redskaber og transportvogne skal foregå på støbt, tæt plads med bortledning af spildevand til opsamlingsbeholder. Alternativt kan rengøringen foregå på arealer, hvor der er vegetation.

Olie og diesel

- 16) Tankning af diesel skal ske på en plads med fast og tæt bund, enten med afløb til olieudskiller eller således, at spild kan opsamles, og at der ikke er mulighed for afløb til jord, kloak, overfladevand eller grundvand. Tankningen skal ske under opsyn.

Kemikalier og andre stoffer

- 17) Kemikalier, rengøringsmidler, medicin, foderstoffer m.v., skal opbevares således, at de ikke kan ledes til jord, grundvand, overfladevand eller afløbssystemer, hvis de sker udslip.

Døde dyr

- 18) Døde dyr skal opbevares overdækket og på betonspalter eller andet tilsvarende underlag. Opbevaringen må ikke give anledning til væsentlige lugtgener og må ikke medføre uhygiejniske forhold.







DEL 2 – KOMMUNENS VURDERING OG BAGGRUND FOR AFGØRELSE

8) Reduktion af ammoniakemission ved anvendelse af den bedst tilgængelige teknik (BAT)

Anvendelse af den bedste tilgængelige teknik (BAT) i forhold til ammoniak- og lugtemission fra anlægget er omsat til et bestemt krav til mængden af ammoniakemission, der må komme fra husdyrbruget. I det digitale ansøgningskema (nr. 239887) fra husdyrgodkendelse.dk ses at det samlede BAT krav er på 971 kg N pr. år, og den faktiske ammoniakemission fra husdyrbruget er på 971 kg N pr. år.

Øvrige scenarier har en ammoniakemission der svarer til vejledende BAT-niveauer på hhv. scenarie 1: 797 kg N/år, Scenarie 2: 671 kg N/år og scenarie 3: 971 kg N/år

Samlet BAT beregning  			
	Stalde	Lagre	Total
Samlet BAT krav (kg NH ₃ -N /år)	911	60	971
Faktisk emission (kg NH ₃ -N /år)	911	60	971
Forskel (kg NH ₃ -N /år)	-	-	0
Vejledende BAT Overholdt?	-	-	Ja

Samlet ammoniaktab for hele anlægget (alle produktioner) opnåelig ved anvendelse af BAT  					
	Vejl. sum (kg NH ₃ -N /år)	Ansøgers forslag (kg NH ₃ -N /år)	Ansøgers Begrundelse	Kommunens krav (kg NH ₃ -N /år)	Kommunens Begrundelse
Rediger	911				

Tabel 1: BAT-beregning for hovedansøgning skema 239887

Sønderborg Kommune vurderer på baggrund af beskrivelserne og vurderingerne i miljøansøgningen og indsendte scenarier samt beregningerne i husdyrgodkendelse.dk at der anvendes BAT i forhold til ammoniakemission.



9) Maksimal deposition af ammoniak til kategori 1- og 2-natur, samt påvirkning af bilag IV-arter

Kommunalbestyrelsen skal ved godkendelse og tilladelse til etablering, udvidelse eller ændring af husdyrbrug sikre, at kravene om totaldeposition for ammoniak efter husdyrgodkendelsesbekendtgørelsens §§ 26 og 27 overholdes (jf. samme bekendtgørelses § 39 stk. 7).

Sønderborg Kommune vurderer, på baggrund af beskrivelserne og vurderingerne i miljøansøgningens afsnit 2.5, at ansøgningen overholder alle krav i forhold til påvirkning af kategori 1, 2 og 3 natur, ligesom det vurderes, at der ikke vil ske en tilstandsændring af naturområder, der er beskyttet af naturbeskyttelseslovens § 3. Ligeledes vurderes det, at projektet ikke medfører ændringer, der påvirker eventuelle bilag IV-arter eller deres levesteder væsentligt.

10) Kommunens vurdering og begrundelse for afgørelse

10.1. Landskabelige værdier

Staldanlægget og gyllebeholderen ligger i Sønderborg Kommune ligger øst for Helved. Husdyrbruget ligger i landzone uden for lokal- eller kommuneplanlagte områder. Det nærmeste lokalplanområde er beliggende ca. 1 km mod øst: 35-501 - Naldmose Camping.

Nærmeste byzone er Fynshav, som er beliggende ca. 1,6 km mod øst.

Nærmeste beboelse, er beliggende ca. 44,7 m mod syd, Bokmosedam 1A. Der er ca. 389,7 km til nærmeste samlede bebyggelse, Frederiksgård 9, som er beliggende mod nordøst. Husdyrbruget er beliggende inden for kystnærhedszonen.

Ejendommens landskabelige forhold samt en vurdering heraf, fremgår af Miljøansøgningens afsnit 2.4.

Sønderborg Kommune vurderer at idet der ikke sker udvidelse i form af ændret indretning af de eksisterende stalde, vil projektet ikke påvirke kulturarv eller landskabet negativt.

10.2. Natur og bilag IV –arter

Sønderborg Kommune vurderer, på baggrund af beskrivelserne i miljøansøgningens afsnit 5, at ansøgningen overholder alle krav i forhold til påvirkning af kategori 1, 2 og 3 natur, ligesom det vurderes, at der ikke vil ske en tilstandsændring af naturområder, der er beskyttet af naturbeskyttelseslovens § 3. Ligeledes vurderes det, at projektet ikke medfører ændringer, der påvirker eventuelle bilag IV-arter eller deres levesteder væsentligt.



10.3. Påvirkning af jord, grundvand og overfladevand

Sønderborg Kommune vurderer, på baggrund af beskrivelserne i miljøansøgningen afsnit 2.88, at den ansøgte ændring i eksisterende stalde ikke indebærer væsentlig virkning på jordarealer, jordbund eller vandforekomster.

10.4. Øvrige emissioner og gener

Lugt for omboende

Beregningerne i husdyrgodkendelse.dk, miljøansøgningens afsnit 2.6, viser at alle geneafstande er overholdt.

Lys

Det vurderes ud fra miljøansøgningens afsnit 2.7.4, at belysning ikke kan påvirke nærmeste naboer væsentligt, pga. placering og afstanden til naboerne.

Støv

Kørearealerne syd om driftsbygningerne og ved gyllebeholderen er belagt med grus eller knust beton, hvilket vil medvirke til at reducere risiko for støvgener. Tilsmudsede veje fejles ved behov.

Fodring vil ske som tørfodring med færdigblandinger. Foder vil blive blæst ind i de to fodersiloer samt siloen i BBR 7, hvorfra det vil blive ledt ind staldene gennem rørsystem. Wrapballeterne håndteres inde i staldene.

Sønderborg Kommune vurderer ud fra miljøansøgningens afsnit 2.7.3, at der praktiseres BAT på støvemissioner.

Støj

Sønderborg Kommune vurderer ud fra miljøansøgningens afsnit 2.7.1, at der praktiseres BAT på støjgener ved at lade de mest støjende aktiviteter begrænses i specifikke tidsrum samt støjende aktiviteter planlægges i forhold til omgivelserne.

Døde dyr

Sønderborg Kommune vurderer ud fra afsnit 2.8.1 i miljøansøgningen, at opbevaring af døde dyr opfylder BAT.

Bemærk at der er specifikke regler for opbevaring og afhentning af døde fjerkræ jf. BEK nr 558 af 01/06/2011 Bekendtgørelse om opbevaring m.m. af døde produktionsdyr:

Tilmelding til afhentning af døde produktionsdyr der opbevares på en opbevaringsplads eller afhentningsplads

§ 9. Døde produktionsdyr, der opbevares på en opbevaringsplads eller afhentningsplads, skal tilmeldes afhentning hurtigst muligt og senest 24 timer efter konstatering af dødsfald, jf. dog stk. 2-5.



Stk. 2. Tilmelding til afhentning af døde produktionsdyr, der opbevares i lukket container på en opbevaringsplads eller afhentningsplads, kan afvente, indtil containeren er fyldt, jf. dog stk. 6. Dog skal tilmelding til afhentning ske senest 5 dage efter, at påfyldning af containeren er begyndt.

Stk. 3. For døde produktionsdyr, der opbevares i lukket container på køl eller frost, og hvor afhentning af de døde produktionsdyr i containeren sker fra en opbevaringsplads eller afhentningsplads, kan tilmelding til afhentning afvente, indtil containeren er fyldt, jf. dog stk. 6. Dog skal tilmelding til afhentning ske senest 3 uger efter, at påfyldning af containeren er begyndt.

Skadedyr

De beskrevne bekæmpelsestiltag under punkt 2.7.5 i miljøansøgningen vurderes, at være tilstrækkelige til, at der ikke er risiko for gener fra skadedyr eller menneskers sundhed.

Transporter

Tunge transporter sker primært i dagtimerne på hverdage. I høst- og gylleudbringningsperioder kan transporten dog også ske i de tidlige morgentimer og om aftenen.

Antallet af transporter falder fra 159 til 138 stk. pr. år. Sønderborg Kommune vurderer ud fra miljøansøgningens afsnit 2.7.6, at ændringen i transporten ikke vil have negativ indflydelse på omgivelserne.

Samlet vurdering

Sønderborg Kommune vurderer på baggrund af den store afstand til nabobeboelser, og de beskrevne tiltag for begrænsningen af gener og emissioner, at der ikke vil forekomme væsentlige gener for omgivelserne.

10.5. Etableringer, udvidelser og ændringer af husdyrbruget inden for de seneste 8 år

Ud fra oplysningerne om størrelsen af produktionsarealerne, dyre- og gulvtype i ansøgt drift, nudrift og 8-års drift beregnes husdyrbrugets ammoniakemission i de tre driftssituationer. Tabel 2 viser den samlede ammoniakemission fra det ansøgte projekt, og meremissionen der kommer fra husdyrbruget i forhold til 8 års driften og nudriften

Samlet ammoniakemission fra husdyrbruget (stald og lager) ? i			
Driftstype:	Ammoniakemission fra staldafsnit (kg NH ₃ -N/år)	Ammoniakemission fra lagre (kg NH ₃ -N/år)	Ammoniakemission fra husdyrbruget (kg NH ₃ -N/år)
Ansøgt drift	736,7	60,0	796,7
Nudrift	1064,9	60,0	1124,9
8 års-drift	1064,9	60,0	1124,9

Tabel 2. Samlet ammoniakemission fra husdyrbruget i hovedansøgning fra husdyrgodkendelse.dk



8 årsdrift, nudrift og ansøgt drift

Svineproduktionen er jf. CHR ophørt pr. 1. marts 2022. Inden da har tilladelsen jf. Svineflyttedatabasen været fuldt udnyttet. Der har kun været slagtesvin i den østlige side af BBR 6. Den nordlige del af BBR 7 er oprindeligt bygget som kvægstald. Arealet, hvor der har gået svin er inddraget til fjerkræproduktion. Der er ikke ændret i gulvet i denne del af stalden, Der ønskes mulighed for at inddrage den vestligste side af stalden til fjerkræproduktion også. Her er etableret et afløbssystem i det faste gulv. I den nordligste stald fjernes inventar og spalter og gyllekummen strøs op og kommer til at fungere som dybstrøelseskumme. Der er fortsat afløb til fortank og videre til gyllebeholder. Dyrene kan gå gennem porte i de nordlige ender af staldene og ud på foldarealerne nord for husdyrbruget. Der ønskes mulighed for at benytte BBR 7 til forskellige fjerkræstyper. Hovedskemaet er vist med kalkuner, og der er oprettet scenarieskemaer for produktion af gæs og ænder, kyllinger og høns. De andre former for fjerkræ vil typisk blive leveret som daggamle og være på stald 1-2 uger, inden de flyttes til andre foldarealer, hvor de vil gå i sommerperioden med adgang til skygge i beplantninger men uden læskur. Da det er uvist, hvordan kommunen vil betragte produktionsarealerne, er alle arealer for nemheds skyld vist som "Nyt (inkl. Renoveret) staldafsnit".

Produktionsarealet i BBR 6 i nudrift og 8 års drift er opgjort ud fra indretningstegning (38 stier af 1,8 m x 4,91 m og 2 stier af 1,85 m x 4,91 m minus 20 krybber af ca. 0,5 m x 3 m = 324 m²). Der foreligger ikke staldtegnning for indretningen af BBR 6. Produktionsarealet i denne stald er derfor skønnet til 75 % af grundarealet af den østlige side af stalden.

Den maksimale produktion på husdyrbruget forventes at blive på op til 20 ammekøer med opdræt, 1.000 kalkuner om året til slagtning, samt opstart af hold på ca. 1.500 ænder og 200 gæs årligt.

11) Vurdering af erhvervsmæssig nødvendighed

Sønderborg Kommune vurderer, at miljøtilladelse til at udnytte eksisterende staldes produktionsarealer samt arealerne hvor der tidligere har været svinestald, anses at være erhvervsmæssigt nødvendig for ejendommen.

12) Indretning og drift

12.1. Anvendelse af BAT

BAT er en fællesbetegnelse for teknik, som kan begrænse forurening fra stalde eller lager. Teknik, der har opnået betegnelsen BAT, er også vurderet med hensyn til miljø, økonomi (hvis nybyggeri) og dyrevelfærd.

Ejendommens BAT-niveau afsnit 2.12.

Kommunens vurdering



Det samlede BAT-krav for stalde og lagre er i Husdyrgodkendelse.dk beregnet til 971 kg NH₃-N/år og ammoniakemissionen er på 971 kg NH₃-N/år. Dermed er det vejledende emissionsniveau overholdt.

12.2. Udnyttelse af energi- og råvareforbruget

Af miljøansøgningens afsnit 2.8.3-2.8.6 fremgår ejendommens forbrug af råvarer.

Kommunens vurdering

Kommunen vurderer, at det angivne forbrug af råvarer svarer til en ejendom med den angivne produktion og driftsform.

12.3. Håndtering af affald

Typer af affald er beskrevet i miljøansøgningens afsnit 2.8.2.

Husdyrbruget skal sortere sit affald og sikre, at mest muligt affald bliver sorteret fra til genbrug, genanvendelse og anden endelig materialenyttiggørelse. Affald som ikke kan genanvendes skal håndteres som forbrændingseget, deponeringseget eller farligt affald i henhold til Sønderborg Kommunes regulativ for erhvervsaffald.

Sønderborg Kommune har indført en obligatorisk henteordning for virksomheders farlige affald (Sonfor-Kemi). Det er muligt, at benytte en privat indsamlingsordning for farligt affald, men virksomheder, der vælger en privat løsning, skal søge om fritagelse fra den kommunale ordning på kommunens hjemmeside. Tilmelding til Sonfor-kemis ordning for husdyrbrug skal ske på www.sonfor.dk/serviceordning/

Husdyrbruget skal håndtere sit affald efter reglerne i affaldsbekendtgørelsens og affaldsaktørbekendtgørelsen. Det betyder, at husdyrbruget skal sortere deres erhvervsaffald og aflevere det til en godkendt affaldsmottager med henblik på genbrug, genanvendelse eller anvendelse til anden endelig materialenyttiggørelse.

Ifølge affaldsbekendtgørelsen defineres erhvervsaffald egnet til materialenyttiggørelse som værende:

- Glasaffald
- Metalaffald
- Plastaffald
- Papiraffald
- Papaffald
- Træaffald



- Genanvendeligt farligt affald, herunder batterier og elektronik
- Genanvendeligt PVC-affald
- Andet affald, der er egnet til materialenyttiggørelse, fx byggeaffald og have-/parkaffald.

Husdyrbruget skal sikre en høj reel genanvendelse af affaldet og skal på anmodning fra kommunen kunne dokumentere, at affaldet bliver leveret til et godkendt affaldshåndteringsanlæg, som sikrer, at de enkelte affaldsfraktioner reelt bliver forberedt med henblik på genbrug eller genanvendt. Dokumentationen kan være fra behandlingsanlægget.

Ovenstående findes i affaldsbekendtgørelsens § 61.

Virksomheder kan aflevere affaldet til:

- Et genanvendelsesanlæg eller et anlæg, som forbereder affald til genbrug, der er registreret i Affaldsregistret.
- En indsamlingsvirksomhed, der er registreret i Affaldsregistret.
- En virksomhed, som kan undlade at lade sig registrere efter bekendtgørelse om Affaldsregistret og om godkendelse som indsamlingsvirksomhed.
- Et kommunalt behandlingsanlæg, der er registreret i Affaldsregistret.
- En kommunal genbrugsplads eller en kommunal ordning efter affaldsaktørbekendtgørelsens § 11.
- En frivillig tilbagetagingsordning, jf. affaldsbekendtgørelsen.

Du kan læse mere i § 24 i affaldsaktørbekendtgørelsen.

Sønderborg Kommune vurderer, at husdyrbrug kan producere farligt affald, herunder for eksempel:

- Oliefiltre
- Batterier
- Spildolie
- Pesticider
- Spraydåser
- Kanyler
- Kemikalierester
- Rester af kunstgødning
- Giftrester (også rottegift)
- Medicinrester



- Lysstofrør

Opbevaring af farligt affald kan udgøre en miljørisiko.

Kommunens vurdering

Ejendommen er omfattet af § 16b og er derfor omfattet af miljøministeriets affaldsregulering og Sønderborg Kommunes til enhver tid gældende affaldsregulativ for erhvervsaffald.

Husdyrbruget skal derfor også være tilknyttet kommunens ordning for håndtering af farligt affald eller have aftale med en anden godkendt indsamler eller behandlingsanlæg, såfremt der opstår farligt affald på husdyrbruget.

Der stilles ikke yderligere vilkår.

13) Fastsættelse af vilkår

Kommunen skal på grundlag af vurderingen af den ansøgte etablering, udvidelse eller ændring af husdyrbruget kan indebære væsentlig virkning på miljøet, herunder i forhold til omgivelsernes sårbarhed og kvalitet fastsætte vilkår for at sikre, at udvidelsen og produktionen kan foregå uden, at miljøet og omgivelserne påvirkes væsentligt. Godkendelser og tilladelser skal i alle tilfælde indeholde de vilkår, som er nævnt i nr. 1-6.

13.1. Produktionsarealets størrelse i m² med angivelse af dyrearter og dyretyper, staldsystemer og teknologi

Der stilles vilkår til produktionsarealerne for at sikre, at produktionen foretages som beskrevet.

13.2. Anvendelse af ammoniakreducerende virkemidler

Der stilles ikke vilkår.

13.3. Anvendelse af ammoniakreducerende virkemidler der ikke findes på teknologilisten

Ikke oplyst.

13.4. Anvendelse af lugtreducerende virkemidler der ikke findes på teknologilisten

Ikke oplyst.

13.5. Placering og udformning af ny bebyggelse (pkt. 5)

Der opføres ikke nye bygninger.



13.6. Beplantning om ny bebyggelse (pkt. 6)

Der opføres ikke nye bygninger derfor er der ikke vurderet på etablering af beplantning.

13.7. Ressourceforbrug

Der stilles vilkår til energi- og vandforbruget.

14) Samlet vurdering

På baggrund af de stillede vilkår og ovenstående begrundelse for og særkender på husdyrbruget, er det Sønderborg Kommunes samlede vurdering, at det ansøgte projekt overholder anvendelse af den bedste tilgængelige teknik (BAT), og at projektet ikke indebærer væsentlige indvirkninger på miljøet, herunder i forhold til omgivelsernes sårbarhed og kvalitet, i forhold til navnlig:

- Landskabelige værdier
- Natur med dens bestande af vilde planter og dyr og deres levesteder, herunder områder, der er beskyttet mod tilstandsændringer, fredet, udpeget som internationalt naturbeskyttelsesområde eller udpeget som særlig sårbart over for næringsstofpåvirkning
- Jord, grundvand og overfladevand
- Lugt-, Ammoniak-, støj-, rystelser-, støv-, flue-, transport-, og lysgener, uhygiejniske forhold, affaldsproduktion mv

15) Offentliggørelse, klagevejledning og underretning

15.1. Partshøring

Da det ansøgte medvirker til et fald i både ammoniakemission og antallet af transportere, er der derfor ikke foretaget en nabohøring da det vurderes at være af underordnet betydning for naboerne.

15.2. Annoncering af afgørelse

Miljøtilladelsen efter husdyrbrugloven er offentliggjort på Sønderborg Kommunes hjemmeside www.sonderborgkommune.dk den 30. oktober 2023.

15.3. Klagevejledning

Afgørelsen kan påklages til Miljø- og Fødevareklagenævnet af ansøgeren, klageberettigede myndigheder og organisationer samt enhver, der har en væsentlig, individuel interesse i sagens udfald, jf. husdyrbruglovens § 76.

Hvis du ønsker at klage over denne afgørelse, kan du klage til Miljø- og Fødevareklagenævnet. Du klager via klageportalen, som du finder et link til på forsiden af <https://naevneneshus.dk/>.



Klageportalen ligger på www.borger.dk og www.virk.dk. Du logger på www.borger.dk eller www.virk.dk, ligesom du plejer, typisk med NEM-ID eller Mit-ID.

Klagen sendes gennem klageportalen til Sønderborg Kommune. En klage er indgivet, når den er tilgængelig for myndigheden i klageportalen. Når du klager, skal du som privatperson betale et gebyr på 900 kr. For virksomheder og organisationers vedkommende er gebyret på 1.800 kr. Du betaler gebyret med betalingskort i klageportalen. Klagenævnet skal som udgangspunkt afvise en klage, der kommer uden om klageportalen, hvis der ikke er særlige grunde til det. Hvis du ønsker at blive fritaget for at bruge klageportalen, skal du sende en begrundet anmodning til Sønderborg Kommune.

Sønderborg Kommune videresender herefter anmodningen til klagenævnet, som træffer afgørelsen om, hvorvidt din anmodning kan imødekommes.

Klagen skal være modtaget inden klagefristens udløb den 27-11-2023.

En klage er indgivet, når den er tilgængelig for Sønderborg Kommune i klageportalen.

Sønderborg Kommune kan oplyse, at det af husdyrbruglovens § 81, stk. 1 fremgår, at en klage ikke har opsættende virkning, med mindre Miljø- og Fødevarerklagenævnet bestemmer andet. Hvis du påbegynder udnyttelse af miljøtilladelsen inden klagefristens udløb, er det på egen regning og risiko.

Når Sønderborg Kommune modtager en klage, underretter kommunen straks ansøger om klagen.

Der er ifølge offentlighedsloven ret til aktindsigt i alle dokumenter, der vedrører sagen.

15.4. Civilt søgsmål

Du kan indbringe denne afgørelse for domstolene, jævnfør husdyrbruglovens § 90. Ønsker du at prøve afgørelsens gyldighed ved domstolene, skal sagen være anlagt inden 6 måneder efter, at afgørelsen er meddelt.

16) Kommunens bilag

Bilag 1

Situationsplan



DEL 3 - MILJØANSØGNING

Ansøger har indsendt en ansøgning om miljøtilladelse med tilhørende bilag. Ansøgning er udarbejdet af miljørådgiver Ulla Refshammer Pallesen, SPIRAS.