



HOLSTEBRO
KOMMUNE

KIRKESTRÆDE 11 . 7500 HOLSTEBRO

www.holstebro.dk

LANDBRUGER HENRIK GRØNNE
Svendshedevej 13
7830 Vinderup

Dato: 31-10-2019
Sagsnummer: 09-17.19-P19-12-19
Henv. til: Helene Kiærskou
Direkte tlf.: 961177 94
Afdeling tlf.: 96117557

§ 16a miljøgodkendelse

af kvæg og minkbruget

Svendshedevej 13, 7830 Vinderup
beliggende på matr. nr. 81c Sønderhede, Sevel

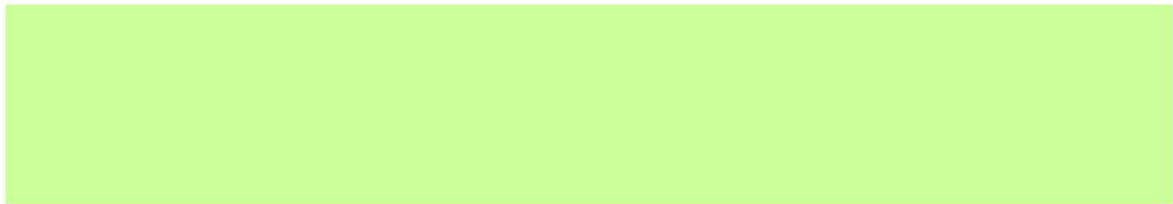
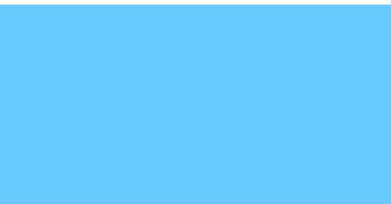

MILJØGODKENDELSE MEDDELT
I HENHOLD TIL LOV NR. 520 AF
1. MAJ 2019 OM HUSDYRBRUG
OG ANVENDELSE AF GØDNING
M.V.

Indholdsfortegnelse

STAMBLAD FOR VIRKSOMHEDEN	2
VÆR OPMÆRKSOM PÅ.....	3
SAGSRESUMÉ.....	4
IKKE-TEKNISK RESUMÉ FRA MILJØKONSEKVENSRAPPORTEN	5
MEDDELELSE OM MILJØGODKENDELSE.....	6
MILJØGODKENDELSENS VILKÅR	7
BASISOPLYSNINGER	7
INDRETNING OG DRIFT.....	7
ANLÆG OG BYGNINGER	8
BAT - BEDSTE ANVENDELIGE TEKNOLOGI	9
LUGT	9
ØVRIGE GENER	9
KLIMA OG RESSOURCER	11
BEGRUNDELSE FOR DE FASTSATTE VILKÅR	12
BASISOPLYSNINGER	12
INDRETNING OG DRIFT.....	12
ANLÆG OG BYGNINGER	12
BAT.....	14
HUSDYRBRUGETS BELIGGENHED.....	18
AMMONIAK.....	20
LUGT	22
ØVRIGE GENER	23
FØLGEVIRKNINGER	28
KLIMA OG RESSOURCER.....	29
OFFENTLIGGØRELSE OG GENERELLE FORHOLD	31
KLAGEVEJLEDNING	31
OFFENTLIGGØRELSE.....	31
BILAG	33
BILAG 1 – HUSDYRBRUGETS BELIGGENHED.....	33
BILAG 2 – OMKRINGBOENDE OG PLANMÆSSIGE FORHOLD	34
BILAG 3 – DRÆN, VANDLØB OG GRØFTER OMKRING ANLÆG	35
BILAG 4 – LANDSKABELIGE OG KULTURHISTORISKE INTERESSER OMKRING ANLÆG	36
BILAG 5 – NATUROMRÅDER OMKRING ANLÆG.....	37
BILAG 6 – DRIFTSJOURNAL	38
MILJØKONSEKVENSRAPPORT	40

Stamblad for virksomheden

Meddelelsesdato	31-10-2019
Husdyrbrugets adresse	Svendshedevej 13, 7830 Vinderup
Ejendomsnummer	661-0186341
Matrikel	81c Sønderhede, Sevel
Husdyrbrugets navn, jf. CVR	LANDBRUGER HENRIK GRØNNE
CVR-nr. / P-nr. / CHR-nr.	68091055 / 1002265255 / 81658
Husdyrbrugets ejer	Henrik Grønne
Husdyrbrugets telefonnumre	27528167
Husdyrbrugets e-mail	henrikgronne@sevelnet.dk
Ansøgningens skemanummer i husdyrgodkendelse.dk	211711 / [Skemanummer, fiktiv]
Husdyrbrugets konsulent	Karen V. Thomassen, SAGRO I/S, e-mail: kvt@sagro.dk
Godkendelses- og tilsynsmyndighed	Holstebro Kommune, Natur og Miljø, Kirkestræde 11, 7500 Holstebro, naturogmiljo@holstebro.dk, Tlf. 96117563.
Sagsnummer	09-17.19-P19-12-19

Sagstype	§ 16a miljøgodkendelse.
Lovhjemmel	Husdyrbruget får en ammoniakemission på mere end 3.500 kg NH ₃ -N pr år og er derfor omfattet af § 16a i Lov om husdyrbrug og anvendelse af gødning m.v. ¹

¹ Lov nr. 520 af 1. maj 2019 om husdyrbrug og anvendelse af gødning m.v.

Vær opmærksom på

Udnyttelse	Afgørelsen om miljøgodkendelse skal udnyttes inden for 6 år fra tilladelsesdato.
Kontinuitetsbrud	Husdyrbruget er omfattet af reglerne om kontinuitetsbrud.
Retsbeskyttelse	I 8 år efter offentliggørelse er afgørelsen om miljøgodkendelse omfattet af retsbeskyttelse.
Hvis godkendelsen ikke udnyttes	Hvis godkendelsen ikke udnyttes gælder produktionstilladelsen fastsat i afgørelse om §12 miljøgodkendelse af 09-09-2014 samt efterfølgende tillæg nr. 1 og tillæg nr. 2.
Samdrift	Husdyrbruget er et selvstændigt husdyrbrug uden forureningsmæssig sammenhæng med andre husdyrbrug (samdrift).
Minkbrug	Reglerne for indretning og drift af minkfarme er fastlagt i husdyrgødning-bekendtgørelsens kapitel 16 . Reglerne er generelle for alle minkfarme og omhandler bl.a. rensning og rengøring, forebyggelse og bekæmpelse af fluer, beplantning, foderopbevaring mv.
Andre love og tilladelser	<p>Der skal indsendes en ansøgning om håndtering af tagvand fra den ansøgte staldbygning.</p> <p>Idet dit projekt omfatter nybyggeri, ombygning eller lignende skal der forinden søges om byggetilladelse igennem www.byggomiljoe.dk.</p> <p>Ensilagepladsen er ikke omfattet af krav om byggetilladelse, men skal du stadig orientere kommunen om det ønskede byggeri. Det kan du gøre på www.holstebro.dk under (Landbrugets selvbetjening).</p> <p>Nye, eller ændret tilledning/dimensionering af eksisterende, udsprinklingsanlæg skal anmeldes særskilt til Holstebro kommune og dimensioneres iht. byggeblad.</p> <p>Er du i tvivl om brandkrav i forbindelse med et byggeri, så ret henvendelse til kommunen, inden du bygger.</p>

Sagsresumé

Hvad drejer sagen sig om

Ansøgningen omfatter hovedsageligt en udvidelse i eksisterende stalde, på husdyrbruget på Svendshedevej 13, 7830 Vinderup. Derudover ønskes en eksisterende lagerbygning ændret til dybstrøelsesstald samt etablering af nye kalvehuse/hytter. Produktionsarealet udvides fra 5.640 m² til 6.900 m². Desuden etableres en ny plansilo på 1.072 m². Der sker ingen ændring i produktionsarealet for minkbesætningen. Holstebro Kommune har modtaget ansøgningen den 14-05-2019.

Læsevejledning

Miljøgodkendelsen indeholder en vurdering af miljøpåvirkningerne, relevante kortbilag og en miljøkonsekvensrapport. I miljøvurderingen gøres der rede for konsekvenserne af det ansøgte projekt ved vurdering af påvirkningen af omboende og miljøet i bred forstand, herunder blandt andet natur og landskab.

Miljøkonsekvensrapporten er udarbejdet af ansøgers rådgiver og fremgår af bilag 10. Et ikke teknisk resumé fra miljøkonsekvensrapporten er indsat herunder, således at læseren kan få et indblik i projektet og dets konsekvenser for omboende, forbipasserende, natur og miljø. En mere teknisk udførlig gennemgang af projektet fås ved at læse miljøkonsekvensrapporten og kommunens vurderinger, herunder de fastsatte vilkår.

Miljøkonsekvensrapporten danner sammen med oplysningerne i ansøgningen (SkemaID:211711) baggrund for afgørelsen. I de tilfælde, hvor Holstebro Kommune har supplerende viden til miljøvurderingen, eller hvor kommunens miljøvurdering er en anden end ansøgers vurdering, vil dette fremgå af afsnittet 'Begrundelse for de fastsatte vilkår'.

Miljøgodkendelsen tager udgangspunkt i gældende love og vejledninger vedrørende husdyrbrug og indeholder vilkår for husdyrbrugets indretning, drift og kontrol. Godkendelsen med tilhørende vilkår er givet på baggrund af de oplysninger, der fremgår af miljøkonsekvensrapporten, det digitale ansøgningskema samt yderligere supplerende materiale.

Offentliggørelse

Ansøgningen har været annonceret på Holstebro Kommunes hjemmeside i perioden fra den 22-05-2019 til den 06-06-2019. Forslag til miljøgodkendelse har været i offentlig høring i perioden fra den 26-09-2019 til den 26-10-2019.

Ikke-teknisk resumé fra Miljøkonsekvensrapporten

Henrik Grønne ønsker at udvide sin malkekvægsproduktion på Svendshedevej 13. Udvidelsen foregår hovedsageligt i de eksisterende stalde samt i nogle nye huse/hytter til kalve syd for kvie/kostald. Desuden tages en lagerbygning i brug til køer på dybstrøelse. Denne stald var også med i sidste miljøgodkendelse i 2014/2016, men er endnu ikke blevet realiseret. Desuden skal der etableres en ny plansilo.

Udvidelsen vurderes i forhold til nudrift samt i forhold til den drift, som var på ejendommen for 8 år siden. For 8 år siden var der ikke opført kvie/kostalden mod øst. Dyrene var udelukkende opstaldet i den nuværende kostald samt den gamle stald, som er bygget sammen med kostalden. Minkene var i minkhallerne, hvor der i 2011 blev søgt om en mindre velfærdsudvidelse af mink med en ekstra hal på 468m². Der har ikke siden været en udvidelse i minkhallernes areal.

Der sker ingen udvidelse i minkbesætningen.

Der forventes ikke at være lugtgener, idet alle lugtkrav er overholdt til nærmeste naboer, samlet bebyggelse og byzone.

Støj vil kunne forekomme, men det forventes at ejendommens placering gør at naboer ikke generes væsentligt af støj. Der kan i forbindelse med høst forekomme støj pga. kørsel forbi de nærmeste naboer, som i spidsbelastningsperioder kan være udenfor normal arbejdstid.

Der gøres ikke ekstra tiltag i forhold til i dag til at ændre på støj og lugt, da ændringerne er så små, at der ikke forventes stigninger og pga. ejendommens placering forventes der ikke gener for de omkringboende.

Der forventes ikke gener fra fluer eller andre skadedyr.

Antallet af transporter vil stige lidt som følge af udvidelsen, da der skal leveres/hentes mere foder til landbruget og fjernes mere husdyrgødning m.m.

Ejendommen er beliggende delvist i et værdifuldt kulturmiljø men også i et værdifuldt landbrugsområde. Indenfor sidstnævnte forudses der ikke væsentlige konflikter mellem landbrugsdriften og de omgivende arealanvendelser, og områderne skal i særlig grad anvendes til jordbrugsdrift iflg. denne udpegning. Desuden bliver det nye byggeri delvist afskærmet af andre bygning, læghegn m.m. og det forventes ikke at de vil ændre markant på det landskabelige indtryk.

Beregninger på ammoniak viser at alle krav i forhold til sårbar natur i området kan overholdes uden problemer. Der er heller ikke observeret bilag IV-arter, fredede arter m.m. i området. Det vurderes derfor at der ikke er væsentlige gener for naturen som følge af udvidelsen.

BAT-kravene er opfyldt pga. staldtyper, overdækning af gylletank og bredde gyllerender hos minkene.

Ejendommen er beliggende delvist i et værdifuldt kulturmiljø men også i et værdifuldt

Meddelelse om miljøgodkendelse

På baggrund af de foreliggende oplysninger i ansøgningen og den miljøtekniske beskrivelse og vurdering meddeler Holstebro Kommune hermed miljøgodkendelse til det ansøgte produktionsareal på i alt 6.900 m², på husdyrbruget matr. nr. 81c Sønderhede, Sevel, beliggende Svendshedevej 13, 7830 Vinderup.

Holstebro Kommune har gennemgået ansøgningen og anser oplysningskravet vedrørende miljøkonsekvensrapporten for opfyldt, idet den indeholder en beskrivelse af det ansøgte med oplysninger om:

- 1)
 - a) Det ansøgtes placering, udformning, dimensioner og andre relevante særkender,
 - b) Det ansøgtes forventede væsentlige og eventuelle kumulative indvirkninger på miljøet,
 - c) Det ansøgtes særkender eller de foranstaltninger, der påtænkes truffet for at undgå, forebygge eller begrænse og om muligt neutralisere forventede væsentlige skadelige indvirkninger på miljøet,
 - d) Den eller de rimelige alternative løsninger, som ansøger har undersøgt, og som relevante for det ansøgte og dets særlige karakteristika, og hovedårsagerne til den eller de valgte løsninger under hensyn til det ansøgtes indvirkninger på miljøet.
- 2) Et samlet, ikke-teknisk resumé af oplysningerne i pkt. 1.
- 3) Oplysning om den kompetente ekspert, der har udarbejdet miljøkonsekvensrapporten.

Holstebro Kommune vurderer, at:

Punkt 1a, 1b, 1c fremgår af husdyrgodkendelse.dk

Punkt 1d er beskrevet fyldestgørende

Punkt 2 er beskrevet fyldestgørende

Punkt 3 er beskrevet fyldestgørende.

Miljøgodkendelsen gælder kun for det ansøgte. Der må ikke ske udvidelse eller ændring i produktionsarealet, herunder staldafsnit og gødningsopbevaringsanlæg, før ændringen er anmeldt eller godkendt af Holstebro Kommune.

Holstebro Kommune vurderer, at husdyrbruget har truffet de nødvendige foranstaltninger til at forebygge og begrænse forureningen ved anvendelse af bedste tilgængelige teknik, og at husdyrbruget i øvrigt kan drives på stedet uden at påføre omgivelserne forurening, som er uforenelig med hensynet til omgivelsernes sårbarhed og kvalitet.

Husdyrbrugets forenelighed med naturområdets sårbarhed og kvalitet er desuden vurderet. Sammenfattende vurderes det, at områdernes integritet ikke ødelægges af husdyrbrugets drift.

På baggrund af ovenstående vurderer kommunen, at husdyrbruget kan drives uden væsentlige gener for omgivelserne og risiko for forurening, såfremt vilkårene i denne miljøgodkendelse overholdes.

På Holstebro Kommunes vegne

Helene Kiærskou
Agronom

Miljøgodkendelsens vilkår

Basisoplysninger

Dokumentation

1. Ved udnyttelse af nærværende § 16a miljøgodkendelse ophæves miljøgodkendelse af 09-09-2014 samt tillæg nr. 1 til godkendelsen af 21-03-2016 og tillæg nr. 2 til godkendelsen af 22-09-2017 meddelt i henhold til §12 i Lov om miljøgodkendelse af husdyrbrug m.v.
2. Husdyrbruget skal etableres og drives, som det er beskrevet i ansøgningen, miljøkonsekvensrapporten og de supplerende oplysninger, og som det er sammenfattet i miljøgodkendelsens miljøtekniske beskrivelse og vurdering, medmindre vilkårene i denne miljøgodkendelse eller senere afgørelser foreskriver andet.
3. På tilsynsmyndighedens forlangende skal husdyrbruget dokumentere overholdelse af denne miljøgodkendelsens vilkår. Opgørelse af f.eks.:
 - husdyrholdets størrelse
 - affaldsregistrering og -bortskaffelse
 - driftsjournaler (jvf. bilag 6)skal efter anmodning kunne fremlægges for tilsynsmyndigheden. Der skal på forlangende fremvises dokumentation for de seneste fem år.

Samlet udnyttelse af godkendelse

4. Det ansøgte skal etableres som et samlet projekt, og delvis udnyttelse af miljøgodkendelsen kan kun ske efter afgørelse fra Holstebro Kommune.

Ansøger og ejerforhold

5. Ændringer i ejerforhold eller ændringer i, hvem der er ansvarlig for driften, skal meddeles til kommunen senest 14 dage efter, at ændringen har fundet sted.

Indretning og drift

Det ansøgte produktionsareal

6. Produktionsareal, dyretyper og staldindretning skal være i overensstemmelse med følgende skema 1:

Staldanlæg	Dyretype	Staldsystem	Produktionsareal (m ²)
Mink	mink	Bure og gødningsrender 4.440 stk. standardbure med areal på 0,27 m ² 1.200 stk. etagebure med areal på 0,427 m ²	1.800
Kostald	Malkekøer, kvier og stude	Sengestald med spalter (kanal, bagskyl eller ringkanal)	1.450
	Flexgruppe: Alle kvæg	Dybstrøelse	375
Kalvehytter	Kalve (under 6 mdr.)	Dybstrøelse	25
Gammel stald	Malkekøer, kvier og stude	Sengestald med spalter (kanal, bagskyl eller ringkanal)	175

	Flexgruppe: Alle kvæg	Dybstrøelse	75
Kvie/kostald	Malkekøer, kvier og stude	Fast drænet gulv med skraber og ajle afløb	1575
Ny dybstrøelsesstald	Flexgruppe: Alle kvæg	Dybstrøelse	900
Ny kalvehus	Flexgruppe: Alle kvæg	Dybstrøelse	250
Samlede kalvehytter	Kalve (under 6 mdr.)	Dybstrøelse	100
Enkelt kalvehytte	Kalve (under 6 mdr.)	Dybstrøelse	175
I alt			6.900

Dyreholdet skal efter type etableres i de staldanlæg, der er angivet som ansøgt i (Skema 1).

7. Der skal fremsendes dokumentation for, at den nye dybstrøelsesstald er etableret med afløb til godkendt opsamlingsbeholder.
8. Ansøger skal dokumentere, at drænløsningsanlæg er gennembrudt ved etablering af ensilagesilo. Som dokumentation, skal der graves ned til 1½ meters dybde, i en afstand af minimum 15 meter fra den nye ensilagesilo. Der skal fremsendes fotodokumentation, og Holstebro Kommune skal kontaktes forud for gravearbejdet.

Anlæg og bygninger

Opbevaring af husdyrgødning

9. Gyllebeholdere skal minimum en gang om året - f.eks. i forbindelse med forårstømning - inspiceres for revner/utætheder mv. og vedligeholdes. Inspektion og evt. vedligeholdelse skal noteres i driftsjournal, jvf. bilag 6.
10. Teltoverdækningen må kun stå åben i forbindelse med omrøring og tømning af gyllebeholdere. Teltoverdækningen må herudover dog højst stå åben i et døgn efter seneste handling.
11. I tilfælde af skader på teltoverdækningen skal denne repareres inden 1 uge efter skadens opståen.
12. Eventuelle skader og reparationer på teltoverdækningen skal noteres i logbog med dato for skaden og dato for reparation af denne. Såfremt teltoverdækningen står åben længere end angivet i vilkår 10, skal dette noteres i logbogen med angivelse af årsag til dette.
13. Der må ikke placeres markstakke med komposteret dybstrøelse på lavbundsarealer.
14. Oprensingsmateriale / fast husdyrgødning, der opsamles fra minkhallerne skal opbevares på møddingsplads eller udbringes direkte på udbringingsarealer i overensstemmelse med gældende regler.

Ensilageanlæg og opbevaring af ensilage i markstak

15. Ensilage (ikke-saftgivende), der opbevares i markstak, må ikke placeres på arealer, der skrånede mod vandløb og søer. Markstakke må ikke placeres på lavbundsarealer.
16. Placeringen af ensilagemarkstakke skal overholde et afstandskrav på 100 meter til nabobeboelse.
17. Ensilagemarkstakke må ikke placeres samme sted, før der er forløbet 5 år. Der skal føres en journal over placeringen af stakkene på kort. Journalen skal opbevares i 5 år.

18. Spild og kasseret ensilage fra markstakke skal fjernes løbende (minimum en gang om ugen og altid før varslet regn) og opbevares som anden ensilage eller som husdyrgødning.
19. Overdækningsmateriale fra markstakke, ensilagepladser eller -siloe skal løbende fjernes og opbevares i en container eller tom køresilo.

BAT - Bedste Anvendelige Teknologi

20. Stalde og minkhaller skal etableres og drives med følgende indretning og systemer:

Staldanlæg	Dyretype og staldsystem	Miljøteknologi/kommentar
Mink	Bure og gødningsrender	Eksisterende minkhaller 35 cm brede gødningsrender 2 x gange ugentlig udmugning
Kostald	Malkekøer, kvier og stude	Sengestald med spalter (kanal, bagskyl eller ringkanal)
	Flexgruppe: Alle kvæg	Dybstrøelse
Kalvehytter	Kalve (under 6 mdr.)	Dybstrøelse
Gammel stald	Malkekøer, kvier og stude	Sengestald med spalter (kanal, bagskyl eller ringkanal)
	Flexgruppe: Alle kvæg	Dybstrøelse
Kvie/kostald	Malkekøer, kvier og stude	Fast drænet gulv med skraber og ajleafløb
Ny dybstrøelsesstald	Flexgruppe: Alle kvæg	Dybstrøelse
Ny kalvehus	Flexgruppe: Alle kvæg	Dybstrøelse
Samlede kalvehytter	Kalve (under 6 mdr.)	Dybstrøelse
Enkelt kalvehytte	Kalve (under 6 mdr.)	Dybstrøelse

21. I alle minkhaller skal gødningsrenderne tømmes mindst to gange om ugen. Der må forløbe højst fire døgn mellem to tømninger. I perioder med længerevarende hård frost kan tømning undlades.
22. Minkene skal have adgang til halm ad libitum. Ud over trådnettet må der ikke være foranstaltninger, der hindrer dyrenes adgang til halmen.
23. I alle dybstrøelsesafsnit skal der strøs halm eller andet tørstof i mængder, der sikrer, at dybstrøelsesmatten altid er tør i overfladen.

Lugt

Rengøring af staldanlæg

24. Der skal opretholdes en god staldhygiejne, herunder rene stalde og fodringsanlæg.
25. Fodervogne og foderrekvisitter skal omhyggeligt rengøres hver dag efter brug. Rengøringen skal foretages på en plads, hvor restvandet opsamles, og hvor der ikke er risiko for, at restvandet kan give anledning til punktkildeforurening.

Øvrige gener

Handleplaner ved uforudsete gener

26. Hvis Holstebro Kommune vurderer, at eventuelle klager om støj-, lugt-, flue-, støv-, og/eller lysgener er væsentlige og større, end der forventes i miljøvurderingen, skal husdyrbru-

get udarbejde en handleplan og efterwise at de stillede krav er overholdt. Handleplanen skal godkendes af Holstebro Kommune.

Er kravene ikke overholdt kan kommunen kræve, at der skal indgives og gennemføres et projekt for afhjælpende foranstaltninger. Alle udgifter i forbindelse med et sådant projekt afholdes af husdyrbruget.

Transport

27. Transport til og fra ejendommen skal af hensyn til støj- og støvgener foregå ved hensynsfuld kørsel.
28. Transport med husdyrgødning skal, så vidt det er muligt, ske uden om bymæssig bebyggelse. Hvor dette ikke er muligt, skal transporten foregå i lukket tankvogn eller gyllevogn med slangedrypstop og spildbakke, så vidt muligt på hverdage i tidsrummet 7-16.

Støj

29. Støjbidraget fra staldene sammenlagt med bidraget fra husdyrbrugets øvrige aktiviteter, målt udendørs, må ved nabobeboelse* ikke overstige nedenfor anførte værdier.

Dag	Kl. 07-18	55 dB(A)	(8 timer)
Aften	Kl. 18-22	45 dB(A)	(1 time)
Nat	Kl. 22-07	40 dB(A)	(1/2 time)
Lørdag	Kl. 07-14	55 dB(A)	(7 timer)
Lørdag	Kl. 14-22	45 dB(A)	(4 timer)
Søn- og helligdag	Kl. 07-22	45 dB(A)	(8 timer)

*) Ved nabobeboelse defineres som opholdsarealer ved nærmeste nabo. Ved tvivlsspørgsmål er det tilsynsmyndigheden, der definerer, hvor støjgrænsen gælder. Støjbidraget (bortset fra maksimalværdien) måles som det ækvivalente, konstante, korrigerede støjniveau i dB(A) (re. 20 µPa). Tidsintervallerne i parenteserne angiver midlingstiden inden for den pågældende periode.

Såfremt der skulle opstå gener for de omkringboende, eller såfremt Holstebro Kommune finder det nødvendigt, kan der kræves udført støjmålinger/beregninger efter nærmere definerede anvisninger, så det kan godtgøres, at støjgrænserne overholdes, og om at driftstiden for de forskellige støjkluder kan reguleres. Jf. desuden vilkår om handleplaner.

Restvand og spildevand

30. Befæstede arealer omkring husdyrbrugets bygninger skal altid holdes rene for affald, foderrester, gødningspild m.v., således, at der ikke er risiko for udvaskning af organisk materiale og næringsstoffer til vandløb, grøfter og dræn ved overfladeafstrømning.

Fluegener

31. Der skal på ejendommen foretages en effektiv fluebekæmpelse i overensstemmelse med retningslinjerne fra Aarhus Universitet, Institut for Agroøkologi (Retningslinier for fluebekæmpelse på og omkring gårde med husdyr).
32. Hvis Holstebro Kommune finder det nødvendigt, kan det forlanges, at der føres journal over fluebekæmpelsen på husdyrbruget. Journalen skal føres efter kommunens anvisninger.

Driftsforstyrrelser eller uheld

33. Beredskabsplanen skal være kendt af alle personer, der arbejder på husdyrbruget og den skal ophænges synligt, hvor den er let at komme til. Beredskabsplanen skal løbende holdes opdateret.
34. Beredskabsplanen skal indeholde et selvstændigt afsnit om afhjælpende foranstaltninger ved gylleudslip.
35. Beredskabsplanen skal kunne udleveres til evt. indsatsleder/miljømyndighed ved uheld, forurening, brand ol.

Klima og ressourcer

Miljø- og ressourcestyring

36. Husdyrbruget skal minimum en gang årligt føre journal/opgørelse over forbrug af el, vand og brændstof, samt andre relevante ressourcer.
37. Husdyrbruget skal arbejde på at nedbringe ressourceforbruget og affaldsmængden samt udledning af forurenende stoffer til omgivelserne, så der på en økonomisk forsvarlig måde opnås en reduktion i miljøbelastningen.
38. Husdyrbruget skal i forbindelse med tilsyn redegøre for muligheden for at indføre renere teknologi i form af ændrede råvarer, nyt materiel, ny management eller besparelser på materialer og ressourcer, som kan nedsætte miljøbelastningen. Følgende områder forventes at indgå i redegørelsen:
 - Metoder/management til reducere af fordampningen af kvælstof fra stalde og opbevaringsanlæg samt i forbindelse med udbringning.
 - Tiltag til reducere af kvælstofudledning og fosforoverskud.
 - Redegørelse for ressourceforbrug og tiltag til minimering heraf.
 - Reparations- og vedligeholdelsesplaner.
 - Affaldsreducerende tiltag.
39. Senest 5 år efter den seneste energigennemgang af ejendommen skal hele husdyrbruget være gennemgået af en energifaglig konsulent med det formål at sikre, at lønsomme ressourcebesparende teknologier løbende indføres på husdyrbruget. Gennemgangen skal som minimum indeholde en beskrivelse og vurdering af de aktuelle forhold samt mulighederne for indførelse af energibesparende teknologi vedrørende belysning, køle- og fryseanlæg, varmeanlæg, ventilationsanlæg, maskiner og lignende samt de heraf afledte forhold, såsom eksempelvis varmegenindvindingspotentialer, pumpetyper etc. Som udgangspunkt skal 5-års lønsomme teknologier indføres. Kontrolrapport skal fremsendes til Holstebro Kommune.

Begrundelse for de fastsatte vilkår

Nedenfor har Holstebro Kommune i nogle tilfælde suppleret enkelte afsnit med yderligere vurderinger blandt andet i forbindelse med fastsættelse af vilkår. Begrundelser for vilkår vil også fremgå af nedenstående. Hvor vilkårene er stillet som fastholdelsesvilkår, eller hvor vilkårene er selvforklarende, vil vilkårene ikke være yderligere begrundede.

Basisoplysninger

Dokumentation, ansøger og ejerforhold

Der er stillet vilkår om, at den eksisterende produktionstilladelse bortfalder, når denne miljøgodkendelse tages i brug. Såfremt denne miljøgodkendelse ikke er taget i brug inden for udnyttelsesfristen på 6 år, vil den eksisterende produktionstilladelse i tillæg nr. 1 til §12 miljøgodkendelse af 21-03-2016 fortsat være gældende.

Der er stillet vilkår om, at husdyrbruget bliver etableret og drevet, som det er beskrevet i ansøgningen og miljøkonsekvensrapporten, samt at husdyrbruget skal kunne dokumentere, at vilkårene i denne godkendelse er overholdt.

For at Holstebro Kommune til enhver tid kan kontakte den ansvarlige for husdyrbruget, er der stillet vilkår om, at hvis der sker ændringer af ejerforhold, eller hvem der er ansvarlig for husdyrbruget, skal dette meddeles til Holstebro Kommune inden for 14 dage. For at sikre, at vilkårene i denne godkendelse overholdes, har den drifts- og miljøansvarlige pligt til at informere personer og virksomheder, der arbejder på husdyrbruget om vilkårene for den del af driften, som de arbejder med.

Indretning og drift

Det ansøgte produktionsareal

Godkendelsen er meddelt på baggrund af en række beregninger foretaget i husdyrgodkendelse.dk samt på baggrund af beskrivelserne og vurderingerne foretaget i miljøkonsekvensrapporten. For at sikre, at husdyrbruget ikke har en væsentlig miljømæssig effekt på omgivelserne, er der stillet vilkår om, at husdyrbruget drives som beskrevet i miljøkonsekvensrapporten, og at dyreholdet etableres i de staldanlæg og med de staldsystemer, der er angivet i ansøgningen.

Holstebro Kommune har ikke taget stilling til, om der kan ske en delvis udnyttelse af projektet. Derfor er denne miljøgodkendelse en samlet godkendelse, hvor miljøteknologi skal implementeres og nye stalde skal bygges for at sikre overholdelse af beskyttelsesniveauerne.

Vilkår 6 skal sikre, at dyreholdet etableres i de staldanlæg og med de staldsystemer, dyretyper og teknologier, der er angivet som ansøgt, og som beregningerne i husdyrgodkendelse.dk er foretaget på baggrund af.

Anlæg og bygninger

Husdyrbrugets anlæg og bygninger

Miljøgodkendelsen omfatter hovedsageligt en udvidelse i eksisterende stalde. I forbindelse med miljøgodkendelsen ændres en eksisterende lagerbygning til dybstrøelsesstald og der etableres nye kalvehuse/hytter. Produktionsarealet udvides fra 5.640 m² til 6.900 m². Desuden skal der etableres en ny plansilo til oplag af ensilage. Der sker ingen ændring i minkbesætningen.

Der er etableret udsprinklingsanlæg til regnvand fra ensilagesiloerne, det er oplyst at opsamlingsbeholderen er på 99 m³.

Opbevaring af husdyrgødning

I miljøkonsekvensrapporten er opbevaringskapaciteten beregnet ud fra den maksimale produktion af flydende husdyrgødning og den samlede kapacitet i gyllebeholderne på 5.800 m³. Det vurderes,

at der er tilstrækkelig opbevaringskapacitet, idet husdyrbruget afsætter gylle til Måbjerg Bioenergi, og derfor stilles der ikke yderligere vilkår.

Flydende husdyrgødning

Der er stillet vilkår om en årlig inspektion af gyllebeholdere for, at forebygge risiko for forurening og for at sikre, at eventuelle skader på gyllebeholdere opdages og reparerer hurtigst muligt. Inspektionen og evt. vedligeholdelse skal noteres i driftsjournal jf. bilag 6.

Fast overdækning af gyllebeholder

Overdækning af gyllebeholdere medvirker til en lavere ammoniakfordampning fra husdyrbruget. Hvis teltdugen går i stykker vil ammoniakfordampningen være højere end det, der ligger til grund for denne godkendelse. Der er derfor stillet vilkår om reparation af teltdugen ved skader for, at sikre den ammoniakreducerende effekt.

For at sikre den reducerede ammoniakfordampning, stilles der vilkår om, at teltoverdækning maksimalt må stå åben i et døgn i forbindelse med omrøring og tømning af gyllebeholder, og at skader på overdækningen skal reparerer, ligesom der skal føres logbog over skader og reparationer.

Fast husdyrgødning

For at sikre at kompostmarkstakke ikke oplægges på arealer med høj grundvandsstand, der kan medføre udvaskning af næringsstoffer til det omkringliggende miljø, er der stillet vilkår om, at kompostmarkstakke ikke må placeres på lavbundsarealer.

Gødning, foderrester og oprensingsmateriale (mink) mv. fra den daglige rengøring må ikke opbevares i markstak, da det ikke opfylder kravene i husdyrgødningsbekendtgørelsen for opbevaring af kompost i markstakke. For at sikre korrekt opbevaring af oprensingsmateriale og fast gødning, er der derfor stillet vilkår om, at dette skal opbevares på møddingsplads eller udbringes direkte på udbringingsarealer i overensstemmelse med gældende regler.

Ensilageanlæg og opbevaring af ensilage i markstak

I miljøkonsekvensrapporten, under BAT for fodringsstrategi, er det beskrevet, at ensilage opbevares i plansiloer med opsamling af overfladevand.

Erfaringsmæssigt kan der forekomme år, hvor udbyttet er så stort, at det også er nødvendigt at opbevare ensilagen i markstak.

Oplag af ensilage i markstak kan medføre risiko for punktkildeforurening grundet udvaskning af næringsstoffer eller organisk stof til vandmiljøet. Risikoen herfor stiger ved anvendelse af samme ensileringsareal år efter år. Jf. BREF-dokumentet er det BAT at placere eksempelvis kompostmarkstakke på skiftende lokaliteter på en sådan måde, at punktkildeforurening og afstrømning til natur og vandmiljø reduceres. Det er Holstebro Kommunes vurdering, at der i denne sammenhæng er visse ligheder mellem ensilage- og kompostmarkstakke. Der stilles derfor vilkår om, at ensilage oplagt i markstak, skal placeres på skiftende lokaliteter år efter år og ikke på samme sted indenfor 5 år. Herudover stilles vilkår om, at der skal føres en journal over placering af ensilagestakke på kort. Kortet skal opbevares i 5 år.

For at sikre vandmiljø mod forureningsrisiko ved håndtering og opbevaring af ensilage, er der stillet vilkår om, at ensilage ikke må placeres på arealer, der skrånede mod vandløb og søer. Ligeledes må ensilage ikke placeres på lavbundsarealer. Desuden stilles vilkår om, at ensilagespild/ensilagerester løbende, minimum en gang om ugen og altid før varslet regn, skal fjernes fra marken og opbevares som fast husdyrgødning. Endvidere stilles vilkår om, at overdækningsmateriale løbende skal fjernes fra marken.

I forbindelse med ensilering, etablering af ensilagemarkstakke og efterfølgende foderafhentning og eventuel foderblanding, kan der desuden forekomme lugt- og støjgener, hvilket kan være til gene for omboende. For at sikre omboende mod støj- og lugtgener fra ensilagemarkstakke og håndtering af ensilage, er der stillet vilkår om, at ensilagestakke skal overholde en afstand på 100 meter til nabobeboelse.

Holstebro Kommune vurderer, at det er BAT, at opbevaring af ensilage på husdyrbrug omfattet af husdyrlovens § 16a i videst muligt omfang sker på ensilageplads med fast bund, der er etableret i henhold til gældende byggeblade. Ligeledes bør ensilagepladserne i videst mulig udstrækning placeres tæt på udfodringssted, hvorved det samlede transportbehov og heraf afledte støjgener og ressourceforbrug reduceres.

Det er Holstebro Kommunes vurdering, at husdyrbruget opfylder kravene til BAT for opbevaring af ensilage. Da naturlige udsving i foderhøsten kan bevirke, at ensilage placeres i markstak, vurderer Holstebro Kommune, at husdyrbruget med de fastsatte vilkår lever op til BAT for placering af disse.

BAT

BAT i de enkelte produktionsarealer

BAT-krav for ny stald og eksisterende stalde fremgår af skema 1, mens beregningerne af ammoniaktab for alle produktioner opnåelig ved anvendelse af BAT fremgår af skema 2. Situationsplan over husdyrbrugets stalde og gødningsopbevaringsanlæg fremgår af miljøkonsekvensrapporten og figur 1 i miljøkonsekvensrapporten.

Skema 1. BAT-krav opnåelige ved anvendelse af BAT for nye og eksisterende stalde.

Staldnavn	Navn på dyretype og staldsystem eller flexgruppe	Forudsætning for BAT-beregning	BAT krav ved ny stald (kg NH ₃ -N / (m ² · år))	BAT krav ved eksisterende stald (kg NH ₃ -N / (m ² · år)) ^c
Mink	Mink. Bure og gødningsrender	Eksisterende staldafsnit, BAT-krav fastsat i tidligere afgørelse	1,10	1,20
Kostald	Alle kvæg; Dybstrøelse ^a	Eksisterende staldafsnit, BAT-krav fastsat i tidligere afgørelse	0,84	0,84
Kostald	Malkekøer, kvier og stude. Sengestald med spalter (kanal, bagskyl eller ringkanal)	Eksisterende staldafsnit, BAT-krav fastsat i tidligere afgørelse	0,89	1,16
Kalvehytter	Kalve, (under 6 mdr.). Dybstrøelse	Eksisterende staldafsnit, BAT-krav fastsat i tidligere afgørelse	0,84	0,84
Gammel stald	Alle kvæg; Dybstrøelse ^a	Eksisterende staldafsnit, BAT-krav fastsat i tidligere afgørelse	0,84	0,84
Gammel stald	Malkekøer, kvier og stude. Sengestald med spalter (kanal, bagskyl eller ringkanal)	Nyt (inkl. renoveret) staldafsnit	0,89	1,16
Kvie/kostald	Malkekøer, kvier og stude. Fast drænet gulv med skraber og øjleafløb	Eksisterende staldafsnit, BAT-krav fastsat i tidligere afgørelse	0,89	0,89
Ny dybstrøelsesstald	Alle kvæg; Dybstrøelse ^a	Ikke realiseret staldafsnit, BAT-krav fastsat i tidligere afgørelse	0,84	0,84
Ny kalvehus	Alle kvæg; Dybstrøelse ^a	Nyt (inkl. renoveret) staldafsnit	0,84	0,84
Samlede kalvehytter	Kalve, (under 6 mdr.). Dybstrøelse	Nyt (inkl. renoveret) staldafsnit	0,84	0,84
Enkelte kalvehytte	Kalve, (under 6 mdr.). Dybstrøelse	Nyt (inkl. renoveret) staldafsnit	0,84	0,84

^a BAT-kravet for flexgruppen fastsættes ud fra det dyretype og staldsystem med det højeste relative reduktionskrav og det dyretype og staldsystem med den højeste ammoniakemissionsfaktor.

^c BAT krav ved eksisterende stald er tabelværdien for staldtypen. BAT kravet kan være lavere i den aktuelle situation, hvis der fastsat vilkår til eksisterende stald i en tidligere godkendelse.

Skema 2. Ammoniaktab per produktion opnåelig ved anvendelse af BAT.

Produktion	BAT krav Areal (kg NH ₃ -N / (m ² · år))	Korrektionsfaktor for udegående	Vejl. sum (kg NH ₃ -N / år)
(#175650) Mink. Bure og gødningsrender	1800 1,43	1	2578
(#175608) Flexgruppe: Alle kvæg; Dybstrøelse	375 0,84	1	315
(#175610) Malkekøer, kvier og stude. Sengestald med spalter (kanal, bagskyl eller ringkanal)	1450 1,16	1	1682
(#176448) Kalve, (under 6 mdr.). Dybstrøelse	25 0,84	1	21
(#175616) Flexgruppe: Alle kvæg; Dybstrøelse	75 0,84	1	63
(#175668) Malkekøer, kvier og stude. Sengestald med spalter (kanal, bagskyl eller ringkanal)	175 0,89	1	156
(#175624) Malkekøer, kvier og stude. Fast drænet gulv med skraber og ajlefløb	1575 0,89	1	1402
(#175628) Flexgruppe: Alle kvæg; Dybstrøelse	900 0,84	1	756
(#175669) Flexgruppe: Alle kvæg; Dybstrøelse	250 0,84	1	210
(#175670) Kalve, (under 6 mdr.). Dybstrøelse	100 0,84	1	84
(#175671) Kalve, (under 6 mdr.). Dybstrøelse	175 0,84	1	147

Valg af BAT-teknologi for produktionsarealerne

Ved miljøgodkendelse og tilladelse af husdyrbrug skal husdyrbruget og godkendelsesmyndigheden, i forbindelse med godkendelsen, foretage en vurdering af, om husdyrbruget anvender teknologi, der svarer til "Bedste Tilgængelige Teknik" - BAT.

Renere teknologi og bedste tilgængelige teknik (BAT) er, ifølge Miljøstyrelsens vejledning om tilladelse og godkendelse m.v. af husdyrbrug, at betragte som en generel ikke-stedbunden branchenorm. Dette betyder, at særlige følsomme eller for den sags skyld robuste omgivelser ikke har indflydelse på niveauet ved fastlæggelse af BAT. Særligt med begrebet "tilgængelig teknik" menes, at teknikken under afvejning af økonomiske udgifter og fordele skal være mulig at anvende i land-

brugssektoren som helhed. Der ligger her i termen 'tilgængelig' indbygget en afvejning mellem mål og midler, men vel at mærke afvejet på sektorniveau og ikke på bedriftsniveau.

Bedste tilgængelige teknik for en række områder er beskrevet i EU's BAT notat (BREF-dokumentet) for svin og fjerkræ. Miljøstyrelsen har derudover fastlagt en række vejledende emissionsniveauer for ammoniak, som vurderes at kunne opnås ved anvendelse af bedste tilgængelige teknik.

BAT-kravet ift. husdyrbrugets ammoniakemission skal være overholdt, og der skal være en beskrivelse af hvilken teknologi, der anvendes for at overholde kravet. BAT-kravet til ammoniakemissionen er for husdyrbrug formuleret som en emissionsfaktor pr. produktionsarealenhed, og er denne overholdt ved brug af en bestemt teknologi, beskrives denne teknologi.

Det er således tilstrækkeligt for ansøger at nævne andre valgmuligheder, der kunne være og begrundes fravalget af disse. Der er ikke i husdyrbruglovgivningen krav om at komme længere ned end det BAT-niveau, der er fastsat i Husdyrgodkendelsesbekendtgørelsen.

Bedste tilgængelige teknik vurderes ud fra tilgængelighed, driftsstabilitet, proportionalitet og omkostningseffektivitet. Dette betyder bl.a., at teknologien maksimalt må koste 1 % af produktionsomkostningerne og maksimalt 100 kr. pr. kg. sparet N for, at Holstebro Kommune vurderer teknologien som omkostningseffektiv.

Valg af BAT-teknologi - kvæg

Staldtype

Staldtypen for køerne i Kostald og Gammel stald er sengestald med spalter (kanal, bagskyl og ringkanal). Dette staldsystem er ikke BAT for dyretypen. For malkekvæg og kvier er BAT fast drænedes gulve, hvilket den nyere (bygget 2011) Kvie/kostald er etableret med. Der er etableret spalteskrabere på hovedparten af spaltearealet. Spalteskrabere til kvægstalde er imidlertid taget af teknologilisten, da test har dokumenteret, at spalteskrabere ikke har effekt på ammoniakfordampningen. Den hidtidige miljøeffekt af spalteskrabere indgår derfor ikke i dette projekt.

Der stilles vilkår om at, der i alle dybstrøelsesafsnit skal strøs halm eller andet tørstof i mængder, der sikrer, at dybstrøelsesmatten altid er tør i overfladen, da det reducerer ammoniakfordampningen. Hvis der strøs tilstrækkelige mængder materiale for at sikre, at overfladen altid er tør, betragtes dybstrøelse som BAT.

Overdækning af gyllebeholdere

Den store gyllebeholder er etableret med teltoverdækning. Ved fast overdækning af gyllebeholder reduceres ammoniakfordampningen med 50 %, set i forhold til gyllebeholdere med lovpligtig overdækning med flydelag.

Den lille gyllebeholder er uden fast overdækning. Kvæggylle danner dog naturligt et godt flydelag, som minimerer ammoniakfordampning.

Teknologibladet, Fast overdækning af gyllebeholder, 2010 viser i beregningerne at teltoverdækning koster cirka 195 kr. pr. kg reduceret N inklusiv værdien af sparet handelsgødning ved 250 dyreenheder (DE). Miljøstyrelsen har tidligere defineret, at BAT-teknologier, der koster over 100 kr. pr. kg N, ikke er BAT. Teltdug er derfor ikke BAT på dette kvægbrug.

Overdækning af fast husdyrgødning og dybstrøelse

Fast husdyrgødning og dybstrøelse overdækkes med kompostdug, presenning eller plastik, hvilket reducerer ammoniakfordampningen.

Fodring

Der ønskes ikke fodertiltag for kvægbruget, da det er svært at praktisere på husdyrbrug med store mængder grovfoder, hvor kvaliteten kan variere meget fra år til år. Græsandelen er høj i foderrationen, hvilket yderligere gør det svært at lave mange fodertiltag, hvilket også er beskrevet i Teknologibladene.

Valg af BAT-teknologi - mink

Minkhaller

Der er 9 eksisterende minkhaller bestående af 5 ældre to-rækkede minkhaller, 2 fire-rækkede lukkede minkhaller, 1 otte-rækket lukket minhal og 1 tolv-rækket lukket minkhal på farmen (se miljøkonsekvensrapportens figur 1). Der bygges ikke nye minkhaller i forbindelse med udvidelsen.

Rendebredde

Det er Holstebro Kommunes vurdering, at den bredest tilgængelige rende som udgangspunkt er BAT, da en bredere rende giver en lavere ammoniakfordampning, jf. Miljøstyrelsens vejledning. Det skyldes, at større mængde af gødning opsamles i renden og reducerer dermed ammoniakfordampning. De bredeste tilgængelige render er, ifølge Miljø- og Fødevareklagenævnet mindst 36 cm, med mindre udvidelsen gennemføres ved at forlænge eksisterende haller. De eksisterende haller har alle 35 cm brede render, og der stilles derfor vilkår om, at minimum 35 cm brede render anvendes.

Udmugningshyppighed

Der stilles vilkår om, at gødningsrenderne i alle minkhaller skal tømmes mindst to gange om ugen, og at der højst må forløbe fire døgn mellem to tømninger. Det er jf. vilkåret muligt at unslade tømning i perioder med længerevarende hård frost. Vilkåret stilles med baggrund i VERA-testen og Miljøstyrelsens teknologiliste, der fastsætter BAT til udmugningsfrekvens på minimum hver 3. eller 4. dag, svarende til 2 gange om ugen.

Tildeling af halm

Der stilles vilkår om, at minkene skal have adgang til halm ad libitum. Der må derfor ikke anvendes foranstaltninger, der hindrer dyrenes adgang til halmen over trådnettet. Vilkåret stilles på baggrund af en afgørelse truffet af Miljø- og Fødevareklagenævnet, der fastlægger, at tildeling af halm ad libitum er BAT. Tildelingen af halm ad libitum kan tolkes både som et dyrevelfærdsmæssigt tiltag eller som et miljømæssigt tiltag, ansøger kan vælge for at mindske ammoniakemissionen. Halm ad libitum som et dyrevelfærdsmæssigt lovkrav giver landmanden lov til at iværksætte nogle halmbegrænsende tiltag. Halm ad libitum som et miljøtiltag betyder, at der altid er tilgængeligt halm ovenpå burene, indenfor minkenes rækkevidde, således at dyrene kan trække halmen gennem buret, hvorved det ender på jorden under burene. Når halm ad libitum vælges i en ansøgning om miljøtilladelse eller -godkendelse, forstås at halm ad libitum fungerer som et miljøtiltag, hvorfor der skal være halm i tilstrækkelige mængder i og under burene til at opsuge den mængde urin, der ikke løber i gødningsrenderne. Når halm ad libitum anvendes som miljøtiltag, må der ikke anvendes halmbegrænsende foranstaltninger som eksempelvis halmbånd.

Der stilles vilkår om, at stalde og minkhaller skal etableres og drives med de indretninger, staldsystemer og miljøteknologier, der er ansøgt om, for at sikre, at husdyrbrugets ammoniakemission reduceres til et niveau, der svarer til emissionen ved anvendelse af den bedste tilgængelige teknik (BAT).

Samlet vurdering

BAT-niveauet opnås ved at, der er anvendt:

- Fast drænet gulv med skrabere og ajlefløb i eksisterende stalde
- Sengestald med spalter i eksisterende stalde
- Dybstrøelses i eksisterende og nye stalde
- Bredde gyllerender hos minkene – 35 cm
- Låg på den store gylletank

Det vurderes, at husdyrbrugets staldindretning overholder reglerne i henhold til Husdyrbrugloven, Miljøbeskyttelsesloven og heraf afledte bestemmelser. På den baggrund er der stillet fastholdelsesvilkår for de valgte BAT-teknologier. Der fastsættes ligeledes vilkår om at dybstrøelsesafsnittene skal strøs med halm, der sikrer et tørt leje. I forhold til den nye dybstrøelsesstald er der stillet vilkår om, at der skal fremsendes dokumentation for, at der er etableret afløb til godkendt opsamlingsbeholder.

BAT-emissionsgrænseværdier for ammoniak

Ansøger har principielt frit teknologivalg, men ansøger skal godtgøre, at valget af teknologier sikrer en ammoniakemission, der svarer til det beregnede BAT niveau. Beregninger af BAT-niveauet fremgår af miljøkonsekvensrapporten og Husdyrgodkendelse.dk.

Husdyrbrug der overstiger en af grænserne i Husdyrbrugslovens § 16a, må højst have en årlig Ammoniakemission, der svarer til niveauet for bedste tilgængelige teknik for den pågældende dyretype/staldsystem. Kravet betyder, at husdyrbruget samlet set skal overholde de maksimale emissionsgrænseværdier ved anvendelse af teknologier, der er udtryk for BAT, dvs. at miljøeffekten er opnåelig til en rimelig økonomisk udgift (proportionalitetsprincippet).

For mink angiver bekendtgørelsen, at BAT-kravet til den maksimale ammoniakemission fra eksisterende staldafsnit er 1,2 kg NH₃-N pr. m² produktionsareal pr. år.

For eksisterende staldafsnit, som er lovligt bestående i henhold til en tidligere godkendelse, og som ikke med ansøgningen om godkendelse eller tilladelse renoveres eller i øvrigt ændres, skal BAT-kravet genberegnes, under inddragelse af de vilkår om virkemidler og miljøteknologi, der er fastsat for det pågældende staldafsnit i en gældende godkendelse eller tilladelse. Den genbereggede emission med de krævede virkemidler og miljøteknologier anses herefter for BAT-kravet for det pågældende staldafsnit, uanset om skift i beregningssystem giver enten højere eller lavere beregnet emission end det, der tidligere er lagt til grund.

Ansøger har derfor indtastet de samme forudsætninger for beregning af BAT-niveauet, som er gældende i miljøgodkendelsen fra 2014 (med tillæg):

- Udmugning 2 gange ugentligt,
- Gødningsrender med en bredde på 35 cm.
- Fast drænet gulv med skrabere og ajlefløb i eksisterende stalde
- Sengestald med spalter i eksisterende stalde
- Dybstrøelsesstalde i eksisterende og nye stalde
- Låg på den store gylletank

Når disse forudsætninger indtastes, beregner ansøgningssystemet et BAT-niveau på 7.074 kgN/år.

Den ansøgte totale udledning er 6.942 kg N og overholder således det beregnede BAT emissionsniveau. Der stilles vilkår, som sikrer, at de anvendte ammoniakreducerende teknologier implementeres. Det vurderes på baggrund af ovenstående, at husdyrbrugets ammoniakudledning fra stald og lager overholder kravet om anvendelse af BAT.

Samlet vurdering

På baggrund af ovenstående vurderes det, at husdyrbrugets ammoniakudledning fra stald og lager overholder kravet om anvendelse af BAT.

Husdyrbrugets beliggenhed

Lokalisering og planmæssige forhold

Husdyrbruget ligger cirka 1,3 km sydøst for Djeld og 2,4 km syd for Sevel by. Husdyrbrugets beliggenhed fremgår af bilag 1.

Zonestatus:	Husdyrbruget ligger i landzone.
Lokalplan:	Der er ikke udarbejdet lokalplan for landzoneområdet
Kommuneplan:	Husdyrbruget er delvist beliggende inden for 'særligt værdifulde kulturmiljø' jf. Kommuneplan 2017.

Af miljøkonsekvensrapporten fremgår det, at afstandskravene fra husdyrbruget til nærmeste nabo, byzone, naturområder m.v. er overholdt. Desuden fremgår det, at afstandskravene fra alle nye anlæg til bl.a. vandforsyningsanlæg, vandløb, grøfter, dræn og søer, offentlig og privat fællesvej, levnedsmiddel virksomhed, beboelse og naboskel er overholdt.

Dispensation

I henhold til Hedeselskabets drænkort er arealet, hvor ensilagesiloen ønskes etableret, drænet (bilag 3). Det lovpligtige afstandskrav til drænen er minimum 15 meter for ensilagesilo. Ansøger skal derfor dokumentere, at evt. dræneledninger er gennembrudt ved etablering af ensilagesiloen. Som dokumentation, skal der graves ned til 1½ meters dybde, i en afstand af minimum 15 meter fra den nye ensilagesilo. Der skal fremsendes fotodokumentation og Holstebro Kommune skal kontaktes forud for gravearbejdet. Der stilles vilkår herom. Under forudsætning af ovenstående vurderes det, at afstandskravene til drænen kan overholdes.

Samlet vurdering

Det vurderes, at husdyrbruget opfylder afstandskravene Husdyrbrugloven, jf. §6, 7 og 8.

Landskabelige og kulturhistoriske områder

Ansøgers vurdering fremgår af miljøkonsekvensrapporten. Holstebro Kommune supplerer nedenfor med beskrivelse og vurdering i forhold til landskabelige forhold og kulturhistoriske områder.

Husdyrbruget ligger i landskabskarakterområdet kaldet Vinderup Bakkelandskab nær Karup Ådal og Karup Hedeslette. Området er beskrevet i Holstebro Kommunes landskabskarakteranalyse som følger:

”Karakterområdets landskab er et sammensat, småbakked landbrugslandskab med spredt bebyggelse, mindre kratbevoksninger, plantager og en del tekniske anlæg i form af bl.a. højspændingsledninger og vindmøller. Landskabet er overvejende i middel skala, men på grund af de meget sammensatte strukturer opleves landskabets skala nogle steder mindre. Bebyggelsesstrukturen i området tegnes af en del mellemstore landbrugsejendomme, der ligger spredt ud over marker og langs veje uden noget gentagende mønster. Det højtliggende terræn betyder, at der fra flere punkter i landskabet er langstrakte udsigter over de lavtliggende landskaber mod nordøst og syd. Langs bakkestrøgene (randmorænerne) mellem Ryde og Sevel rejser landskabet sig helt op til 89 meter over havet. Ryde Plantage, Fællesjorderne ved Møgelose og kløften Gjæven udgør områdets særligt oplevelsesrige landskaber.

Karakterområdet rummer ét enkelt delområde, den smalle kløft Gjæven, hvor landskabskarakteren er væsentligt anderledes.”

I landskabskarakteranalysen er følgende vurdering om indpasning af landbrugsbyggeri:

”Nyt landbrugsbyggeri bør kun opføres i tilknytning til eksisterende landbrugsbyggeri for ikke at forstærke landskabets komplekse bebyggelsesstruktur. Det vurderes muligt at indpasse større landbrugsbyggeri, men generelt bør landskabets middelstore skala respekteres. Større byggeri kan indpasses, hvor skalaen optræder større og hvor terrænet kan udnyttes som en afgrænsende struktur. Nye bygninger skal orienteres efter linjerne i det eksisterende byggeri for at opnå et harmonisk udtryk. Samtidig bør bygningerne have et udtryk i arkitektur og farve, der harmonerer med det eksisterende byggeri, så bygningsmassen fremstår ensartet og harmonisk i landskabet. Ønskes afskærmende beplantning bør det understøtte og dermed udbygge den eksisterende bevoksningsstruktur af læhegn og små bevoksninger”.

Der er ansøgt om en udvidelse af produktionsarealet fra 5.640 m² til 6.900 m², hvor en eksisterende lagerbygning ændres til dybstrøelsesstald, derudover etableres nye kalvehuse/hytter. Desuden er der ansøgt om udvidelse af eksisterende plansiloer med 1.072 m². Plansiloen placeres parallelt op ad eksisterende plansiloanlæg og kalvehytter og kalvehus etableres imellem eksisterende stalde.

Husdyrbrugets eksisterende anlæg ligger delvis inden for et område udpeget til værdifuldt kulturmiljø i forbindelse med 'Oldtidsvejen - fra Dybå til Trandum ved Karup Å'. Kulturmiljøet dækker dele af den såkaldte 'Oldtidsvej', som løber langs sidste istids hovedopholdslinje gennem hele Vestjylland fra Vesterhavet ved Trans ind til Karup Å.

Ejendommen ligger uden for bygge- og beskyttelseslinjer samt uden for områder, hvor der skal tages særligt hensyn til landskab og kyst.

Nærområdet ved ejendommen er præget af store landbrugsflader med flere gårde, minkfarme og mindre landejendomme og med få spredte læhegn.

Ejendommen ligger i det åbne land ca. 2,5 km vest for Stubbergård sø. Området er småbakket med ådaleforløb fra Stubbergård sø. Nærområdet er udpræget landbrugsland med flere gårde, minkfarme og mindre landejendomme.

Det vurderes, at det ansøgte ikke vil få betydning for de planlægningshensyn, der varetages af særligt værdifulde kulturmiljøer, idet der er tale om en udvidelse af et eksisterende husdyrbrug, hvor nyanlæg opføres i tilknytning til det bestående anlæg. Husdyrbrugets anlæg vil derfor fortsat fremstå som en samlet enhed, og vurderes dermed ikke at indvirke væsentligt negativt på landskabet.

Samlet vurdering

På baggrund af den landskabelige vurdering fastsættes der ikke vilkår om beplantning eller lignende.

Ammoniak

Ammoniak

Holstebro Kommune finder at beskyttelsesniveauet for ammoniak er overholdt og stiller derfor ikke yderligere vilkår.

Den samlede ammoniakfordampning fra anlægget forventes at blive på 6.942 kg/år, hvilket er en meremission på 1.069 kg N / år i forhold til nudriften og 2.523 kg N/år i forhold til 8-års drift.

Den samlede ammoniakfordampning fra gødningsanlæg og lagre er beregnet til 259 kg NH₃-N/år, hvilket er en meremission på 0 kg N/år i forhold til nudrift og -180 kg N/år i forhold til 8-års drift.

Jf. ansøgningsskema 211711 er husdyrlovens generelle beskyttelsesniveau for ammoniak overholdt.

Samlet ammoniakdeposition siden 2011

For at vurdere om den samlede merdeposition, fra nudriften i 2011 (8 år siden) til og med den ansøgte udvidelse, har en negativ virkning på omkringliggende naturområder, er der lavet beregninger i 10 naturområder. Beregningerne tager udgangspunkt i den produktion som var aktuel for 8 år siden.

Kumulation

Totaldepositionen fra det ansøgte husdyrbrug i nærmeste kategori 1-natur er beregnet til 0,1 kg N/ha/år og til 0,0 kg N/ha/år i to øvrige kategori 1-naturområder, der ligger længere væk for husdyrbruget. Kravene om en totaldeposition på maksimalt 0,2 kg N/ha/år er derfor overholdt uanset kumulation.

Ammoniakfølsomme naturtyper indenfor Natura 2000 (kategori 1 natur)

Det nærmest liggende Natura 2000-område i forhold til ejendommen er EF-habitatområde nr. 41 Hjelm Hede, Flyndersø og Stubbergård Sø.

Mindstefstanden hertil er lidt over 2 kilometer mod øst og nordøst.

Det nærmest liggende naturområde, der er kortlagt indenfor habitatområdet og som er meget følsomt overfor atmosfærisk kvælstof, er et 0,5 ha stort område med surt overdrev (naturtype 6230) nord for Blaskær. Her er registreret 17 arter af højere planter, alle forholdsvis almindelige arter der er karakteristiske for naturtypen.

Tålegrænsen er her 10-15 kg N/ha/år, og med en baggrundsbelastning omkring 16 kg N/ha/år er den sandsynligvis overskredet. Naturtilstanden er dog vurderet til II (god tilstand).

Beregninger for overdrevet viser en kvælstofdeposition på 0,1 kg N/ha/år fra den samlede ejendom efter udvidelsen.

Reglerne for kategori 1 natur er således overholdt, og Holstebro Kommune venter ingen eller kun en ubetydelig negativ effekt af ejendommens drift på de nærmest liggende Natura 2000-områder.

Større ammoniakfølsomme naturområder udenfor Natura 2000 (kategori 2 natur)

Afstanden til de nærmeste områder med lobeliesø, højmose eller større heder/overdrev udenfor Natura 2000-områder er høj, dvs. adskillige kilometer.

Beregninger for to større naturområder i 3,5 – 4 kilometers afstand viser en kvælstofdeposition på 0,0 kg N/ha/år fra den samlede ejendom efter udvidelsen.

Reglerne for kategori 2 natur er dermed overholdt, og der ventes ingen negativ effekt af ejendommens drift på områder med kategori 2 natur.

Ammoniakfølsomme naturområder i øvrigt (kategori 3 natur)

I en afstand af 700-1000 meter fra ejendommen er registreret flere mindre moser samt et overdrevsområde, som kan være omfattet af reglerne for kategori 3 natur. Konsulentfirmaet Sweco har i sommeren 2017 foretaget en botanisk registrering af disse områder og vurderet naturkvaliteten som varierende fra god til dårlig.

Beregninger for disse områder viser en kvælstofdeposition på 0,0 til 0,1 kg N/ha/år fra udvidelsen af ejendommen (8-års drift) og op til 0,4 kg N/ha/år fra den samlede ejendom efter udvidelsen. I det moseområde, hvor naturkvaliteten blev vurderet til god (klasse 2), er der beregningsmæssigt ingen merdeposition.

Ca. 500 meter øst for ejendommen er registreret et mindre område med potentielt ammoniakfølsom skov, og her er beregnet en merdeposition på 0,4 kg N/ha/år (8-års drift).

Reglerne for kategori 3 natur er således overholdt.

Samlet vurdering

Holstebro Kommune vurderer, at oplysninger om kildehøjder, ruhed og kumulation, er korrekte.

Holstebro Kommune vurderer, at kravene om maksimalt tilladt totaldeposition på kategori 1- og kategori 2-natur er overholdt.

Holstebro Kommune vurderer, at der ikke er grundlag for at skærpe kravene til ammoniakmeremissionen under hensyn til andre omkringliggende ammoniakfølsomme naturområder såsom ammoniakfølsomme skove, kategori 3-natur og §3 natur.

Bilag IV-arter

Ud fra "Håndbog om dyrearter på habitatdirektivets bilag IV" samt Holstebro Kommunes øvrige kendskab til området og arterne, vurderes det, at projektet ikke får negativ indflydelse på bilag IV arter, og stiller derfor ikke yderligere vilkår.

Småflagermus: På baggrund af de insektædende småflagermus' livsform vurderes projektet ikke at være til skade for disse.

Birkemus: Arten er ikke registreret i området. Det er meget vigtigt for en eventuel bestand, at der ikke undslipper mink fra farmen.

Odder: Lever udbredt i Vestjylland, men er med sin levevis næppe truet af projektet.

Bæver: Lever i adskillige af kommunens vandløb og søer, men vil ikke blive negativt påvirket af projektet.

Ulv: Forekommer lejlighedsvist forskellige steder i Holstebro Kommune, men vil ikke blive negativt påvirket af projektet.

Markfirben: Holstebro Kommune har ikke kendskab til forekomster nær ejendommen.

Stor vandsalamander, løgfrø, spidssnudet frø og strandtudse: De nærmeste fund er gjort omkring 1000 meter fra ejendommen, og en negativ påvirkning kan udelukkes.

Grøn kølleguldsmed: Forekommer udbredt i Karup Å og Storå, men vil ikke blive negativt påvirket af projektet.

Vandranke: Vokser nær Felsted Kog og i Husby Sø, men i stor afstand fra ejendommen.

Gul stenbræk: Holstebro Kommune rummer mindst 3 paludella-væld, hvor arten kan tænkes at forekomme, men den er trods eftersøgninger ikke fundet her i nyere tid.

På og umiddelbart op til husdyrbrugets udspretningsarealer er Holstebro Kommune ikke bekendt med arter omfattet af EF-habitatdirektivets bilag IV, som kan blive negativt påvirket af nærværende godkendelse.

Lugt

Lugt fra minkhaller og stalde udgør et særligt problem, som der ikke fuldt ud tages højde for ved lovens minimumskrav til afstande mellem stald og naboejendomme.

Lugt beregnes og beskrives i lugtenheder, der kaldes odour units (OUe). Der er en sammenhæng mellem antallet af lugtenheder, og den måde lugt opfattes. Opfattelsen af lugt kan variere fra menneske til menneske, men helt overordnet, så svarer 1 lugtenhed (OUe) til grænsen for, hvornår lugten kan erkendes i et laboratorium. Ved 3 lugtenheder er det muligt, at genkende lugttypen som f.eks. svinelugt. Ved 5 lugtenheder kan lugten med sikkerhed bestemmes, mens lugten ved 10 lugtenheder er en tydelig lugt, der i tilfælde af f.eks. svinelugt kan opfattes som ubehagelig.

Der er 3 forskellige genegrænser, som skal overholdes, før der kan meddeles miljøgodkendelse. I byzone er grænsen sat til 5 OUe, for samlet bebyggelse er grænsen 7 OUe, mens den for enkeltboliger uden landbrugspligt er på 15 OUe.

Kumulation af lugt

I miljøkonsekvensrapporten er det oplyst, at der er ikke indregnet kumulation fra husdyrbrug i forhold for samlet bebyggelse eller byzone, da afstandene er over grænsekravene. Holstebro Kommune har lavet en beregning, hvor der er regnet med to eller flere ejendomme, der kan bidrage til lugtkumulation. Denne scenarieberegning viser, at genekriterierne er overholdt, når der regnes med kumulation.

Lugtberegning

I husdyrgodkendelse.dk er der foretaget en beregning (skemanummer 211711) af geneafstandene til både enkeltbolig, samlet bebyggelse, lokalplanlagt område til offentlige formål og til byzone. Kravene til lugtpåvirkning jf. lugtberegningen er overholdt.

Lugt fra gyllebeholdere og møddingsplads samt håndtering af gødning

Lugt fra opbevaringslagre er ikke medtaget i ovenstående beregninger, da opbevaringslagre er omfattet af de generelle afstandsregler.

Den flydende husdyrgødning fra stalde og minkhaller pumpes via fortanken til gyllebeholder. I fortanken er der en el-pumpe, der pumper gyllen via jordledning til gyllebeholder. Gyllebeholderne tømmes vha. sugekran på gyllevogn. Omrøring af gyllebeholdere sker forud for udkørsel af gylle på

markerne primært om foråret. Omrøring og håndtering af gylle kan give anledning til kortvarige lugtgener. Den store gyllebeholder er overdækket, hvilket mindsker lugtgen fra beholderen.

Ansøger oplyser, at komposteret dybstrøelse fra kvæget opbevares i markstak samt at kalvemøget lægges ind i dybstrøelsesstaldene, køres direkte ud eller kommer i gylletanken. Markstakke placeres væk fra naboer og overdækkes, så der ikke er risiko for lugt/fluegener eller næringsstofforurening. Udmugning fra stald og udkørsel af dybstrøelse på mark kan ligeledes give anledning til kortvarige lugtgener.

Fra husdyrbrugets lugtcentrum er der cirka 235 meter til nærmeste nabo (Svendshedevej 8). Herudover er det oplyst, at markstakke placeres væk fra nabobeboelser. Der stilles ikke skærpede vilkår til gødningslagre, håndtering og udbringning af husdyrgødning, da der ikke forventes at være væsentlige lugtgener herfra i forhold til omboende.

Rengøring af staldanlæg

Stalde rengøres efter behov. Idet erfaring viser, at en god staldhygiejne i form af rene og tørre stalde ofte har en gunstig indflydelse på staldlugtmissionen, stilles der vilkår om, at der opretholdes en god staldhygiejne.

Brugt strøhalm fra farmen opbevares på møddingsplads alternativt opbevares det i gyllebeholderen til forbedring af flydelaget.

En god staldhygiejne indebærer blandt andet, at der ikke ligger gamle foderrester på fodergange eller gødning udenfor gødningsrenderne. En god staldhygiejne opretholdes desuden ved at følge husdyrgødningsbekendtgørelsens krav omkring udmugning og fluebekæmpelse m.v. jvf. [retningslinjerne](#) fra Aarhus Universitet, Institut for Agroøkologi.

Såfremt der skulle opstå gener for de omkringboende, eller såfremt Holstebro Kommune vurderer, at eventuelle klager om lugtgener er væsentlige og større, end der forventes i miljøvurderingen, skal husdyrbruget udarbejde en handleplan og eftervise at de stillede krav er overholdt. Handleplanen skal godkendes af Holstebro Kommune.

Er kravene ikke overholdt kan kommunen kræve, at der skal indgives og gennemføres et projekt for afhjælpende foranstaltninger. Alle udgifter i forbindelse med et sådant projekt afholdes af husdyrbruget

Samlet vurdering

På baggrund af ovenstående og de fastsatte vilkår, vurderes det, at husdyrbruget ikke vil give anledning til væsentlige lugtgener hos omboende.

Øvrige gener

Transport

Ansøgers vurdering fremgår af miljøkonsekvensrapporten. Holstebro Kommune supplerer nedenfor med vurdering i forhold til mulige gener i forbindelse med husdyrbrugets transporter.

I miljøkonsekvensrapporten er der gjort rede for antal og typer af transporter samt tidsrum for transporter til og fra husdyrbruget. Det samlede antal transporter stiger med 141 transporter sammenlignet med den nuværende drift på husdyrbruget. Dette skyldes hovedsageligt en stigning af transporter med dybstrøelse ud i marken.

Husdyrbruget ligger op ad offentlig vej, med den eneste udkørsel beliggende i umiddelbar nærhed af naboen på Svendshedevej 8. Husdyrbrugets beliggenhed fremgår af bilag 1. Idet transporterne normalt ligger i dagtimerne og ikke har karakter over, hvad der er normalt forekommende for lastvogne og traktorer, forventes det, at støjen ikke vil være væsentligt belastende for omgivelserne.

Omkring forårs- og høstarbejde vil der på et typisk husdyrbrug være intensiveret trafik på og omkring anlægget. De sæsonbetonede transporter kan foregå hele døgnet. De daglige transporter vil sædvanligvis primært foregå indenfor normal arbejdstid.

Der er fastsat vilkår om, at transport til og fra husdyrbruget skal foregå ved hensynsfuld kørsel. Vilkåret er stillet for at minimere mulige støj- og støvgener hos de nærmeste omboende. Sæsonbetonet arbejde kan dog foregå uden for normal arbejdstid, men skal søges begrænset.

Ved regulering af husdyrbrug er det praksis, at betragte landzonen som landbrugets erhvervsområde, og beboere af boliger i landzonen må derfor acceptere visse ulemper, som kan være forbundet med at være nabo til et landbrug. Holstebro Kommune kan regulere visse transporttyper knyttet til husdyrbrugets egne transportere. Idet der transporteres gylle til udbringningsarealer øst for Ulfborg, syd for Staby og vest for Husby stilles vilkår om, at transport af husdyrgødning så vidt muligt skal foregå uden om byzone eller samlet bebyggelse, og, hvor dette ikke er muligt, skal transporten foregå i lukket tankvogn eller gyllevogn med slangedrypstop og spildbakke, så vidt muligt på hverdage i tidsrummet 7-16.

Færdsel på offentlig vej reguleres af politiet og hører under færdselsloven og øvrige bestemmelser, der er fastsat af Justitsministeriet.

Rengøring af offentlig vej

Ved tilsvining af det offentligt tilgængelige vejareal i forbindelse med arbejdskørsel, skal der opstilles skilte, der informerer andre trafikanter om forholdene. Det offentlige vejareal skal rengøres efter arbejdskørslens ophør, jf. færdselslovens kapitel 14. Politiet er myndighed, hvorfor forholdet ikke reguleres i denne miljøgodkendelse.

Samlet vurdering

På baggrund af vurderingen af omfanget af transportere, og mulige genepåvirkninger heraf i nærområdet, er der fastsat vilkår om, at transport til og fra husdyrbruget skal foregå ved hensynsfuld kørsel. Endvidere at transport så vidt muligt skal foregå uden om byzone, eller at der tages forhåndsregler, så kørslen foregår uden gener. Kommunen vurderer, at transportere til og fra husdyrbruget kan foregå uden væsentlige miljømæssige gener for omboende.

Støj

Ansøgers vurdering fremgår af miljøkonsekvensrapporten. Holstebro Kommune supplerer nedenfor med vurdering i forhold til mulige støjgener ved husdyrbrugets drift, og deraf følgende genepåvirkninger på omgivelserne.

I miljøkonsekvensrapporten er der gjort rede for støjklender på husdyrbruget; malkeanlæg, gyllepumper, foderleverancer, foderblanding, ensilering og kørsler, samt angivelse af tidsrum og støjklenders placering. Holstebro Kommune vurderer, at der herforuden vil være støj fra kreaturerne i de åbne stalde.

Der er naturlig ventilation på husdyrbruget. Såfremt der senere ønskes ændring i ventilationsformen i disse staldanlæg, skal dette forinden vurderes i forhold til støj.

Der foreligger anbefalede mindsteafstande mellem husdyrbrug og nærmeste beboelse, baseret på Miljøstyrelsens erfaringer om miljøforhold. Klassifikationen angiver, hvilken afstand, der skønnes at være nødvendig mellem den pågældende virksomhed og boliger i et område for åben og lav boligbebyggelse. Udgangspunktet er, at afstanden skal give en rimelig sikkerhed for, at boligerne ikke udsættes for miljøgener, og at virksomheden ikke efterfølgende mødes med skærpede miljøkrav. Jf. virksomhedsbeskrivelsen fra håndbog om Miljø og Planlægning, Miljøstyrelsen og Skov- og Naturstyrelsen, Landsplanafdelingen, 2004, anvendes en mindsteafstand på 300 meter til boliger i samlet bebyggelse i forhold til et husdyrbrug med erhvervsmæssigt dyrehold (kvægbrug).

Malkeanlægget vil i fremtiden være aktiv tre gange i døgnet i perioderne 4.00-10.30, 12.00-18.30 og 20.00-2.00. Det er en forlængelse af op til en time ekstra pr. gang malkning. Der er investeret i en lyd-dæmpning på malkeanlægget, en såkaldt lyd-pot for at minimere støjgener hos naboer. Derudover vil støj fra maskiner og gyllepumpning vil primært forekomme i dagtimerne. Dog vil der forekomme støj fra ejendommen i forbindelse med minkfoderlevering. Der leveres minkfoder om natten.

Som det fremgår af miljøkonsekvensrapporten ligger nærmeste samlede bebyggelse/by med en vægtet gennemsnitsafstand på henholdsvis 1.413 m og 2.451 m og ligger således udenfor den anbefalede mindsteafstand på de 300 m, som angivet. Alene på grund af afstanden til samlet bebyggelse/by forventes der således ikke gener for beboelser i områder udlagt til beboelse.

Miljøstyrelsen har udarbejdet en række vejledende støjgrænser for virksomheder i det åbne land. Der er ikke foretaget støjberegninger i forbindelse med udarbejdelse af miljøgodkendelsen. Det faktuelle støjniveau kendes derfor ikke, og kan ikke sammenholdes med Miljøstyrelsens vejledende støjgrænser.

For at imødekomme eventuelle støjgener for omboende fastsættes der vilkår om, at husdyrbrugets samlede bidrag til støjbelastningen i omgivelserne ikke må overstige følgende værdier, målt ved nabobeboelser eller deres opholdsarealer, angivet som det ækvivalente, konstante, korrigerede støjniveau målt i dB(A). Tallene i parentes angiver midlingstiden² inden for den pågældende periode:

Dag	Kl. 07-18	55 dB(A)	(8 timer)
Aften	Kl. 18-22	45 dB(A)	(1 time)
Nat	Kl. 22-07	40 dB(A)	(1/2 time)
Lørdag	Kl. 07-14	55 dB(A)	(7 timer)
Lørdag	Kl. 14-22	45 dB(A)	(4 timer)
Søn- og helligdag	Kl. 07-22	45 dB(A)	(8 timer).

Såfremt der skulle opstå gener for omboende, eller såfremt Holstebro Kommune finder det nødvendigt, kan der kræves udført støjmålinger/beregninger efter nærmere definerede anvisninger, så det kan godtgøres, at støjgrænserne overholdes og om, at driftstiden for de forskellige støjkluder kan reguleres.

Der er desuden fastsat vilkår om, at såfremt kommunen vurderer, at der forekommer støjgener, der er væsentligt større, end der kan forventes, ifølge grundlaget for miljøvurderingen, kan kommunen kræve, at der udarbejdes en handleplan. Husdyrbruget skal derpå eftervise, at de stillede krav er overholdt. Handleplanen skal godkendes af Holstebro Kommune.

Samlet vurdering

På baggrund af vurderingen af støjkluder, og mulige påvirkninger herfra i nærområdet, fastsættes vilkår om, at husdyrbrugets samlede bidrag til støjbelastningen i omgivelserne ikke må overstige Miljøstyrelsens vejledende støjgrænser, og at husdyrbruget skal udarbejde en handleplan, såfremt der opleves væsentlige støjgener fra husdyrbruget. Kommunen vurderer således, at støj fra husdyrbruget ikke vil medføre væsentlige gener omkring husdyrbruget eller for omboende.

Støv

Ansøgers vurdering fremgår af miljøkonsekvensrapporten. Holstebro Kommune supplerer nedenfor med vurdering i forhold til mulige støvgener ved husdyrbrugets drift, og deraf følgende genepåvirkninger på omgivelserne.

I miljøkonsekvensrapporten er der gjort rede for støvkluder på husdyrbruget; levering af foder, indblæsning af foder i silo, høstarbejde og kørsel på grusveje. Udvidelsen medfører at foderforbruget stiger, og dermed forventes øgede støvgener fra levering af foder og indblæsning i siloer. Det vurderes dog primært at være lokalt på husdyrbruget, og støvgener vil derfor ikke udgøre en væsentlig gene for de omkringboende eller forbi passerende.

Under høstarbejdet må omboende forvente støvgener. Ligeledes kan der generelt i tørre perioder opstå støvgener ved kørsel på grusveje mellem markerne, men det vil være af en begrænset og lokal karakter og forventes ikke at genere omboende eller forbi passerende. Der henvises til god

² Midlingstiden er en gennemsnitlig måling over tid kombineret med middelværdien over tid.

landmandspraksis, det vil sige at, al transport til og fra husdyrbruget skal foregå ved hensynsfuld kørsel, samt at alle aktiviteter på husdyrbruget planlægges, herunder også levering og udkørsel, således at omgivelserne påvirkes mindst muligt.

Der er fastsat vilkår om, at transport til og fra husdyrbruget skal foregå ved hensynsfuld kørsel. Vilkåret er stillet for at minimere mulige støj- og støvgener hos de nærmeste omboende. Herudover fastsættes vilkår om, at såfremt kommunen vurderer, at der forekommer støvgener, der er væsentligt større, end der kan forventes, ifølge grundlaget for miljøvurderingen, kan kommunen kræve, at der udarbejdes en handleplan. Husdyrbruget skal derpå eftervise, at de stillede krav er overholdt. Handleplanen skal godkendes af kommunen.

Samlet vurdering

På baggrund af vurderingen af støvkilder og mulige genepåvirkninger herfra i nærområdet, er der fastsat vilkår til transport og om udarbejdelse af en handleplan ved gener. Kommunen vurderer, at støv fra husdyrbruget ikke vil medføre væsentlige gener omkring husdyrbruget eller for omboende. Det vurderes i øvrigt, at kravet om BAT er opfyldt ved almindelig god landmandspraksis og den beskrevne håndtering af foder.

Lys

Der er natbelysning i kostalden svarende til ca. 1/3-del af fuld styrke. Udendørs belysning er styret af lys-sensorer.

Der sker ikke væsentlige ændringer af udendørsbelysningen eller lysniveauet som følge af udvidelsen. Der er bevoksninger af træer/buske mellem naboer og husdyrbruget og det vurderes derfor ikke at lyset vil være generende for omgivelserne og trafikken.

Ansøgers vurdering fremgår af miljøkonsekvensrapporten. Holstebro Kommune supplerer nedenfor med vurdering i forhold til mulige lysgener ved husdyrbrugets drift, og deraf følgende genepåvirkninger på omgivelserne.

I miljøkonsekvensrapporten er der gjort rede for, at der er nat-/vågebelysning i stalden, som styres via automatik og svarer til 1/3-del af fuld lysstyrke. Udendørs belysning er styret af lys-sensorer. Lamperne er placeret centralt på husdyrbruget og forventes derfor ikke at medføre gener for omboende. Idet der er nat-/vågebelysning i staldene om aftenen/natten, og udendørs belysning er begrænset, vurderer Holstebro Kommune, at lys i og uden for driftsanlæggene på husdyrbruget ikke vil udgøre en væsentlig gene for omboende eller for forbipasserende. Der fastsættes således ikke vilkår til begrænsning af lys på husdyrbruget.

Der fastsættes dog vilkår om, at såfremt der skulle opstå væsentlige gener for omboende eller for forbipasserende, eller såfremt kommunen finder det nødvendigt, skal husdyrbruget foretage en undersøgelse af forskellige lyskilder, og via handleplan sikre, at lys ikke er til væsentlig gene for omboende og forbipasserende.

Samlet vurdering

På baggrund af ovenstående og det fastsatte vilkår, vurderer kommunen, at lys fra husdyrbruget ikke vil medføre væsentlige gener omkring husdyrbruget eller for omboende.

Restvand og spildevand

Ansøgers vurdering fremgår af miljøkonsekvensrapporten. Holstebro Kommune supplerer nedenfor med oversigt over håndtering af tagvand, overfladevand og restvand samt vurdering i forhold til håndtering af tagvand fra den nye staldbygning. Der fastsættes vilkår hertil.

Restvand og spildevand fra husdyrbruget håndteres som angivet i skema 3.

Skema 3. Håndtering af restvand og spildevand.

Restvandstype	Håndtering
Tagvand fra eksisterende kvægstalde samt den lukkede 8-rækkede og 12-rækkede minkhal	Ledes via tagrender til faskine.

Restvandstype	Håndtering
Tagvand fra ny dybstrølesstald	Nedsivning på stedet
Restvand fra fast plads til kalvehytter	Ledes til gyllebeholder via fortank
Tagvand fra maskinhus	Nedsivning på stedet
Tagvand fra foderlade	Tagrender der leder vand til faskine syd for huset.
Tagvand fra minkhaller	Vand fra de to store minkhaller ledes til faskine mens der ikke er afløb fra de små haller.
Restvand fra ensilage-/vaskeplads	Ledes til beholder og udsprinkles.
Restvand fra vask af stalde	Ledes til gyllebeholder via gyllekanaler
Restvand fra vask af mælke/malkeanlægget	Ledes til gyllebeholder via gyllekanaler
Mælke-/malkerumsrestvand	Ledes til gyllebeholder via gyllekanaler

Tagvand

Der er ikke etableret tagrender på den nye staldbygning. Såfremt der senere etableres tagrender på ny bygning, skal der søges om håndtering af tag- og overfladevand. Hvis der ikke sættes tagrender på den nye bygning kan vandet nedsives på stedet. Ønskes der alternativ håndtering af tag- og overfladevand skal der også indsendes ansøgning til kommunen før etablering. Ansøgningen skal indsendes i forbindelse med ansøgning om byggetilladelse.

Overfladevand i øvrigt

Ansøger har oplyst, at der ikke er øvrige riste til afledning af overfladevand, og på den baggrund vil der ikke blive stillet skærpede krav vedrørende disse.

Befæstede arealer omkring husdyrbrugets bygninger skal altid holdes rene for affald, foderrester, gødningsspild m.v., således at der ikke er risiko for udvaskning af organisk materiale og næringsstoffer til vandløb, grøfter og dræn ved overfladeafstrømning. Dette er sikret ved vilkår.

Samlet vurdering

På baggrund af ovenstående vurderes det, at der ikke vil være væsentlig forureningsrisiko for miljøet i forbindelse med håndteringen af tagvand, overfladevand og restvand, såfremt de fastsatte vilkår overholdes, og afledningen af vand på husdyrbruget håndteres som oplyst i miljøkonsekvensrapporten.

Fluegener

Ansøgers vurdering fremgår af miljøkonsekvensrapporten. Holstebro Kommune fastsætter vilkår til fluebekæmpelsen på husdyrbruget.

I forbindelse med dyrehold kan der forekomme skadedyr. I miljøkonsekvensrapporten er det oplyst, at forebyggelse af tilstedeværelse af rotter forebygges ved orden og god hygiejne samt ved rettidig bekæmpelse, såfremt der konstateres rotter på husdyrbruget. Fluer forebygges og bekæmpes ved god renholdelse, fluesnor, sprøjtning med kemi og hydratkalk.

Holstebro Kommune fastsætter vilkår om, at der på husdyrbruget skal foretages en effektiv fluebekæmpelse i overensstemmelse med [retningslinjerne](#) fra Aarhus Universitet, Institut for Agroøkologi. Såfremt husdyrbruget skulle give anledning til fluegener for omboende, stilles der vilkår om, at Holstebro Kommune kan forlange, at der føres en journal over fluebekæmpelsen.

De driftsmæssige, forebyggende tiltag mod fluerne udgør hele fundamentet og er langt den vigtigste del af den indsats, som er nødvendig for at begrænse mængden af fluer på farmen.

Herudover fastsættes vilkår om, at såfremt kommunen vurderer, at der forekommer fluegener, der er væsentligt større, end der kan forventes, ifølge grundlaget for miljøvurderingen, kan kommunen kræve, at der udarbejdes en handleplan. Husdyrbruget skal derpå eftergive, at de stillede krav er overholdt. Handleplanen skal godkendes af kommunen.

Samlet vurdering

På baggrund af ovenstående og de fastsatte vilkår, vurderer kommunen, at skadedyr og fluer på husdyrbruget ikke vil medføre væsentlige gener omkring husdyrbruget eller for omboende.

Følgevirkninger

Affald

Ansøgers beskrivelse af håndtering af affald og reststoffer (kemikalier, rengørings-, behandlings-, og sprøjtemidler samt olie-, benzin- og medicinrester mv., som opbevares på anlægget og/eller anvendes i produktionen) og vurdering heraf fremgår af miljøkonsekvensrapporten. Holstebro Kommune supplerer med beskrivelse af, hvorledes affald og reststoffer skal håndteres og bortskaffes i henhold til kommunens regulativ.

Alt affald skal bortskaffes i henhold til kommunens regulativ.

Affald fra produktionen skal opsamles, sorteres, bortskaffes og registreres iht. affaldsbekendtgørelsen og det til enhver tid gældende regulativ for erhvervsaffald i kommunen.

Al bortskaffelse af farligt affald, som f.eks. spildolie, oliefiltre, akkumulatorer, medicinrester m.v.), skal kunne dokumenteres. Denne dokumentation skal fremvises ved tilsyn og kan f.eks. bestå af fakturaer fra værksted ved olieskift, kvittering fra genbrugspladsen eller lignende. Farligt affald, såsom spildolie, skal transporteres og afhændes til en af Holstebro Kommune godkendt transportør/modtager. Liste over godkendte transportører/modtagere kan ses på Energistyrelsens hjemmeside (affaldsregister).

Samlet vurdering

På baggrund af beskrivelsen i miljøkonsekvensrapporten af affaldshåndteringen på husdyrbruget, vurderer kommunen, at affald og reststoffer ikke vil have væsentlig betydning for omgivelserne og miljøet, såfremt Holstebro Kommunes affaldsregulativ følges.

Driftsforstyrrelser eller uheld

Der er i miljøkonsekvensrapporten gjort rede for håndtering af mulige uheld på husdyrbruget. Der er i forbindelse med ansøgningen fremsendt beredskabsplan med beskrivelse af håndtering af brand, gylleuheld og kemikalie- og oliespild.

Det er oplyst i miljøkonsekvensrapporten at der, i tilfælde af et gylleudslip, laves opdæmning med halmballer eller jord for at hindre, at gyllen løber til sårbare vandområder. Nautrup Bæk er beliggende i en afstand af cirka 70 meter nordøst for den store gyllebeholder (4.500 m³). Vandløbet er på øvrig strækning rørlagt i lukkede cementrør, som trækker nord for ejendommen, der løber ud i bækken. Der er ingen pumper i gylletankene og overpumpning fra stald til lager sker under overvågning.

Såfremt en gyllebeholder eller pumpeledning springer læk eller en pumpe starter utilsigtet vil gyllen fra de eksisterende gyllebeholdere mod øst, pga. terrænets fald, løbe mod Nautrup Bæk. Den store gyllebeholder ligger ifølge Holstebro Kommune ved en skrænt, der falder mere end 12 grader ned mod en fladere mark i en afstand af ca. 30 m fra vandløbet. Det gennemsnitlige fald fra gyllebeholderen til vandløbet er beregnet til 3,6 grader. Da hældningen er beregnet til 3,6 grader vurderes det, at beholderen ikke ligger i et risikoområde, da risikoområder er områder hvor terrænet gennemsnitligt skræner mere end 6 grader. Der er derfor ikke krav om etablering af terræændring eller beholderbarriere.

Holstebro Kommune vurderer, at der på husdyrbruget er taget de fornødne forholdsregler og gjort overvejelser i forhold til at hindre, at et eventuelt gylleudslip forårsager forurening af vandmiljøet.

Gyllebeholder (4.500 m³) er omfattet af 5-års beholderkontrol og krav om alarmsystem. Gyllebeholder (800 m³) er omfattet af 10-års beholderkontrol.

Beredskabsplan

På baggrund af risikovurderingen i miljøkonsekvensrapporten og ovenstående risikovurdering stilles der vilkår om, at husdyrbruget skal have udarbejdet en beredskabsplan, og at denne skal indeholde et selvstændigt afsnit om afhjælpende foranstaltninger ved gylleudslip.

Beredskabsplanen giver landmanden en mulighed for at gennemgå bedriften og foretage en risikovurdering af, hvorvidt der skal ændres på indretning og drift således, at risikoen for forurening i forbindelse med uheld minimeres. Der er i forbindelse med ansøgningen indsendt beredskabsplan for husdyrbruget.

For at sikre, at husdyrbrugets beredskabsplan er kendt af alle personer, der arbejder på husdyrbruget, stilles der vilkår om, at planen ophænges hvor den er synlig og tilgængelig. Herudover stilles vilkår om, at beredskabsplanen løbende holdes opdateret, og minimum én gang årligt.

Det er Holstebro Kommunes opfattelse, at en beredskabsplan er til stor hjælp for landmanden samt ansatte, såfremt der skulle ske et uheld, både med hensyn til mindre hændelser som eksempelvis oliespild og store såsom eksempelvis gylleudslip og brand.

Grænseoverskridende virkninger

Husdyrbruget ligger ca. 200 km fra grænsen til Tyskland, som er nærmeste selvstændige nation. Derfor vurderer Holstebro Kommune, at husdyrbruget ikke vil have grænseoverskridende virkning.

Klima og ressourcer

Ansøgers beskrivelse af husdyrbrugets forbrug af vand og energi, herunder tiltag for at minimere forbruget af ressourcer, og vurdering heraf, fremgår af miljøkonsekvensrapporten. Holstebro Kommune fastsætter vilkår for at sikre fortsat fokus på ressourcebesparelser og bevidsthed herom.

Der stilles vilkår om, at husdyrbruget minimum én gang årligt skal føre journal/opgørelse over forbrug af el, vand og brændstof, samt andre relevante ressourcer, og at husdyrbruget skal arbejde på at nedbringe ressourceforbruget og affaldsmængden samt udledning af forurenende stoffer til omgivelserne, så der på en økonomisk forsvarlig måde opnås en reduktion i miljøbelastningen.

Der stilles desuden vilkår om, at husdyrbruget i forbindelse med tilsyn skal redegøre for muligheden for at indføre renere teknologi i form af ændrede råvarer, nyt materiel, ny management eller besparelser på materialer og ressourcer, som kan nedsætte miljøbelastningen.

Ovenstående vilkår vedrørende miljø- og ressourcestyring stilles på baggrund af et helhedsprincip om, at stræbe mod renere teknologi i landbrugsproduktionen, herunder at udskifte miljøfarlige stoffer med mere miljøvenlige stoffer, at gøre arbejds gange og processer mindre belastende for miljøet, samt at minimere forbruget af energi, næringsstoffer, vand, pesticider osv., således at tab til omgivelserne bliver minimeret under hensyntagen til produktionens lønsomhed.

Renere teknologi er samtidig det bærende element i husdyrloven og i miljøbeskyttelsesloven. Loven pålægger alle et ansvar, og som landmand kan man selv indføre renere teknologi og påvirke andre til at indføre renere teknologi, blandt andet ved at stille krav, når der købes ind.

Vilkårene om miljø- og ressourcestyring er fastsat for at sikre, at husdyrbruget fortsat udvikler sig i takt med de stigende krav til ressourcebevidsthed og miljøforhold.

Der stilles der vilkår om, at hele husdyrbruget skal gennemgås af en energifaglig konsulent med det formål at sikre, at lønsomme ressourcebesparende teknologier løbende indføres på husdyrbruget. Gennemgangen skal foretages minimum hvert 5. år.

Det er Holstebro Kommunes opfattelse, at en energigennemgang skal tage udgangspunkt i Dansk Landbrugsrådgivnings energisparkatalog. Energigennemgangen skal som minimum indeholde en beskrivelse og vurdering af de aktuelle forhold samt mulighederne for indførelse af energibesparende teknologi vedrørende belysning, køle- og fryseanlæg, varmeanlæg, ventilationsanlæg, maskiner og lignende, samt de heraf afledte forhold, såsom eksempelvis varmegenindvindingspotentialer,

pumpetyper etc. En energifaglig person kan eksempelvis være en konsulent fra et el-selskab eller lignende.

For at forbedre den generelle miljømæssige drift er BAT blandt andet:

- at husdyrbruget gennemgås med henblik på besparelse på elforbrug og andre energikilder, eventuelt sammen med husdyrbrugets energiselskab/konsulent,
- at der føres regnskab over forbrug af vand, energi og foder,
- at vandingssystemet vedligeholdes, således at vandspild undgås,
- at der anvendes energibesparende belysning,
- at opdage og reparere eventuelle lækager hurtigst muligt,
- at anlæg og maskiner til stadighed renholdes og vedligeholdes, således at de fungerer optimalt.

Samlet vurdering

På baggrund af beskrivelsen og vurderingen i miljøkonsekvensrapporten om forbrug af ressourcer og minimering af forbruget heraf på husdyrbruget, vurderer kommunen, at der er fokus og tiltag på området, således at husdyrbruget drives uden væsentlig negativ påvirkning på miljøet og af omgivelserne. Det er ligeledes kommunens vurdering, at husdyrbruget lever op til BAT på management med de fastsatte vilkår.

Offentliggørelse og generelle forhold

Klagevejledning

Ansøger, klageberettigede myndigheder og organisationer samt enhver, der har en væsentlig individuel interesse i sagens udfald kan klage over afgørelsen til Miljø- og Fødevareklagenævnet.

Fristen for at klage over afgørelsen er den 28-11-2019.

Klagen skal sendes digitalt via [klageportalen](#). Du kan logge ind med NemID. Det koster et gebyr at få behandlet klagen.

Aktindsigt

Vi gør opmærksom på, at du har ret til aktindsigt i sagen. Du kan få aktindsigt ved at henvende dig til Holstebro Kommune, teknik.miljoe@holstebro.dk.

Søgsmål

Afgørelsen kan prøves ved domstolene. Dette forudsætter, at sagen er indbragt for domstolene senest 6 måneder efter, at afgørelsen er truffet.

Fritagelse for brug af klageportal

Det er muligt at blive fritaget for at bruge Klageportalen, hvis der foreligger særlige omstændigheder. Fremsend anmodningen til Holstebro Kommune, der sender anmodningen videre til klagenævnet, som træffer afgørelse om fritagelse.

Offentliggørelse

Afgørelsen sendes til:

- Henrik Grønne, Svendshedevej 13, 7830 Vinderup (ansøger).

Orientering om meddelelse af miljøgodkendelse er sendt til:

- Karen V. Thomassen, SAGRO I/S, e-mail: kvt@sagro.dk (ansøgers rådgiver).
- Alle sagens parter indenfor 529 meter fra husdyrbrugets lugtcentrum, (konsekvenszone).
- Naboer der matrikulært grænser op til ejendommen.
- Personer der har anmodet om at se udkast til afgørelse.
- Danmarks Naturfredningsforening, CVR: 60804214, P-nr: 1002121278 - (Interesseorganisation)
- Styrelsen for patientsikkerhed - Tilsyn og Rådgivning Nord, CVR: 37105562, P-nr: 1020864415 - (Myndighed)
- Danmarks Fiskeriforening Producent Organisation, CVR: 45812510, P-nr:1001874009 - (Interesseorganisation)
- Danmarks Sportsfiskerforbund, v/ Gunnar H. Pedersen (Interesseorganisation)
- Danmarks Sportsfiskerforbund, CVR: 37099015, P-nr: 1001751945 - (Interesseorganisation)
- FERSKVANDSFISKERIFORENINGEN FOR DANMARK, CVR: 25145615, P-nr: 1004659823 - (Interesseorganisation)
- Nissum Fjord Fritidsfiskerforening V/ Erik Holk (Interesseorganisation)
- Dansk Ornitologisk Forening, CVR: 54752415, P-nr: 1001712827 - (Interesseorganisation)
- Dansk Ornitologisk Forening - Vestjylland, CVR: 29287112, P-nr: 1011976545 - (Interesseorganisation)
- Det Økologiske Råd, CVR: 15428376, P-nr: 1000921784 - (Interesseorganisation)
- De Kulturhistoriske Museer i Holstebro Kommune, CVR: 34744866, P-nr: 1018099531 - (Myndighed)

I perioden 26-09-2019 til 26-10-2019 har forslag til afgørelse været sendt i offentlig høring. Forslaget er annonceret på Holstebro Kommunes hjemmeside og orienteringsbrev er sendt til nedenstående:

- Karen V. Thomassen, SAGRO I/S, e-mail: kvt@sagro.dk (ansøgers rådgiver).
- Alle sagens parter indenfor 529 meter fra husdyrbrugets lugtcentrum, (konsekvenszone).
- Naboer der matrikulært grænser op til ejendommen.

- Personer der har anmodet om at se udkast til afgørelse.
- Danmarks Naturfredningsforening, CVR: 60804214, P-nr: 1002121278 - (Interesseorganisation)
- Styrelsen for patientsikkerhed - Tilsyn og Rådgivning Nord, CVR: 37105562, P-nr: 1020864415 - (Myndighed)
- Danmarks Fiskeriforening Producent Organisation, CVR: 45812510, P-nr:1001874009 - (Interesseorganisation)
- Danmarks Sportsfiskerforbund, v/ Gunnar H. Pedersen (Interesseorganisation)
- Danmarks Sportsfiskerforbund, CVR: 37099015, P-nr: 1001751945 - (Interesseorganisation)
- FERSKVANDSFISKERIFORENINGEN FOR DANMARK, CVR: 25145615, P-nr: 1004659823 - (Interesseorganisation)
- Nissum Fjord Fritidsfiskerforening V/ Erik Holk (Interesseorganisation)
- Dansk Ornitologisk Forening, CVR: 54752415, P-nr: 1001712827 - (Interesseorganisation)
- Dansk Ornitologisk Forening - Vestjylland, CVR: 29287112, P-nr: 1011976545 - (Interesseorganisation)
- Det Økologiske Råd, CVR: 15428376, P-nr: 1000921784 - (Interesseorganisation)
- De Kulturhistoriske Museer i Holstebro Kommune, CVR: 34744866, P-nr: 1018099531 - (Myndighed)

Matrikulære naboer samt beboere og ejere af beboelsesejendomme og virksomheder inden for lugtkonsekvenszone på 529 meter (målt fra lugtcentrum) er orienteret.

I 30 dages høringsperioden er der indkommet bemærkninger fra følgende:

Ingen bemærkninger modtaget.

Inddragelse af offentligheden er sket gennem annoncering af modtagelse af ansøgning i perioden 22-05-2019 til den 06-06-2019.

Ingen bemærkninger modtaget.

Bilag

Bilag 1 – Husdyrbrugets beliggenhed

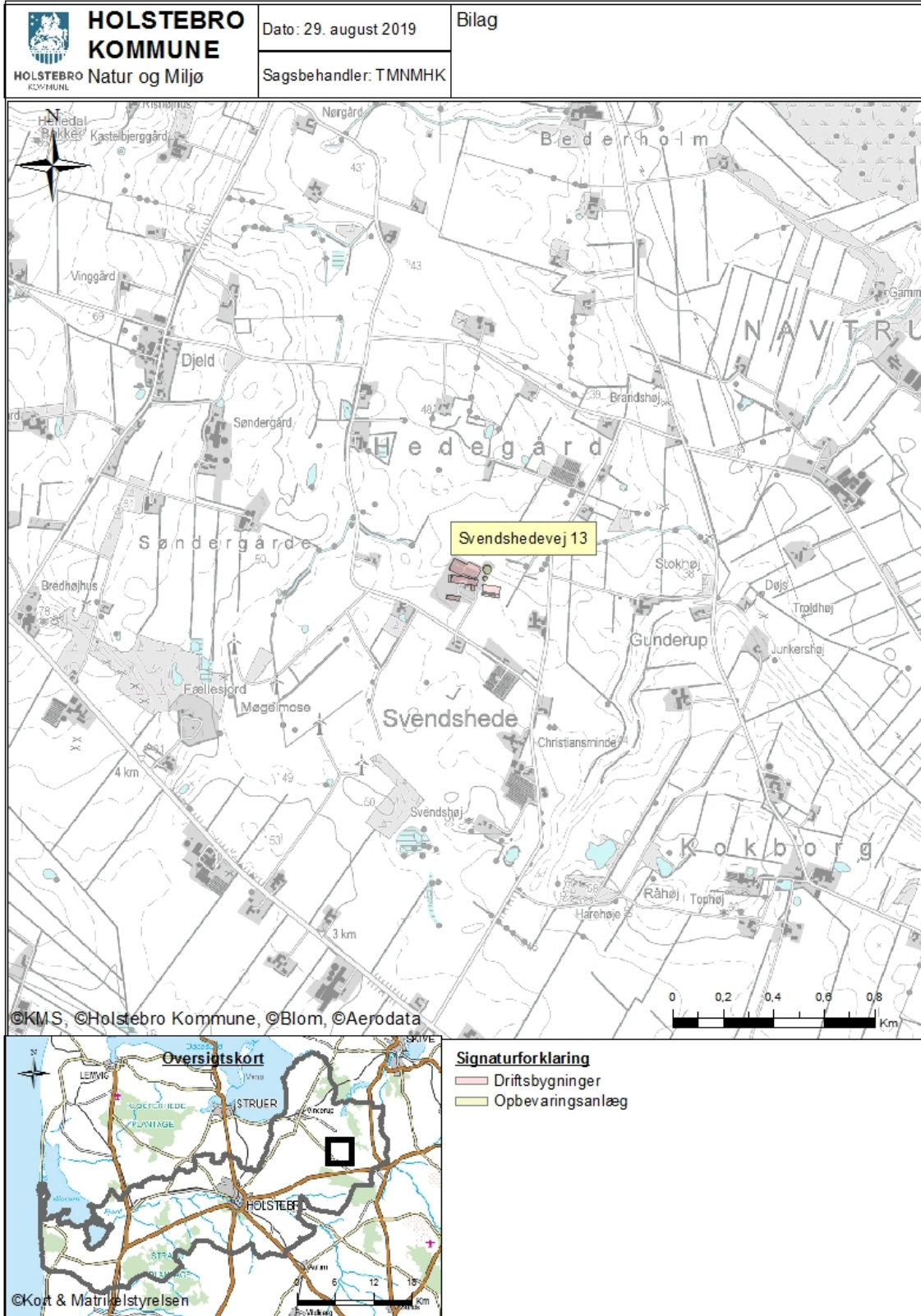

Bilag 2 – Omkringboende og planmæssige forhold

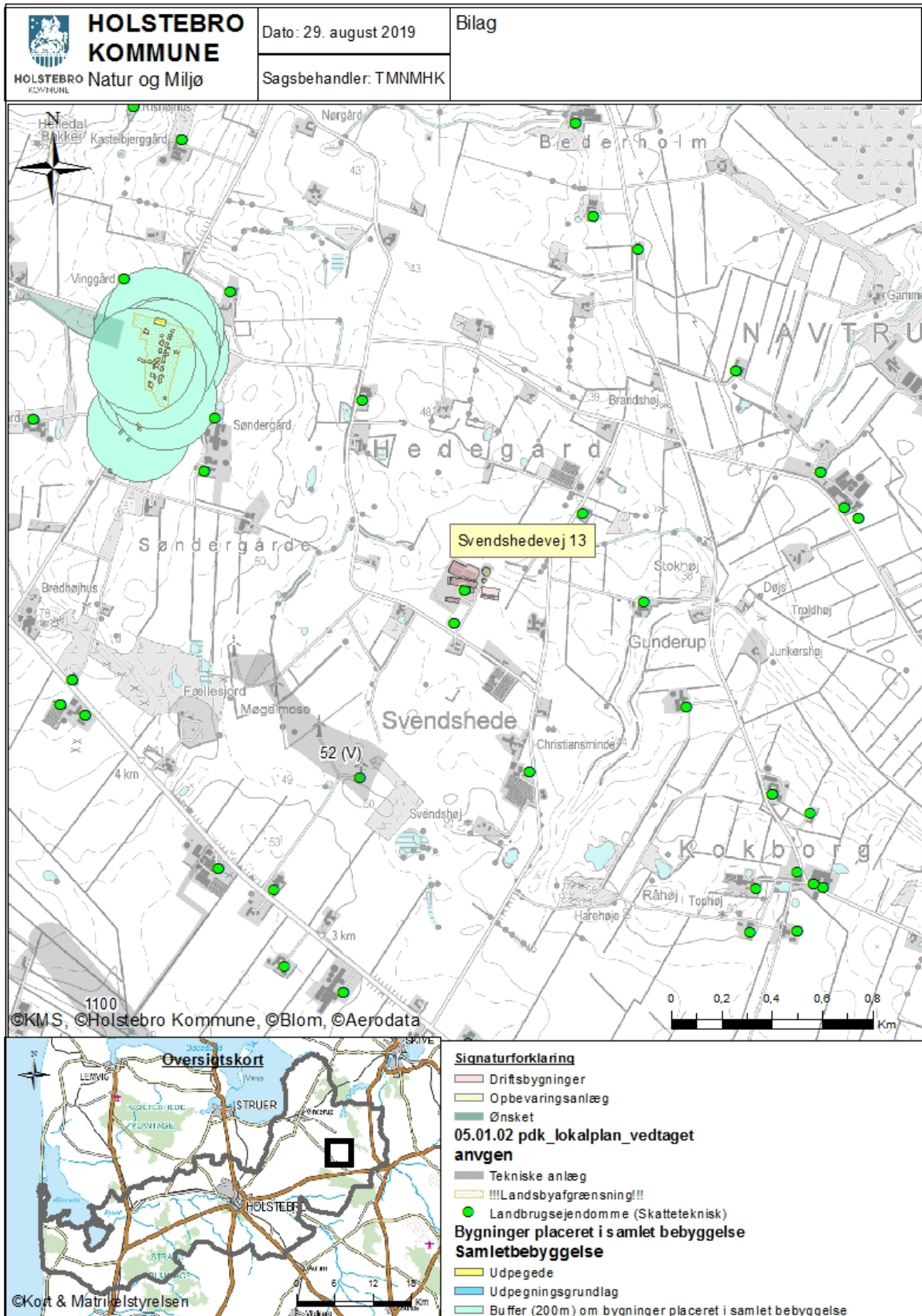

Bilag 3 – Dræn, vandløb og grøfter omkring anlæg

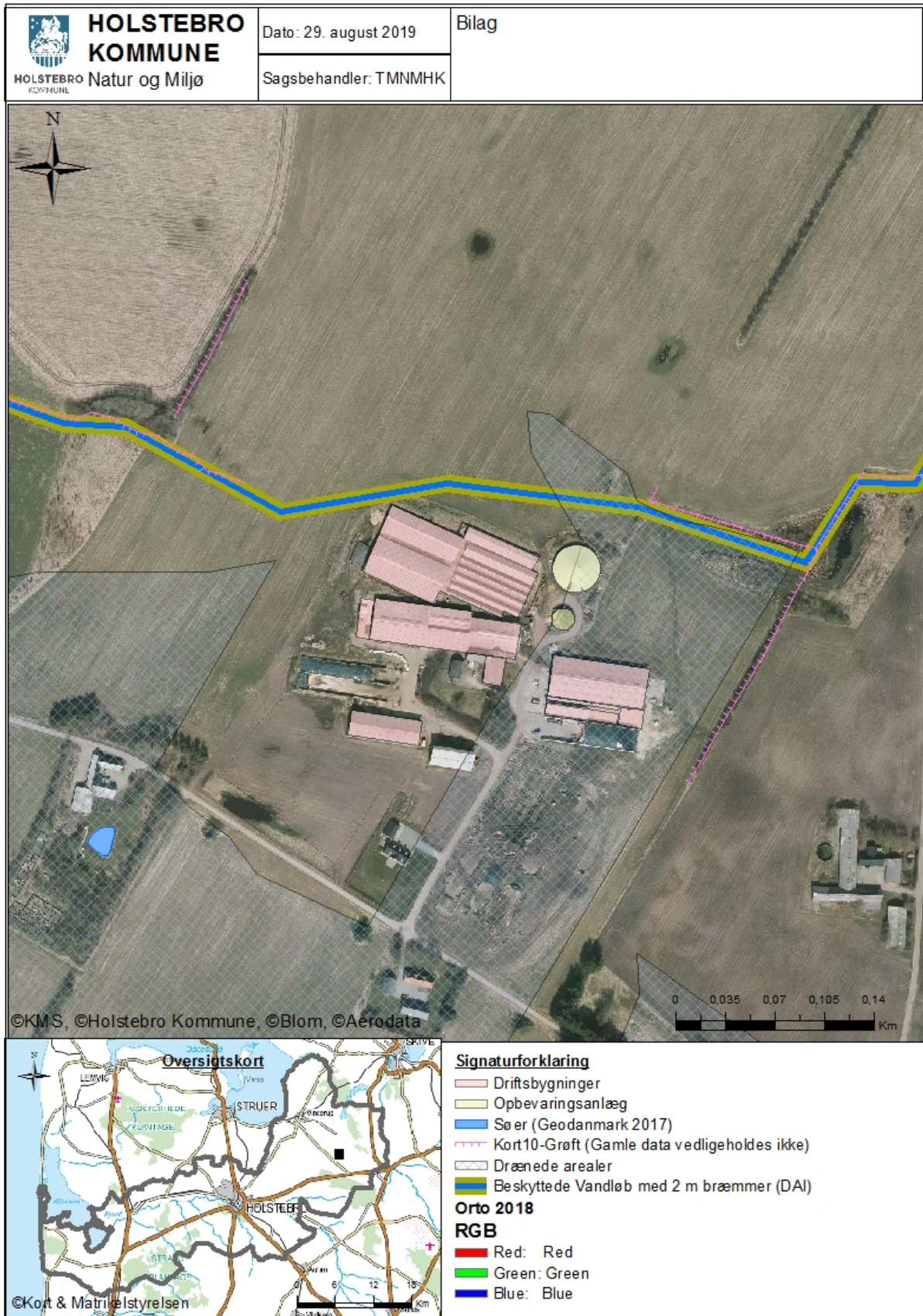

Bilag 4 – Landskabelige og kulturhistoriske interesser omkring anlæg

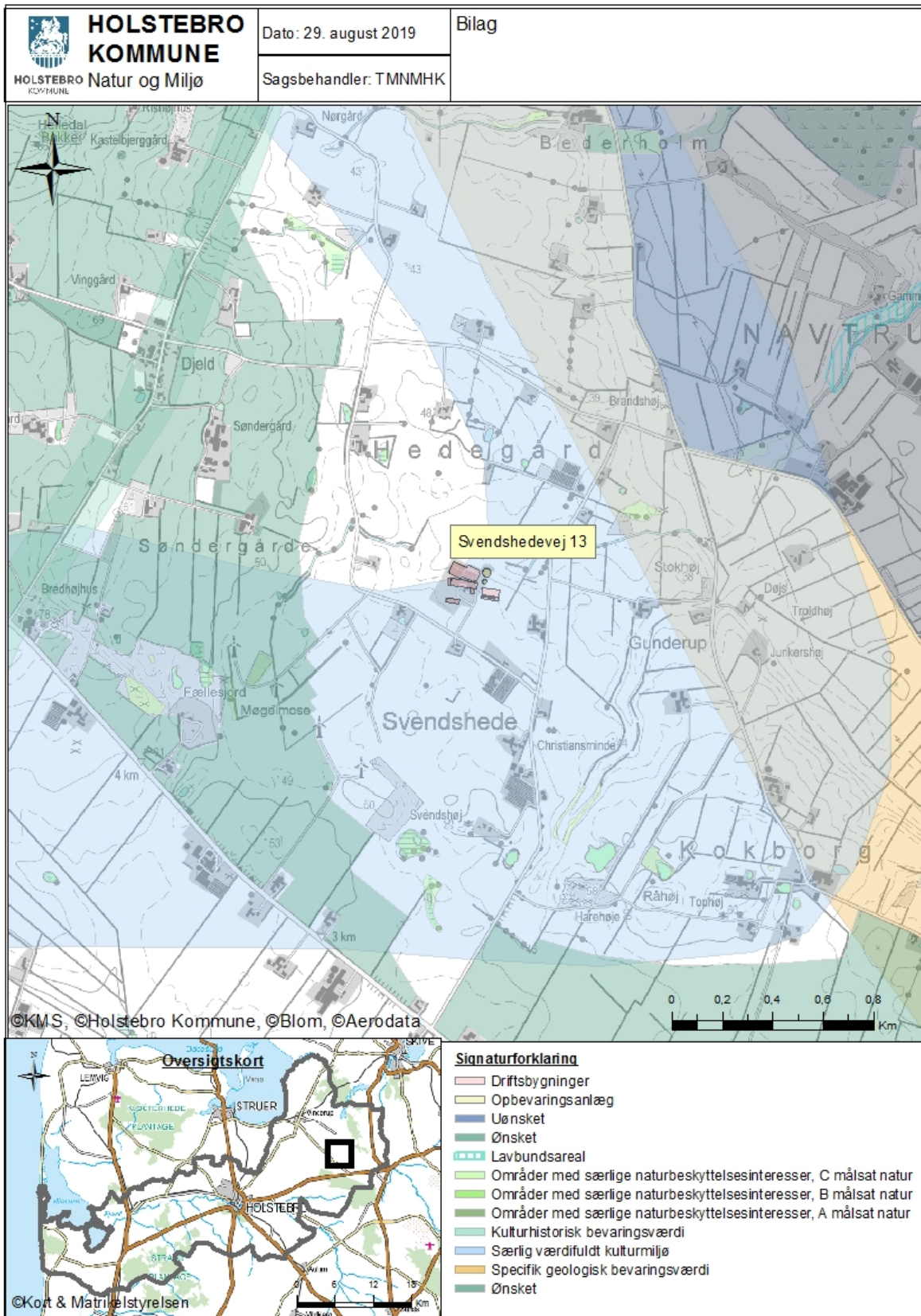

Bilag 5 – Naturområder omkring anlæg

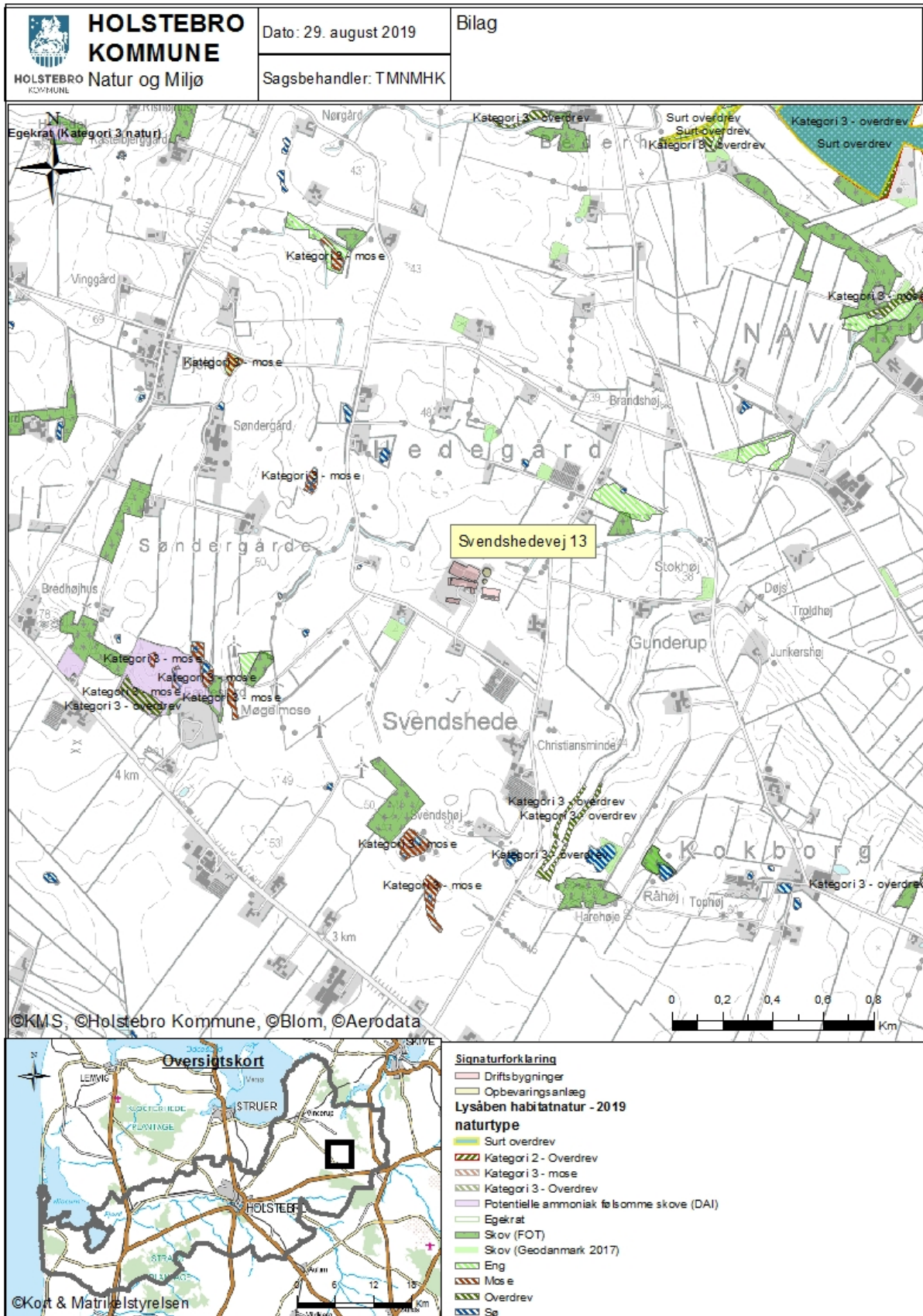

Bilag 6 – Driftsjournal

Nedenstående driftsjournal skal føres løbende i henhold til godkendelsernes vilkår. Datoer, handlinger m.v. skal fremgå.

MEKANISK VENTILATION	Dato for udførelse	Beskrivelse af det udførte
Rengøring		
Vedligehold		

ENSILAGE I MARKSTAKKE

1. Find kortbilag og tegn markstakkenes placering ind
2. Skriv dato ud for den indtegnede markstak.
3. Kontroller at der ikke har ligget markstakke på samme placering inden for de sidste 5 år.
4. Noter ny dato på kortet, når stakken er brugt og fjernet fra marken (maksimalt 24 mdr.).

Husk at kontrollere at afstandskrav er overholdt for hver enkelt ensilagestak:

Fælles vandindvindingsanlæg	50 meter
Naboskel	30 meter
Enkelt vandindvindingsanlæg	25 meter
Vandløb (herunder dræn) og søer, offentlig vej og privat fællesvej	15 meter
Nabobeboelse uden landbrugspligt	150 meter

INSPEKTION AF GYLLEBEHOLDERE

	Størrelse	Dato for tømning	Er der synlige revner	Er der synlige utætheder	Er evt. kabler intakte	Reparatør tilkaldt (dato)	Dato for reparation
Gyllebeholder nr. 1							
Gyllebeholder nr. 2							

Ovenstående årlige inspektion af gyllebeholdere kan i stedet fremgå af et bilag, som indeholder de angivne oplysninger.

LOGBOG FOR TELTOVERDÆKNING AF GYLLEBEHOLDERE

	Dato for skade	Dato for manglende overdækning	Årsag til skade eller manglende overdækning	Reparatør tilkaldt (dato)	Dato for reparation
Gyllebeholder nr. 2.					

Kan erstattes af eksisterende logbog over fast overdækning af gyllebeholdere.

ENERGIGENNEMGANG AF HUSDYRBRUGET

	Dato	Forslag	Tiltag
Gennemgang af husdyrbruget af en energifaglig person			

Ovenstående skema kan erstattes af bilag, der viser datoer for gennemførte tiltag. Skal gennemføres minimum hvert 5. år. Husk at gemme kontrolrapporter i minimum 5 år.

EL, VAND, BRÆNDSTOF ETC.	År:			År:			År:			År:		
	star t	slu t	for- brug	star t	slu t	for- brug	star t	slu t	for- brug	star t	slu t	for- brug
El [kWh]												
Vand [m ³]												
Brændstof												

Ovenstående skema kan erstattes af bilag, som indeholder tilsvarende information om det kvartalsvise forbrug.

UHELD				
Hændelse	Fra dato	Til dato	Alarmcen- tral alarme- ret	Anmeldelse til Natur og Miljø
...				

Miljøkonsekvensrapport

I forbindelse med ansøgningen er der indsendt en miljøkonsekvensrapport, hvor ansøger har redegjort for miljøkonsekvenserne ved udvidelsen. Miljøkonsekvensrapporten danner sammen med oplysningerne i ansøgningen 211711 baggrund for afgørelsen. I de tilfælde, hvor Holstebro Kommune har supplerende til miljøvurderingen, eller hvor kommunens miljøvurdering er en anden end ansøgers vurdering vil dette fremgå af afsnittet 'Baggrund for vilkår', hvor begrundelserne for godkendelsens vilkår også vil fremgå.