



Kolding Kommune

## TILLÆG

**TIL MILJØGODKENDELSE** AF DEN 22. SEPTEMBER 2008

PÅ EGESKOVVEJ 24 , 6640 LUNDERSKOV

### § 12, stk. 3

Lov nr. 1572 af  
20. dec. 2006 jf.  
lovbek. nr. 256 af  
21. marts 2017 om  
miljøgodkendelse  
m.v.  
af husdyrbrug.

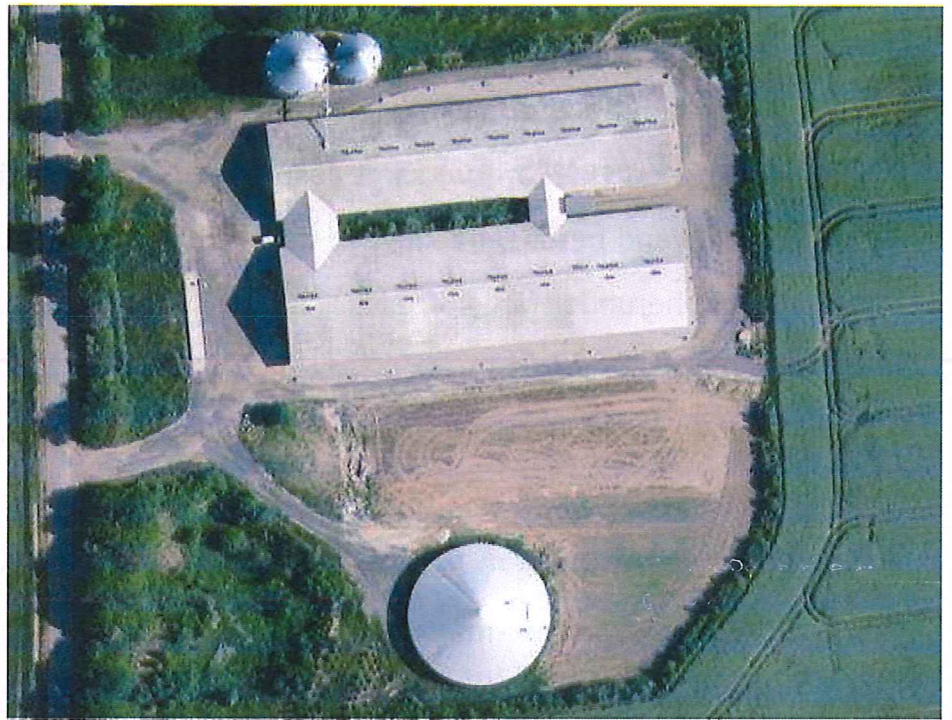

Dato for gyldighed  
26. juli 2017

Kolding Kommune  
Landbrug  
Nytorv 11  
6000 Kolding  
Telefon 79797439  
Landbrug@kolding.dk  
[www.kolding.dk](http://www.kolding.dk)

## INDHOLDSFORTEGNELSE

<b>1</b>	<b>Sammenfatning</b> .....	<b>4</b>
<b>2</b>	<b>Tillægsgodkendelse</b> .....	<b>5</b>
2.1	Grundlag for afgørelsen .....	5
2.2	Afgørelse om tillæg til miljøgodkendelse .....	5
2.3	Meddelelsespligt – anlæg, arealer, ejerforhold .....	6
2.4	Gyldighed .....	6
2.5	Retsbeskyttelse og revurdering.....	6
<b>3</b>	<b>Beliggenhed og planmæssige forhold</b> .....	<b>7</b>
3.1	Landskabsmæssige forhold .....	7
<b>4</b>	<b>Husdyrhold, staldanlæg og drift</b> .....	<b>8</b>
4.1	Husdyrproduktion .....	8
4.2	Staldanlæg og ventilation.....	8
4.3	Fodring og foderopbevaring.....	10
4.4	Energi- og vandforbrug samt besparende foranstaltninger .....	10
4.5	Spildevand herunder regnvand og overfladevand .....	11
4.6	Affald herunder farligt affald .....	11
4.7	Olieprodukter.....	11
4.8	Kemikalier og pesticider .....	11
4.9	Driftsforstyrrelser eller uheld.....	11
<b>5</b>	<b>Gødningsproduktion og -håndtering</b> .....	<b>12</b>
5.1	Gødningstyper og -mængder .....	12
5.2	Opbevaring og håndtering af flydende husdyrgødning .....	12
<b>6</b>	<b>Forurening og gener fra husdyrbruget</b> .....	<b>13</b>
6.1	Påvirkning af beskyttet natur og internationale naturbeskyttelsesområder .....	13
6.2	Påvirkning af arter med særligt strenge beskyttelseskrav (Bilag IV-arter).....	14
6.3	Lugt .....	14
6.4	Fluer og skadedyr .....	15
6.5	Transport .....	16
6.6	Støj og støv fra anlægget og maskiner .....	17

6.7 Lys.....	17
<b>7 Egenkontrol og dokumentation .....</b>	<b>20</b>
<b>10 Alternative løsninger, ophør og samlet vurdering .....</b>	<b>21</b>
10.1 Alternative løsninger samt 0-alternativ.....	21
10.2 Husdyrbrugets ophør.....	21
10.3 Kommunens samlede konklusion .....	21
<b>11 Underretning.....</b>	<b>22</b>
11.2 Underretning om tillægget.....	22
<b>12 Bilag .....</b>	<b>24</b>

## DATABLAD

**Dato for denne tillægsgodkendelse:** Den 26. juli 2017

### ANSØGER

Navn	Lone Kjær Poulsen
Adresse	Gelballevej 56, 6640 Lunderskov
Telefonnr.	40135188
E-mail	lkp@gelballe.dk

### VIRKSOMHED

Navn	
Adresse	Egeskovvej 24 , 6640 Lunderskov
Ejendomsnr.	6210251505
Matr. nr.	29f m.fl., Lunderskov By, Skanderup
CVR-nr.	12027435
CHR-nr.	45862

### KONSULENT

Navn	Lene Egtved Andersen, Kolding Herreds Landbrugsforening
Adresse	Niels Bohrsvej 2, 6000 Kolding
Telefonnr.	76 34 17 88
E-mail	lea@khl.dk

### TILSYNSMYNDIGHED

Navn	Kolding Kommune, By- og Udviklingsforvaltningen
Adresse	Nytorv 11, 6000 Kolding
Telefonnr.	79 79 74 39
E-mail	<a href="mailto:landbrug@kolding.dk">landbrug@kolding.dk</a>
Hjemmeside	<a href="http://www.kolding.dk/landbrug">www.kolding.dk/landbrug</a>
Kvalitetssikring	Betina S. Cramer, Kolding Kommune
Journalnummer	17/9171

### MILJØGODKENDELSE

Miljøgodkendelse	Miljøgodkendelse gældende fra den 22. september 2008
Tillæg nr. 1	Tillæg gældende fra den 26. juli 2017

## 1 SAMMENFATNING

Kommunen har vurderet, at der kan meddeles godkendelse til den ansøgte ændring i henhold til husdyrloven med tilhørende bekendtgørelser. Tillægget er baseret på oplysningerne i ansøgningen samt efterfølgende beregninger og betinget af, at de stillede vilkår efterleves.

### Tillægget

Husdyrbruget er godkendt til en produktion på 26.000 smågrise (7,2–30 kg) og 10.500 slagtesvin (30-92 kg), hvilket svarer til 318,4 DE (2014-tal).

Tillægget omfatter følgende ændringer i forhold til den oprindelige godkendelse:

- Udvidelse af husdyrholdet i det eksisterende staldanlæg

### Eventuelle nabogener

Der er ingen ændringer af forholdene vedr. støv, støj og lys på ejendommen. Antallet af transporter til og fra ejendommen stiger i forbindelse med projektet. Kommunen vurderer, at antallet af transporter er normalt for denne type og størrelse af husdyrproduktion og ikke bidrager væsentligt i forhold til den samlede trafikbelastning i området og ikke vil give anledning til væsentlige gener for områdets beboere.

Da afstandskravene til naboer og samlet bebyggelse er overholdt, og lugtberegningerne desuden viser, at geneafstandene overholdes, vurderes det, at der ikke vil forekomme væsentlige lugtgener i forbindelse med projektet.

### Ammoniakemission

Projektet overholder de generelle krav om reduktion af ammoniaktabet i forhold til referencenormen for stalde og opbevaringslagre.

Der er lavet ammoniakdepositionsregninger til naturtyper beliggende indenfor 1.000 meter fra ejendommen. Kommunen vurderer ud fra de nævnte beregninger og tilknyttede vilkår, at ammoniakdepositionen fra anlægget ikke vil medføre en forringelse af naturområderne, og at projektet dermed ikke vil medføre en forringelse af naturområderne.

### Påvirkning af beskyttet natur og internationale naturbeskyttelsesområder

Projektet overholder BAT-emissionskravet, og ammoniakdepositionsregningerne viser, at der ikke er nogen negativ påvirkning af beskyttet natur og internationale naturbeskyttelsesområder.

### Bilag IV-arter

Det vurderes, at tillægget ikke medfører ændringer, der påvirker eventuelle bilag IV-arter eller deres levesteder.

### Andre miljøpåvirkninger

Produktionen overholder alle gældende normer for opbevaring og udbringning af gylle, håndtering af spildevand og affald, støjbelastning af omgivelser m.v. Det betyder, at projektets virkninger på miljøet, hvad angår disse faktorer, må betragtes som værende indenfor, hvad der kan forventes af et husdyrbrug af den type og størrelse.

### BAT (Bedste tilgængelige teknik)

Ud fra økonomiske og proportionelle betragtninger vurderer kommunen, at husdyrbruget har inddraget BAT og truffet de nødvendige foranstaltninger til at forebygge og begrænse forureningen fra husdyrbrugets anlæg.

### Samlet vurdering

Kolding Kommune vurderer, at projektet under overholdelse af vilkårene i tillægget til miljøgodkendelsen kan gennemføres uden væsentlige virkninger på miljøet, herunder påvirkning af naboer og de landskabelige, naturmæssige og kulturhistoriske værdier i området.

## 2 TILLÆGSGODKENDELSE

### 2.1 GRUNDLAG FOR AFGØRELSEN

Tillægget omfatter sammen med miljøgodkendelsen af den 22. september 2008 alle landbrugs-mæssige aktiviteter på ejendommen Egeskovvej 24 , 6640 Lunderskov. Til ejendommen er tilknyttet husdyrproduktion med CHR-nr. 45862. Ejendommen er ejet af Lone Kjær Poulsen, og under CVR nr. 25960661 drives denne og ejendommen Gelballevej 56. Bedriften drives konventionelt.

Husdyrproduktionen er godkendt til en produktion på 26.000 smågrise (7,2–30 kg) og 10.500 slagtesvin (30-92 kg), hvilket svarer til 318,4 DE (2014-tal).

Der bygges ikke i forbindelse med dette projekt.

Ansøgning om tillæg er indsendt som skema nr. 98349 i [www.husdyrgodkendelse.dk](http://www.husdyrgodkendelse.dk) modtaget første gang den 23. maj 2017 (farmN version 4.0 med beregningsmotor 2.3). Supplerende oplysninger er fremsendt af ansøger og konsulent i forbindelse med sagsbehandlingen.

### 2.2 AFGØRELSE OM TILLÆG TIL MILJØGODKENDELSE

Kolding Kommune har vurderet, at der kan meddeles godkendelse til de ansøgte ændringer på Egeskovvej 24 , 6640 Lunderskov som et tillæg til miljøgodkendelsen af den 22. september 2008 i henhold til § 12, stk. 3 i husdyrloven. Tillægget er en tilladelse til, at virksomheden kan producere på de efter hvert afsnit følgende vilkår.

Tillægget er baseret på oplysningerne i ansøgningen med bilag samt tilhørende beregninger. Dertil har et miljøtilsyn i 2016 og kommunens historiske miljøoplysninger bidraget til kommunens miljøvurdering af projektet.

Miljøvurderingen skal foretages på baggrund af alle ændringer og udvidelser siden 1. januar 2007, dog højst over en 8-årig periode jf. § 26, stk. 2 i husdyrloven.

Tillægget indeholder en miljøteknisk redegørelse, kommunens bemærkninger og vurdering af udvidelsen og dens miljømæssige påvirkninger af naturen, miljøet og naboer samt vilkår vedrørende produktionen (jf. vilkårs katalog i bilag 1A).

Tillægget medfører ændringer og tilføjelser af en række vilkår, som er nærmere beskrevet i hver af de efterfølgende afsnit. Alle vilkår fra den oprindelige miljøgodkendelse fra 2008 er skrevet sammen i dette tillæg. Hvor vilkårene er ændret eller bortfaldet, vil vilkåret fremgå af bilag 4A. Af bilaget vil det ligeledes fremgå om vilkåret er ophævet, ændret eller om der er tilføjet et nyt vilkår.

Alle eksisterende og gældende vilkår vil efterfølgende kunne findes i vilkårs kataloget (bilag 1A).

## 2.3 MEDDELELSESPLIGT – ANLÆG, AREALER, EJERFORHOLD

---

Virksomheden skal placeres, indrettes og drives i overensstemmelse med de oplysninger, der fremgår af ansøgningsmaterialet og den miljøtekniske beskrivelse og i henhold til tillæggets vilkår. Ændring i ejerforhold eller driftsansvarlig skal meddeles til kommunen.

Dette tillæg til den oprindelige godkendelse skal være kendt af den daglige driftsansvarlige og andet personale med tilknytning til husdyrbruget. Et eksemplar af nærværende tillæg skal til enhver tid være tilgængelig for og kendt af de personer, der har ansvaret for, at virksomhedens indretning og drift følger vilkårene i denne godkendelse.

Husdyrbruget må ikke udvides eller ændres bygnings- eller produktionsmæssigt uden forudgående anmeldelse til og tilladelse fra Kolding Kommune.

## 2.4 GYLDIGHED

---

### MILJØTEKNISK REDEGØRELSE

---

Der søges om 2 år til at udnytte tillægget.

### KOMMUNENS BEMÆRKNINGER OG VURDERING

---

Dyreholdet udvides i de eksisterende bygninger, og der opføres ikke nye staldbygninger i den forbindelse. Grundet projektets karakter, vurderer Kolding Kommune, at fristen til udnyttelse af tillægget skal fastsættes til 2 år.

Hvis en meddelt miljøgodkendelse eller tillæg ikke har været udnyttet – helt eller delvist – i tre på hinanden følgende år, så bortfalder den del af godkendelsen, der ikke har været udnyttet de seneste tre år jf. § 33 i husdyrbrugsloven.

### VILKÅR

---

Der er stillet følgende vilkår for udnyttelse af tillægget til miljøgodkendelsen:

**1a. (Tillæg 2017)** Tillægget af den 26. juli 2017 til miljøgodkendelsen fra 2008 skal være udnyttet inden 2 år fra tillæggets ikrafttræden.

## 2.5 RETSBESKYTTELSE OG REVURDERING

---

### Retsbeskyttelse

Med dette tillæg følger 8 års retsbeskyttelse på nye vilkår. Kommunen kan dog i særlige tilfælde meddele forbud eller påbud, før der er forløbet 8 år jf. § 40 stk. 2 i husdyrbrugsloven.

Bedriften skal til enhver tid leve op til gældende regler, love og bekendtgørelser, også selv om disse regler er skærpende i forhold til dette tillæg. Øvrige tilladelser efter andre lovgivninger skal indhentes særskilt.

### Revurdering

Virksomhedens miljøgodkendelse og tillæg skal regelmæssigt og mindst hvert 10. år tages op til revurdering. Den første regelmæssige vurdering skal dog foretages senest, når der er forløbet 8 år fra meddelelse af miljøgodkendelsen fra 2008 dvs. i 2016. Revurderingen blev påbegyndt i 2016, og denne foretages når dette tillæg er meddelt.

## 3 BELIGGENHED OG PLANMÆSSIGE FORHOLD

---

### 3.1 LANDSKABSMÆSSIGE FORHOLD

---

#### MILJØTEKNISK REDEGØRELSE

---

Tillægget medfører ingen byggeri og dermed ingen ændringer i forhold til miljøgodkendelsen fra 2008.

Oversigtskort over ejendommens anlæg kan ses i bilag 3A.

#### KOMMUNENS BEMÆRKNINGER OG VURDERING

---

Kommunen vurderer, at der i den eksisterende miljøgodkendelse er redegjort for anvendelse af staldanlægget.

Vilkår 33 og vilkår 34 vedr. beplantning om ejendommen og udformningen af byggeriet erstattes af nyt vilkår 2a til beplantningen jf. bilag 4A.

#### VILKÅR

---

Vilkår om landskabelige forhold:

**2a. (Tillæg 2017)** Det levende hegn bestående af et slørende 3-rækket beplantningsbælte langs anlæggets syd- og østside skal til en hver tid vedligeholdes og opretholdes, placering fremgår af bilag 3A.



## 4 HUSDYRHOLD, STALDANLÆG OG DRIFT

### 4.1 HUSDYRPRODUKTION

#### MILJØTEKNISK REDEGØRELSE

Der ønskes at udvide i eksisterende stalde.

Miljøvurderingen skal foretages på baggrund af alle ændringer og udvidelser siden 1. januar 2007, dog højst over en 8-årig periode jf. § 26, stk. 2 i husdyrloven. Derfor er nudriften i dette tillæg også nudriften i miljøgodkendelsen fra 2008.

**Tabel 1.** Tilladte husdyrproduktion

	Nudrift	Fleksibilitet mgk 2008	Tillæg 2017	Fleksibilitet tillæg 2017
Smågrise	20.600 stk. (7,2-30 kg)	-	26.000 stk. (7,2-30 kg)	-
Slagtesvin/polte	8.500 stk. (30-92 kg)	11.415 stk. (30-78,2 kg)	10.500 stk. (30-92 kg)	14.222 stk. (30-78,2 kg)
		6.575 stk. (30-105,8 kg)		7.436 stk. (30-110 kg)
<b>DE i alt (2014)</b>	<b>255,7</b>		<b>318,4</b>	

Da det er en avlsbesætning, ønskes samme fleksibilitet i afgangsvægten på slagtesvinene/poltene som i miljøgodkendelsen fra 2008.

Polteproduktion er svær at styre, da det kun er de gode avlsdyr som kan sælges og resten går til slagtning som almindelige slagtesvin. Markedsforhold –udbud og efterspørgsel – vil yderligere regulere forholdet mellem dyr, som sælges til avl og dyr som går til slagtning. De 30-92 kg er valgt, da det afspejler den forventede gns. normale leverancevægt. Derfor er der angivet to yderpunkter for slagtesvineproduktionen for at have en pejling på hvor stor en fleksibilitet, der er tale om.

#### KOMMUNENS BEMÆRKNINGER OG VURDERING

Vilkårene 3 og 4 erstattes af nye vilkår 3a og 4a, mens vilkårene 5 og 6 bortfalder, da kontinuitetsprincippet er en del af lovgivningen.

#### VILKÅR

Der er stillet følgende vilkår for husdyrproduktion:

**3a. (Tillæg 2017)** Husdyrbruget tillades drevet med et dyrehold på maksimalt 26.000 smågrise (7,2-30 kg) og 10.500 slagtesvin/polte (30-92 kg) jf. tabel 1.

**4a. (Tillæg 2017)** Kolding Kommune tillader afvigelser i antal og i vægtintervaller for slagtesvinene/polte indenfor den samlede produktionsramme jf. tabel 1.

### 4.2 STALDANLÆG OG VENTILATION

#### MILJØTEKNISK REDEGØRELSE

Der sker ingen ændringer i staldanlægget eller ventilationen i forhold til miljøgodkendelsen fra 2008. Det fremgår af tabel 2, hvordan dyrene er placeret. Klimadan har leveret beregninger, der viser, at reduktionen af ammoniakfordampningen i nudriften svarer til 13,3 %.

**Tabel 2.** Dyrehold og staldtype

Stald-nr.	Dyrehold og staldtype	Antal	DE	Stiplad-ser	Opført/ Renoveret	Ammoniaktiltag
1	Eksisterende toklimastald Smårise, delvis spaltegulv	26.000	115	4.414	2009	Gyllekøling på 13,3 %
2	Eksisterende slagtesvinestald Polte, delvis spaltegulv 25-49 % fast gulv	10.500	203,4	2.471	2009	Gyllekøling på 13,3 %
	<b>DE (2014-tal)</b>		<b>318,4</b>			

## KOMMUNENS BEMÆRKNINGER OG VURDERING

Kolding Kommune vurderer, at indretningen af bedriftens staldanlæg mv. er miljømæssig for-svarlig.

Det generelle ammoniakreduktionskrav gælder ved udvidelser, nye staldanlæg og for stalde, der renoveres. I den oprindelige miljøgodkendelse er der et krav om en reduktion på 20 % i forhold til referencenormen for stalde og opbevaringslagre. I tillægget er kravet på 30 %, og husdyrbru-get overholder en reduktion på 30 % for det samlede anlæg.

Staldanlægget renoveres ikke i forbindelse med projektet. Det vurderes derfor, at bedriften skal leve op til den ammoniakemission, som husdyrgodkendelse.dk beregner for eksisterende stalde. Husdyrgodkendelse.dk har beregnet et vejledende BAT-krav på 3.907 kg N/år.

Den samlede faktiske ammoniakfordampning fra anlægget (stald og lager) er angivet til 3011 kg N pr. år. BAT-kravet overholdes ved brug af gyllekøling i staldene og fast overdækning på gylle-beholderen. Vilkår om overdækning af gyllebeholder er i afsnit 5.

Vilkår 21 og 28 om indretning af staldene bortfalder, da anlægget er etableret. Vilkår 31 om ven-tilation bortfalder og erstattes af tidssvarende vilkår 5a og 6a. Vilkår 35 og 36 bortfalder. Der fastsættes nye tidssvarende vilkår for gyllekølingssystemet, der er etableret i staldene.

## VILKÅR

**5a. (Tillæg 2017)** Ventilationsanlægget skal i forbindelse med vask af stalde renholdes med henblik på optimal energimæssig drift.

**6a. (Tillæg 2017)** Ventilationsanlægget skal hvert år gennemgås ved et årligt serviceeftersyn, der skal sikre en optimal styring af ventilationen. Dokumentationen for udført service skal opbe- vares i 5 år og fremvises på forlangende.

**7a. (Tillæg 2017)** Staldanlæggets gyllekanaler, ialt 1.732 m<sup>2</sup>, skal være forsynet med gyllekø- lingsanlæg. Anlægget skal køle med en effekt på min. 15,2 W/m<sup>2</sup> for at opnå en ammoniakre- duktion på 13,3 %.

Samlet skal køleeffekten være mindst 26,3 kW på staldanlægget. Varmepumpernes kapacitet skal dimensioneres herudfra.

**8a. (Tillæg 2017)** De installerede varmepumper har en køleeffekt på ca. 55 kW, og skal derfor have en driftstid på minimum 4.420 timer (timer pr. år) for at opnå en ammoniakreduktionspro- cent på 13,3 %.

Varmepumperne skal være forsynet med timetæller.

**9a. (Tillæg 2017)** Køleanlægget skal være forsynet med trykovervågningsystem samt en alarm og en sikkerhedsanordning, der i tilfælde af lækage på varmeoptageren stopper anlægget.

Anlægget må ikke kunne genstarte automatisk.

**10a. (Tillæg 2017)** Der skal udføres en årlig service på anlægget. Denne service skal udføres af en installatør med køleautorisation.

Anlægget skal i øvrigt vedligeholdes ifølge fabrikantens vejledning herom.

**11a. (Tillæg 2017)** Enhver form for driftsstop skal noteres i logbog med angivelse af årsag og varighed. Tilsynsmyndigheden skal underrettes ved driftsstop, der har en varighed på mere end 2 uger.

**12a. (Tillæg 2017)** Registreringen fra datalogger, logbogen, den skriftlige kontrolaftale, de årlige kontrol-rapporter samt øvrige servicereporter skal opbevares på husdyrbruget i mindst fem år og forevises på tilsynsmyndighedens forlangende.

### 4.3 FODRING OG FODEROPBEVARING

#### MILJØTEKNISK REDEGØRELSE

Der sker ingen ændringer i fodring samt foderhåndtering- og opbevaring i forhold til miljøgodkendelsen fra 2008.

Der anvendes fasefodring til både smågrise og polte. Foderet sammensættes med det lavest mulige proteinindhold og mineralsammensætning, som overholder de minimumsnormer, der er fastsat af Dansk Svineproduktion. Der anvendes i videst muligt omfang råvarer med høj fordøjelighed af protein og fosfor. Alle blandinger er tilsat fytase efter normen for ikke varmebehandlet korn.

#### KOMMUNENS BEMÆRKNINGER OG VURDERING

Der fodres efter normer, og der stilles derfor ikke fodervilkår. Det vurderes desuden, at BAT-krav til fosfor er overholdt og at der ikke er grundlag for at stille skærpene vilkår til fosfor. Der er redegjort for BAT i afsnit 7.

### 4.4 ENERGI- OG VANDFORBRUG SAMT BESPARENDE FORANSTALTNINGER

Energi- og vandforbruget vil stige som følge af udvidelsen. Det er især ventilationsanlægget og gyllekølingsanlæggets cirkulationspumper og varmepumper, der forbruger strøm.

Vandforsyningen er Skanderup Hjarup Vandværk. Der findes ikke vandboringer på husdyrbruget. Vandforbruget registreres årligt.

**Tabel 3.** Ressourceforbrug

Ressource	Forbrug nudrift	Forbrug ansøgt drift	Ændring i %
Elforbrug (KWh)	265.000	315.000	19
Vand (m <sup>3</sup> )	13.500	15.000	11
Dieselolie (l)	500	600	20

#### KOMMUNENS BEMÆRKNINGER OG VURDERING

Stigningen i både vand- og elforbrug er hvad der kan forventes af en udvidelse af denne type og størrelse. Der fastholdes et vilkår vedrørende drikkevandssystemets drift og vedligehold.

## VILKÅR

---

Vilkårene om energi- og vandforbrug samt besparende foranstaltninger fastholdes:

**13. (vilkår 30, Mgk 2008).** Drikkevandssystemet skal drives og vedligeholdes, således at unødigt spild i videst muligt omfang undgås.

### 4.5 SPILDEVAND HERUNDER REGNVAND OG OVERFLADEVAND

---

Der er ingen ændringer i forhold til miljøgodkendelsen fra 2008.

#### KOMMUNENS BEMÆRKNINGER OG VURDERING

---

Der bygges ikke i forbindelse med projektet, og der sker dermed ingen ændring i afledningen af spildevand herunder regnvand og overfladevand.

### 4.6 AFFALD HERUNDER FARLIGT AFFALD

---

Tillægget medfører ikke ændringer i forhold til miljøgodkendelsen fra 2008.

#### KOMMUNENS BEMÆRKNINGER OG VURDERING

---

Der sker ingen ændring i bedriftens håndtering af affald. Kolding Kommunes affaldsregulativ følges, og da vilkårene om affald fra miljøgodkendelsen fra 2008 følger lovgivningen, bortfalder disse jf. bilag 4A.

### 4.7 OLIEPRODUKTER

---

Tillægget medfører ikke ændringer i forhold til miljøgodkendelsen fra 2008. Der er ingen olietanke på ejendommen.

### 4.8 KEMIKALIER OG PESTICIDER

---

Tillægget medfører ikke ændringer i forhold til miljøgodkendelsen fra 2008. Vilkårene 71 og 72 bortfalder, og erstattes delvist af vilkår 14a.

## VILKÅR

---

Vilkårene om kemikalier og pesticider opdateres:

**14a. (Tillæg 2017)** Kemikalier og pesticider skal opbevares på kemikaliebestandigt tæt gulv med opkant, der som minimum kan rumme indholdet af den største beholder, og uden mulighed for afløb til kloak eller dræn.

### 4.9 DRIFTSFORSTYRRELSER ELLER UHELD

---

Tillægget medfører ikke ændringer i forhold til miljøgodkendelsen fra 2008. Der er udarbejdet en beredskabsplan, som fastlægger hvornår og hvordan der skal reageres ved uheld. Denne skal revideres årligt. Vilkår 14 om beredskabsplanen revideres og resten vedrørende driftsforstyrrelser eller uheld bortfalder.

## VILKÅR

---

Vilkårene for driftsforstyrrelser eller uheld fastholdes:

**15a. (Tillæg 2017)** Beredskabsplanen, der fastlægger hvornår og hvordan der skal reageres ved uheld, skal revideres årligt og skal kunne forevises ved miljøtilsyn på ejendommen. Planen skal være tilgængelig og synlig for ejendommens ansatte og andre, der arbejder på bedriften.

## 5 GØDNINGSPRODUKTION OG -HÅNDTERING

### 5.1 GØDNINGSTYPER OG -MÆNGDER

#### MILJØTEKNISK REDEGØRELSE

Husdyrbrugets produktion af husdyrgødning er svinegylle svarende til 318,4 DE (2014-tal), og dette svarer til 30.678 kg N og 7.986 kg P. Arealer er ikke længere en del af miljøgodkendelserne, og der stilles derfor ikke vilkår til afsætningen af gyllen.

Det er Landbrugs- og Fiskeristyrelsen, der sikrer, at harmonikravet overholdes.

#### KOMMUNENS BEMÆRKNINGER OG VURDERING

Der er en del vilkår, der bortfalder, når der ikke længere skal træffes afgørelser for udbringningsarealer i godkendelser. Disse fremgår af bilag 4A.

### 5.2 OPBEVARING OG HÅNDTERING AF FLYDENDE HUSDYRGØDNING

#### MILJØTEKNISK REDEGØRELSE

Der er ingen ændringer i opbevaringen og håndteringen af husdyrgødningen i forhold til miljøgodkendelsen fra 2008.

**Tabel 4.** Lageranlæg

Opbevaringsanlæg	Overdækning	Volumen, m <sup>3</sup>	10 årsbeholderkontrol
Eksisterende gyllebeholder 2009	Ja	4.560	2019
Gyllekanaler og fortanke	-	1.000	-
Gyllebeholdere, Vranderupvej 221, 6640 Lunderskov	Nej	4.000	2014

Vilkårene om den overdækkede gyllebeholder opdateres i forhold til Teknologibladet, og de bortfaldne vilkår fremgår af bilag 4A.

#### VILKÅR

Vilkårene for opbevaring og håndtering af flydende husdyrgødning:

**16a. (Tillæg 2017)** Gyllebeholderen skal forsynes med fast overdækning i form af teltoverdækning med indvendigt skørt.

**17a. (Tillæg 2017)** Åbning af teltdugen må kun ske i forbindelse med omrøring, tømning og udbringning af gylle.

**18a. (Tillæg 2017)** Skader på teltoverdækningen skal repareres inden for en uge efter skadens opståen.

**19a. (Tillæg 2017)** Såfremt en skade ikke kan repareres inden for en uge, skal der indgås aftale om reparation inden to hverdage efter skadens opståen. Tilsynsmyndigheden underrettes straks herom.

**20a. (Tillæg 2017)** EGENKONTROL Der skal føres en logbog for gyllebeholderen, hvori eventuelle skader på teltoverdækningen noteres med angivelse af dato for skaden samt dato for reparation. Logbogen skal opbevares på husdyrbruget i mindst fem år og forevises på tilsynsmyndighedens forlangende.

## 6 FORURENING OG GENER FRA HUSDYRBRUGET

### 6.1 PÅVIRKNING AF BESKYTTET NATUR OG INTERNATIONALE NATURBESKYTTELSESOMRÅDER

#### MILJØTEKNISK REDEGØRELSE

Der er lavet beregninger af ammoniakdepositionen til de nærmeste naturtyper (tabel 5 samt figur 2).

Ammoniakfordampningen for det aktuelle projekt er på 3.011 kg N/år.

**Tabel 5.** Beregnet ammoniakdeposition til naturpunkter 1.000 m fra anlægget

Naturområdes placering i forhold til staldanlæg	Kategori	Merdeposition (Kg N/ha/år)	Totaldeposition (Kg N/ha/år)	Lokal baggrundsbelastning (kg N/ha/år)
1. Svanemosen ca. 5.300 m SØ	1	0,0	0,0	15,5
2. § 7 ca. 2.180 m NØ	2	0,0	0,1	15,5
3. Potentiel ammoniakfølsom skov ca. 440 m SØ	3	0,1	0,6	15,7
4. Eng ca. 910 m NØ	3	0,1	0,3	15,0
5. Eng ca. 1.200 m Ø	3	0,0	0,2	15,2

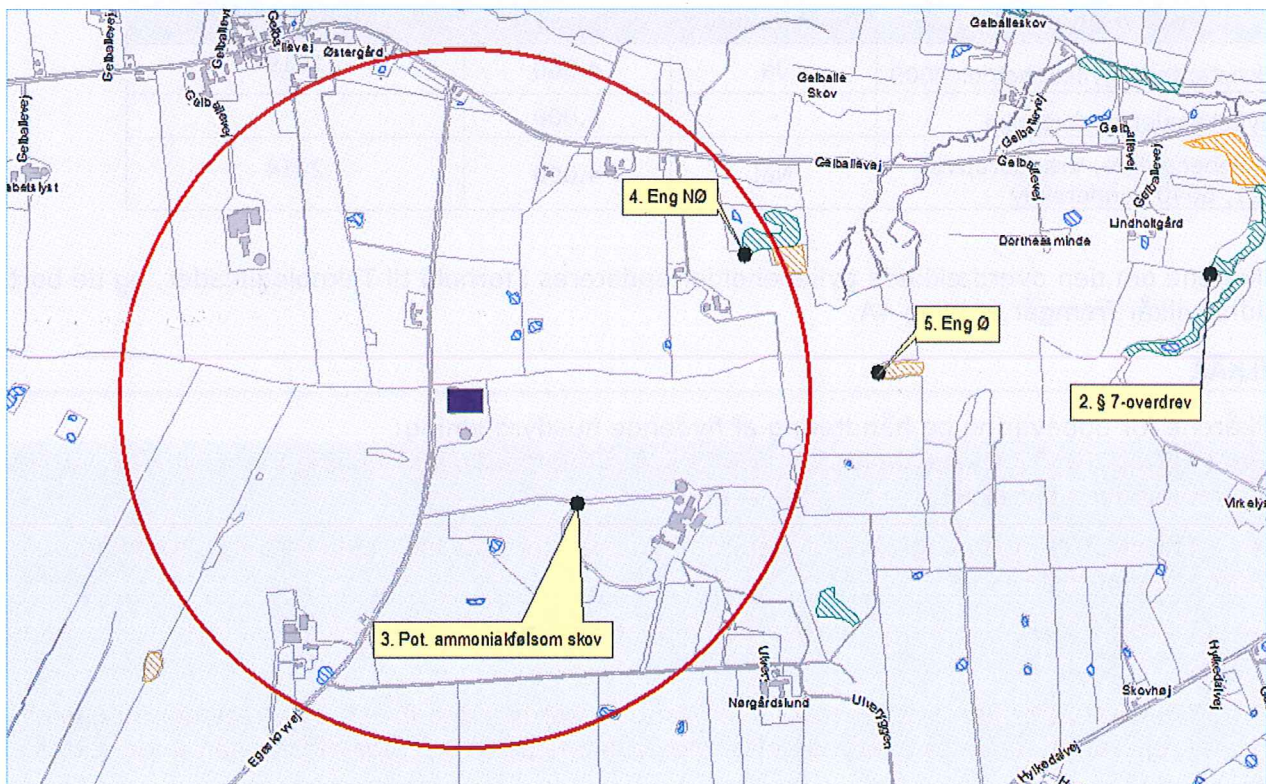

**Figur 2.** Ammoniakdepositions-beregninger til naturpunkter, dog er punktet for Svanemosen ikke afbildet, da den ligger mere end 5 km væk. Den røde virkel angiver en radius på 1.000 m.

## KOMMUNENS BEMÆRKNINGER OG VURDERING

En husdyrproduktion medfører en fordampning af ammoniak, hvor størstedelen afsættes inden for relativ kort afstand af staldene (0-300 m), og en mindre del afsættes i større afstand eller indgår som del af den diffuse baggrundsbelastning.

Baggrundsbelastningen er sammensat af en våd-deposition og en tør-deposition. Tør-depositionen er nogenlunde konstant fra år til år, hvorimod den våde deposition er afhængig af de meteorologiske forhold bl.a. nedbør. Der er derfor stor variation i baggrundsbelastningen fra år til år, hvilket skyldes de naturlige og lokale udsving i nedbørsmængder. Der er også lokale forskelle på depositionen afhængig af den lokale landbrugsaktivitet i området.

For at udjævne de ovennævnte årlige udsving i baggrundsbelastningen har Kolding Kommune valgt at beregne baggrundsbelastningen som et løbende gennemsnit over tre år. Den gennemsnitlige baggrundsbelastning for hele Kolding Kommune (2013-2015) er beregnet til 14,8 kg N/ha/år, og baggrundsbelastningen ved de enkelte naturpunkter fremgår af tabel 5.

Ved vurderingen af om udvidelsen af et husdyrbrug kan føre til tilstandsforandringer i nærliggende naturtyper omfattet af naturbeskyttelseslovens § 3, skal der tages udgangspunkt i, om det ansøgte vil indebære en merdeposition på mere end 1 kg N/ha/år jf. husdyrgodkendelsesbekendtgørelsens bilag 3. Ved en merdeposition på 1 kg N/ha/år eller mindre, vil det ansøgte som hovedregel ikke medføre, at der sker en tilstandsændring af den pågældende naturtype.

Ammoniakdeposition til de nærmeste naturpunkter er beregnet. Der er ingen naturområder omfattet af naturbeskyttelseslovens § 3 indenfor 1.000 m fra staldanlægget, som tilføres over 1 kg i merdeposition.

Ingen af ejendommens bygninger ligger i umiddelbar nærhed af internationale naturbeskyttelsesområder. Det nærmeste internationale naturbeskyttelsesområde er Svanemosen, beliggende mere end 5 km sydøst for ejendommen. Det vurderes, at området ikke vil blive påvirket af ammoniakfordampning fra anlægget da beregningen viser, at ammoniakdepositionen som følge af projektet er 0 som følge af afstanden fra Svanemosen til husdyrbruget.

Den nærmeste § 7-natur ligger mere end 2.000 m nordøst for ejendommen. Totaldepositionen til overdrevet er under 1 kg N/ha/år jf. bilag 3 i husdyrgodkendelsesbekendtgørelsen, og derfor vurderes det, at projektet ikke vil medføre en forringelse af det pågældende § 7-område.

Den potentielle ammoniakfølsomme skov, Gelballe Skov, der ligger ca. 440 m sydøst for ejendommen får en mer-deposition som følge af projektet på 0,1 kg N/ha. Det vurderes, at ammoniakdepositionen ikke vil medføre en væsentlig påvirkning af skoven.

Der er desuden indsat dyrehold svarende til yderpunkterne i den ønskede fleksibilitet, og det fremgår af beregninger på depositionen, at tabel 5 er en worst case-betragtning. Det betyder, at det er muligt at have fleksibilitet i miljøgodkendelsen.

Kolding Kommune vurderer på baggrund af ovenstående, at projektet ikke vil medføre nogen negativ målbar påvirkning af naturområderne i umiddelbar nærhed af ejendommen eller de internationale naturbeskyttelsesområder. Der er derfor ikke grundlag for at stille skærpende vilkår.

### 6.2 PÅVIRKNING AF ARTER MED SÆRLIGT STRENGE BESKYTTELSESKRAV (BILAG IV-ARTER)

Der er registreret bilag IV-arter i Gelballe Skov som ligger sydøst for anlægget. Driften af ejendommen vil ikke påvirke Gelballe Skov. Det vurderes derfor, at Gelballe Skov ikke påvirkes af projektet som levested for de nævnte bilag IV-arter og produktionen vil dermed ikke få negativ indflydelse på bilag IV-arter.

### 6.3 LUGT

Produktionen kan medføre lugtpåvirkning af ejendommens nærmeste omgivelser, som er beboelsesejendomme i landzone.



Miljøstyrelsens ansøgningssystem har beregnet hvilke afstande, der mindst skal være fra staldene til forskellige beboelsestyper. Af tabellen fremgår den aktuelle afstand (ukorrigerede geneafstand) fra ejendommens lugtcentrum til nærmeste nabo uden landbrugspligt, samlet bebyggelse og byzone samt geneafstanden til samme områder. Ukorrigeret geneafstand er geneafstanden, hvor alle staldanlæg er medtaget ved beregningerne, uanset om de senere bliver

screenet bort som følge af afstand eller korrigeret for vindretning. Ved korrigeret geneafstand er der korrigeret for netop afstand til enkelte staldanlæg, vindretning samt eventuelt lugtreduserende teknologi.

## KOMMUNENS BEMÆRKNINGER OG VURDERING

Lugtens udbredelse i nærområdet er beregnet (jf. tabel 6).

**Tabel 6.** Lugtgeneafstande fra ejendommen til områder (beregnet ved fuld produktion).

Bebyggelse	Kumulation	Model	Ukorrigeret geneafstand (ansøgt)	Ukorrigeret geneafstand (nudrift)	Korrigeret geneafstand (ansøgt)	Korrigeret geneafstand (nudrift)	Vægtet gennemsnitsafstand	Bortscreenet	Genekriterie overholdt
+  Egeskovvej 19	0	FMK	199,63	178,80	199,63	178,80	682,14	Ja	Ja
+  Gelballevej 66	0	NY	523,01	423,70	523,01	423,70	1.148,55	Ja	Ja
+  Skanderup By, Skanderup	0	NY	698,84	577,51	698,84	577,51	2.703,33	Ja	Ja

Nærmeste samlet bebyggelse er Gelballevej 66, og afstanden hertil fra staldanlægget er ca. 1 km. Geneafstanden er beregnet til ca. 520 m, og lugtgenekravet er overholdt med god margin.



Den nærmeste ejendom uden landbrugspligt, Egeskovvej 19, ligger ca. 680 m syd for anlægget, og lugtgenekriteriet er også overholdt hertil.

Skanderup, som er udlagt til fremtidig byzone, ligger ca. 600 m syd for anlægget. Lugtgenekravet er her ligeledes overholdt.

Da lugtberegningerne viser, at geneafstandene overholdes, vurderes det, at der ikke vil forekomme væsentlige lugtgener i forbindelse med projektet. Ifølge Kommunens oplysninger har der ikke tidligere været lugtklager over ejendommens drift.

Der er desuden indsat dyrehold svarende til yderpunkterne i den ønskede fleksibilitet, og worst case-betragtningen ses af nedestående tabel 7. Lugtberegningerne viser, at geneafstandene overholdes, og at der ikke vil forekomme væsentlige lugtgener i forbindelse med brugen af den ønskede fleksibilitet jf. afsnit 4.1.

**Tabel 7.** Lugtgeneafstande beregnet ved produktion af slagtesvin op til 110 kg.

Bebyggelse	Kumulation	Model	Ukorrigeret geneafstand (ansøgt)	Ukorrigeret geneafstand (nudrift)	Korrigeret geneafstand (ansøgt)	Korrigeret geneafstand (nudrift)	Vægtet gennemsnitsafstand	Bortscreenet	Genekriterie overholdt
+  Egeskovvej 19	0	NY	262,60	182,69	210,08	146,15	680,58	Ja	Ja
+  Gelballevej 66	0	NY	570,48	423,70	570,48	423,70	1.149,49	Ja	Ja
+  Skanderup By, Skanderup	0	NY	754,21	577,51	754,21	577,51	2.703,25	Ja	Ja

Bedriften og dens omgivelser drives og renholdes, og al gyllehåndtering, herunder omrøring, skal ske på en måde, der begrænser lugtgener mest muligt. Der er fast overdækning på gyllebeholderen, hvilket begrænser lugtgenerne væsentligt. Vilkår 29, 32, 40 og 41 vedrørende gener fra miljøgodkendelsen bortfalder, da det er et tilsynsspørgsmål.

## 6.4 FLUER OG SKADEDYR

Tillægget medfører ikke ændringer i forhold til miljøgodkendelsen fra 2008.

### VILKÅR

Vilkårene for skadedyr fastholdes:



**21. (Vilkår 60, Mkg 2008)** Der skal som minimum foretages effektiv fluebekæmpelse på ejendommen i overensstemmelse med de nyeste retningslinier fra Statens Skadedyrslaboratorium. Bekæmpelsen skal desuden foretages på tilsynsmyndighedens eventuelle forlangende.

## 6.5 TRANSPORT

Antallet af transporter forventes at stige i forhold til nuværende drift (se tabel 8).

Al transport til og fra bedriften vil foregå via Egeskovvej.

Samlet set stiger antallet af til- og frakørsler fra ca. 575 til ca. 590 om året. Det vil sige en stigning på 15 transporter om året. Stigningen skyldes antallet af transporter med dyr til og fra ejendommen samt levering af foder. Samlet set vil antallet af transporter til og fra ejendommen kun stige med ca. 3 %.

Transporter vil så vidt muligt forsat ske i dagtimerne og på hverdage, men der kan forekomme transporter herudover.

**Tabel 8.** Transport til og fra ejendommen.

Transporttype	Nudrift	Ansøgt
Husdyrgødning	265	280
Foder og korn	150	200
Døde dyr	50	50
Levende dyr	100	150
Halm	5	5
Handelsgødning	5	5
<b>I alt</b>	<b>575</b>	<b>590</b>

## KOMMUNENS BEMÆRKNINGER OG VURDERING

Antal transporter med husdyrgødning og kørsel med foder, korn og levende dyr er de transporttyper, der stiger mest ved udvidelsen. De øvrige transporter er på samme niveau både før og efter udvidelsen. Kommunen skal vurdere, hvilke miljøgener (lugt, støv, støj) naboer og andre vil kunne opleve fra transporten til og fra husdyrbrug, mens selve færdslen på offentlig vej reguleres af politiet.

Kommunen vurderer, at antallet af transporter er normalt for denne type og størrelse af husdyrproduktion og ikke bidrager væsentligt i forhold til den samlede trafikbelastning i området og ikke vil give anledning til væsentlige gener for områdets beboere.

Kommunen har endvidere vurderet, at der ikke er behov for at stille vilkår for tidspunkter for kørsel med husdyrbrugets egne køretøjer, da dette fortrinsvis sker i dagtimerne og ikke afviger fra, hvad der må betragtes som forventeligt i et område udpeget til jordbrugsformål.

Tillægget medfører ikke ændringer i forhold til miljøgodkendelsen fra 2008, dog bortfalder vilkårene til transportruiter og tilsmudsning af offentlig vej. Arealer er ikke længere en del af miljøgodkendelsen, og dermed ej heller transporterne dertil. Det er politiet, der regulerer tilsmudsning af offentlig vej.

## 6.6 STØJ OG STØV FRA ANLÆGGET OG MASKINER

---

Tillægget medfører ikke ændringer i forhold til miljøgodkendelsen fra 2008.

### KOMMUNENS BEMÆRKNINGER OG VURDERING

---

Der er ikke modtaget klager over driften af ejendommen. Vilklårene til støj og støv bortfalder, da det er en del af tilsynsarbejdet.

## 6.7 LYS

---

Tillægget medfører ikke ændringer i forhold til miljøgodkendelsen fra 2008.

### KOMMUNENS BEMÆRKNINGER OG VURDERING

---

Der er ikke modtaget klager over driften af ejendommen. Vilklårene til lys fastholdes.

### VILKÅR

---

Vilklårene om lys fastholdes:

**22. (Vilkår 64, Mjk 2008)** Driften må ikke medføre væsentlige lysgener for omgivelserne. Efter kl. 22 må der kun være dæmpet udvendig natbelysning af gavlfacade mod vest, bortset fra arbejdsbelysning ved afhentning og levering af dyr.

## 7 ANVENDELSE AF BEDST TILGÆNGELIG TEKNIK (BAT)

### MANAGEMENT (LEDELSES- OG KONTROLRUTINER)

Tillægget medfører ikke ændringer i forhold til miljøgodkendelsen fra 2008.

Der udarbejdes årligt foderplaner, så en optimal fodring i forhold til både dyr og miljø sikres. Her sikres også, at de oplyste maksimale mængder N og P af dyr overholdes. Der foretages daglige tjek og løbende service på anlæggene efter behov.

I bedriftens driftsregnskab registreres forbrug af energi, vand, indkøbt foder, pesticider og handelsgødning. Der udarbejdes gødningsplaner og gødningsregnskab på bedriften, hvor såvel forbrug af handelsgødning som husdyrgødning dokumenteres.

Rengøring i og omkring siloer og bygninger foretages jævnlige med henblik på at minimere risikoen for lugt, og for at der ikke skal opstå uhygiejniske forhold.

Der er ikke udarbejdet egentlige uddannelses- og træningsprogrammer, men de ansatte sendes på relevante kurser i arbejdstiden, når der er behov alt efter hvilke type arbejdsopgaver, de skal håndtere.

Der er udarbejdet en beredskabsplan for bedriften, så forholdsregler i forbindelse med uheld som kemikalier, gylle og brand m.v. er beskrevet.

### FODER

Tillægget medfører ikke ændringer i forhold til miljøgodkendelsen fra 2008.

Miljøstyrelsens vejledende emissionsgrænseværdi for fosfor er for smågrise i gyllebaserede systemer uden dybstrøelse fastsat til:  $29,2 \text{ kg P/DE} \times 114,94 \text{ DE} = 3.356 \text{ kg P ab lager}$ .

Produktionen af P ab lager for smågrisene er 3.041 kg P beregnet på baggrund af normtal (2016/17), og niveauet ligger dermed 315 kg P under emissionsgrænseværdien.

Ved opformeringsbesætninger skal BAT-niveauet for fosfor ved slagtesvin beregnes ud fra Miljøstyrelsens notat fra 2015 'BAT på fosfor i opformeringsbesætninger' pga. afvigende vægt.

Ved en vægt på 30-92 kg beregnes BAT-kravet ved hjælp af ligning 1 i notatet. BAT-krav (vægt-interval) =  $5,45 - ((30 + 92) / 2 - 18,9) \times 0,01577 = 4,8 \text{ g P/FE}$ .

BAT-niveauet svarer til normen, hvorfor der ikke stilles skærpede krav til fosforindholdet i foderet.

Der anvendes fasefodring til både smågrise og polte. Ved fodring af såvel smågrise som polte/slagtesvin sikres, at fosforindholdet i foderet ikke overskrider de til enhver tid gældende normværdier. De nuværende normværdier fordrer, at der enten anvendes fast fytasetilsætning til foderet eller alternativt at foderet har højt indhold af naturligt forekommende fytase og anvendte fosforkilder med høj fordøjelighed.

Desuden følges foderforbruget og effektiviteten løbende ved E-kontrol, og det vurderes, at ejendommen lever op til BAT i fodringen.

### STALDINDRETNING

Tillægget medfører ikke ændringer i forhold til miljøgodkendelsen fra 2008.

Bat-niveauet er 3.907 kg N pr. år, hvilket er overholdt med 896 kg, da ammoniakemissionen fra anlægget er 3.011 kg N pr. år. På ejendommen er der etableret gyllekøling i begge stalde, hvilket reducerer ammoniakfordampningen med 419 kg N pr. år. Der er delvist spaltegulv med 25-49 % fast gulv i slagtesvinestalden, der har en lavere ammoniakfordampning end drænet gulv (referencegulv). Valg af delvist spaltegulv reducerer ammoniakfordampningen med 906 kg N/år. Desuden er der etableret fast overdækning på gylletanken, som reducerer ammoniakfordampningen med 185 kg N/år.

## FORBRUG AF VAND OG ENERGI

---

Tillægget medfører ikke ændringer i forhold til miljøgodkendelsen fra 2008.

Der føres ikke løbende journal over vand- og energiforbrug samt spild, men vand- og energiforbrug opgøres årligt i forbindelse med regnskabet.

Ved vask af stalde anvendes iblødsætningsanlæg, hvorefter staldene vaskes med højtryksrensere med koldt vand. Både iblødsætning og vask med højtryksrensere er vandbesparende. Der er vandkopper med drikkenipler i, hvorved spild undgås.

Staldene kontrolleres dagligt og der udføres småreparationer med det samme eller der tilkaldes service, hvis der er behov for det.

Al ventilation er styret af et temperaturreguleret styringssystem, som sikrer, at ventilationen kører optimalt – både med hensyn til temperaturen i staldene og elforbruget.

Der er varmegenvinding fra gyllekøling.

Der er LED-belysning.

## OPBEVARING OG HÅNDTERING AF HUSDYRGØDNING

---

Tillægget medfører ikke ændringer i forhold til miljøgodkendelsen fra 2008.

Der er tale om stabile beholdere, som kan modstå mekaniske, termiske og kemiske påvirkninger. Lagrene tømmes med jævne mellemrum og inspiceres visuelt, og beholdernes bund og vægge er tætte. Der er ingen spjæld, og alt overpumpes via neddykket rør.

Gyllen omrøres kun umiddelbart før tømning.

Gyllebeholderen er overdækket med fast overdækning, og kontrolleres ved 10-årig beholderkontrol.

## UDBRINGNING AF HUSDYRGØDNING

---

Tillægget medfører ikke ændringer i forhold til miljøgodkendelsen fra 2008.

BAT for udbringningsteknik er beskrevet i BREF-dokumentet som en række tiltag. En del af disse tiltag er dækket af husdyrgødningsbekendtgørelsen og bekendtgørelse om jordbrugets anvendelse af gødning og om plantedække, hvorfor det er et lovkrav at følge dem.

Der udarbejdes hvert år mark- og gødningsplan, hvor det sikres at mængden af gødning tilpasses afgrødernes forventede behov. I planen tages der bl.a. hensyn til jordbundstype, sædskifte, vanding, planternes udbytte og kvælstofudnyttelsen.

Gyllen køres typisk ud med 20-25 m<sup>3</sup> gyllevogn med slæbeslanger eller nedfælder. Der vil forekomme ammoniakfordampning og lugtgener fra marker, hvorpå der er udbragt gylle. Omfanget afhænger af vejrforhold (temperatur, vindforhold og evt. nedbør). På ca. 80 % af arealerne lægges gyllen ud med udlægger.

Der køres aldrig på vandmættet, oversvømmet, frossen eller snedækket areal.

Da der er en stor lagerkapacitet, ca. 15 måneder, er der altid mulighed for at udbringe gyllen på det mest optimale tidspunkt.

## FRAVALG AF BAT-TEKNOLOGI – UNDER HENSYN TIL PROPORCIONALITETSPRINCIPPET

---

BAT er overholdt ved overdækning af gyllebeholder og gyllekøling i begge stalde. Der redegøres ikke yderligere for fravalg af BAT.

## KOMMUNENS BEMÆRKNINGER OG SAMLET VURDERING

---

Ud fra økonomiske og proportionelle betragtninger vurderer kommunen, at husdyrbruget har inddraget BAT og truffet de nødvendige foranstaltninger til at forebygge og begrænse forureningen fra husdyrbrugets anlæg og arealer.

## 8 EGENKONTROL OG DOKUMENTATION

---

Tillægget medfører ikke øvrige ændringer i forhold til miljøgodkendelsen fra 2008.

### VILKÅR

---

Vilkårene om egenkontrol og dokumentation opdateres:

**23a. (Tillæg 2017).** Husdyrbruget afholder selv omkostningerne til dokumentation, undersøgelser og målinger, som er anført i nærværende godkendelse.

## 9 ALTERNATIVE LØSNINGER, OPHØR OG SAMLET VURDERING

### 9.1 ALTERNATIVE LØSNINGER SAMT 0-ALTERNATIV

Tillægget medfører ikke ændringer i staldanlæggene i forhold til miljøgodkendelsen fra 2008.

### 9.2 HUSDYRBRUGETS OPHØR

Tillægget medfører ikke ændringer i forhold til miljøgodkendelsen fra 2008.

#### VILKÅR

Vilkårene om husdyrbrugets ophør fastholdes:

**24. (vilkår 27, Mgek 2008)** Ved eventuelt ophør af bedriften skal stalde samt gødnings- og foderopbevaringsanlæg tømmes og rengøres. Kolding Kommune kontaktes før ophør med henblik på aftale om evt. fjernelse af produktionsudstyr og bygninger. Al miljøfarligt affald skal bortskaffes i overensstemmelse med kommunens affaldsregulativ.

**25a. (Tillæg 2017)** Ophør af virksomheden skal meddeles til Kolding Kommune.

### 10.3 KOMMUNENS SAMLEDE KONKLUSION

Det er Kolding Kommunes vurdering, at virksomhedens drift efter gennemførelse af projektet, under overholdelse af vilkårene i nærværende tillæg til miljøgodkendelsen af den 2008 ikke vil have væsentlige virkninger på miljøet, herunder at de landskabelige hensyn, naboer og omgivelserne i øvrigt ikke tilsidesættes.



**Kolding**  
Kommune

Lise Arp  
Biolog

By- og Udviklingsforvaltningen  
Landbrug  
Nytorg 11  
6000 Kolding

Aase og Jens Erik Sørensen	Egeskovvej 17	6640 Lunderskov
Dyrekirkegården "Dyrenes Mindelund"	Egeskovvej 19	6640 Lunderskov
Brian Baden Hansen	Egeskovvej 25	6640 Lunderskov
Malene Henriette Svensmark	Egeskovvej 25	6640 Lunderskov
Elisabeth Refslund	Gelballevej 44	6640 Lunderskov
Thomas Refslund	Gelballevej 44	6640 Lunderskov
Jørgen Schelde Nielsen	Gelballevej 47	6640 Lunderskov
Anders Kjær Poulsen	Gelballevej 56	6640 Lunderskov
Rikke Kjær Poulsen	Gelballevej 56	6640 Lunderskov
Adrian Fluerau	Gelballevej 56	6640 Lunderskov
Anne Kjær Poulsen	Gelballevej 56	6640 Lunderskov
Elga Vaivode	Gelballevej 56	6640 Lunderskov
Nicoleta Fluerau	Gelballevej 56	6640 Lunderskov
Nina Vibeke Frank-Jessen	Gelballevej 74	6640 Lunderskov
Frederik Heinrich Frank-Jessen	Gelballevej 74	6640 Lunderskov
Helene Francisca Frank-Jessen	Gelballevej 74	6640 Lunderskov
Uve Kristian Frank-Jessen	Gelballevej 74	6640 Lunderskov
Louise Benedikte Rosenørn Nielsen	Gelballevej 80	6640 Lunderskov
Kristian Knak Hede	Gelballevej 80	6640 Lunderskov
Martine Rosquist Hansen	Gelballevej 82	6640 Lunderskov
Brian Brogård	Gelballevej 82	6640 Lunderskov
Henriette Nielsen	Gelballevej 84	6640 Lunderskov
[REDACTED]	Gelballevej 84	6640 Lunderskov
Elsebeth Hedegaard	Gelballevej 86	6640 Lunderskov
Søren Elbo Bøgesvang	Gelballevej 86	6640 Lunderskov
Gustav Troels Lund	Gelballevej 88	6640 Lunderskov
Anders Horsbøl Filsø	Gelballevej 90	6640 Lunderskov
[REDACTED]	Gelballevej 90	6640 Lunderskov
Christoffer Bohnsen Eeg	Gelballevej 92	6640 Lunderskov
Henriette Bøtker Bilet Petersen	Gelballevej 92	6640 Lunderskov
Kolding Fit Club	Gelballevej 92	6640 Lunderskov
Finn Banke Christensen	Gelballevej 99	6640 Lunderskov
Jesper Thorøe	Gl. Lunderskovvej 17	6640 Lunderskov
Jens Jørgen Balling	Hvidkærgårdsvej 5	6580 Vamdrup
Niels Christian Balling	Hvidkærgårdsvej 5	6580 Vamdrup
Peter Sørensen	Hybenvænget 11	7700 Thisted
Uffe Sørensen	Nyhusvej 39	6330 Padborg
Mette Kathrine Petersen	Skanderup Landevej 40	6640 Lunderskov
Asger Sørensen	Svanemosevej 2	6580 Vamdrup
Johannes Thomsen Bogh	Thorsvej 2	6091 Bjert
Tina Brixen	Ulveryggen 7	6640 Lunderskov
Henrik Bogh May	Ulveryggen 7	6640 Lunderskov
Lisbeth Bogh May	Ulveryggen 7	6640 Lunderskov
ALPHA MONITOR IVS	Ulveryggen 9	6640 Lunderskov
André Bryde Alnor	Ulveryggen 9	6640 Lunderskov
[REDACTED]	Ulveryggen 9	6640 Lunderskov
Ib Stig Sørensen	Vindegårdsvej 4	4632 Bjæverskov
Inger Birgitte R Pedersen	Vranderupvej 221	6640 Lunderskov
CHR LETH PEDERSEN	Vranderupvej 221	6640 Lunderskov
Jens Kristian Leth Pedersen	Vranderupvej 221	6640 Lunderskov
Simon Simonsen	Wissingsmindevej 18	6640 Lunderskov

## 10 KLAGE- OG SØGSMÅLSVEJLEDNING SAMT UNDERRETNING

### 10.1 KLAGE- OG SØGSMÅLSVEJLEDNING OG SØGSMÅL

**Hvad kan man klage over?** Retlige spørgsmål samt kommunens vilkår og vurderinger.

**Hvem kan klage?** Ansøger, landsdækkende foreninger og organisationer, som har til formål at beskytte natur og miljø samt enhver, der har en væsentlig, individuel interesse i sagens udfald.

**Hvem er klageinstans?** Miljø- og Fødevarerklagenævnet.

**Hvortil skal klagen sendes?** Din klage skal indsendes via Klageportalen, som findes på Miljø- og Fødevarerklagenævnets hjemmeside ([www.nmkn.dk](http://www.nmkn.dk)). Du kan også finde Klageportalen direkte på [www.borger.dk](http://www.borger.dk) og [www.virk.dk](http://www.virk.dk).

Miljø- og Fødevarerklagenævnet skal som udgangspunkt afvise en klage, der indgives uden om Klageportalen, med mindre der er en særlig grund til fritagelse. En begrundet anmodning om eventuel fritagelse skal sendes til Kolding Kommune, som sender anmodningen videre til Miljø- og Fødevarerklagenævnet.

**Hvem kan hjælpe?** På [www.nmkn.dk/klage/hvordan-klager-du](http://www.nmkn.dk/klage/hvordan-klager-du) kan du finde en vejledning til, hvordan du anvender Klageportalen eller søger om fritagelse for brugen. Du kan desuden kontakte supportfunktionen på e-mail: [nmkn@naevneneshus.dk](mailto:nmkn@naevneneshus.dk) eller telefon 7240 5600.

**Hvad er klagefristen?** Onsdag den 23. august 2017. Det vil sige, at klagen senest på det tidspunkt skal være tilgængelig for myndigheden i Klageportalen, og klager skal have betalt gebyr og endelig godkendt klagen.

**Hvad er lovgrundlaget?** Lovbek. nr. 256 af 21. marts 2017 om miljøgodkendelse m.v. af husdyrbrug.

**Hvad koster det at klage?** Privatpersoner skal betale 900 kr. Virksomheder og organisationer skal betale et gebyr på 1.800 kr. En klage er indgivet, når den er tilgængelig for myndigheden i Klageportalen, og du har indbetalt gebyr for klagen.

**Søgsmålsfrist:** Søgsmål til prøvelse af afgørelsen ved domstolene, skal være anlagt inden 6 måneder fra meddelelsesdatoen for afgørelsen.

### 10.2 UNDERRETNING OM TILLÆGGET

Udkastet til tillægget til miljøgodkendelse blev den 15. juni 2017 sendt i høring hos naboer og parter i sagen, ansøger og ansøgers konsulent. Der var frist til afgivelse af bemærkninger frem til den 7. juli 2017. Der indkom bemærkninger vedr. vilkårene til gyllekølingsanlægget fra ansøger, og bemærkningerne har ført til at enkelte vilkår er blevet ændret.

Tillægget til miljøgodkendelsen annonceres den 26. juli 2017 på kommunens hjemmeside med en henvisning i Kolding Ugeavis. Uddrag af tillægget er sendt til de nærmeste naboer og parter i sagen. Tillægget er desuden fremsendt til en række myndigheder og organisationer.

Nedenstående parter har modtaget tillægget til miljøgodkendelsen eller uddrag af tillægget.

#### Ansøger

- Lone og Søren Kjær Poulsen, Egeskovvej 24 , 6640 Lunderskov

#### Konsulent

- Lene Egtved Andersen, KHL. E-post: [lea@khl.dk](mailto:lea@khl.dk)

#### Naboer og øvrige parter indenfor 921 m (konsekvenszonen)

Peter Refslund Møller	Bremhøj 5	6640 Lunderskov
Lone og Sven Thorgaard	Egeskovvej 15	6640 Lunderskov



## 11 BILAG

---

### Oversigt over bilag i tillægget fra den 26. juli 2017

---

- Bilag 1A:** Vilkårskatalog
- Bilag 2A:** Grundlag for vilkår og lovgivning
- Bilag 3A:** Situationsplan over ejendommen
- Bilag 4A:** Udgåede vilkår

### Oversigt over bilag i miljøgodkendelsen fra den 22. september 2008

---

- Bilag 1:** Grundlag for vilkår og lovgivning
- Bilag 2:** Udbringningsarealer og transportveje
- Bilag 2A:** Ejet udbringningsareal og produktionsanlæg
- Bilag 3:** Situationsplan, indretning og afløb mv.
- Bilag 4:** Naturforhold, jord- og stendiger og bufferzoner (kort 1-4)
- Bilag 5:** Vandløb og vandoplunde (kort 1-4)
- Bilag 6:** Grundvandsinteresser
- Bilag 7:** Planforhold
- Bilag 8:** Illustration af bræmmekrav
- Bilag 9:** Myndighedsæt for gylletank og tanktop
- Bilag 10:** BAT-blad for staldgulv m. gyllekøling af kanalbund

## BILAG 1A VILKÅRSKATALOG

Tillægget omfatter sammen med miljøgodkendelse af den 22. september 2008 alle landbrugs-mæssige aktiviteter på ejendommen Egeskovvej 24, 6640 Lunderskov. Til ejendommen er tilknyttet husdyrproduktion med CVR nr. 25960661. Ejendommen er ejet af Lone Kjær Poulsen. Bedriften drives konventionelt.

Husdyrproduktionen er godkendt til 26.000 smågrise (7,2-30 kg) og 10.500 slagtesvin/polte (30-92 kg) svarende til 318,4 DE (2014-tal).

Tillægget til miljøgodkendelsen er en tilladelse til, at virksomheden kan producere på de nævnte vilkår i godkendelsen. Bedriften skal til enhver tid leve op til gældende regler, love og bekendtgørelser.

Der er følgende vilkår for bedriften:

### 2.4 Gyldighed

**1a. (Tillæg 2017)** Tillægget af den 26. juli 2017 til miljøgodkendelsen fra 2008 skal være udnyttet inden 2 år fra tillæggets ikrafttræden.

### 3.1 Landskabsmæssige forhold

**2a. (Tillæg 2017)** Det levende hegn bestående af et slørende 3-rækket beplantningsbælte langs anlæggets syd- og østside skal til en hver tid vedligeholdes og opretholdes, placering fremgår af bilag 3A.

### 4.1 Husdyrproduktion

**3a. (Tillæg 2017)** Husdyrbruget tillades drevet med et dyrehold på maksimalt 26.000 smågrise (7,2-30 kg) og 10.500 slagtesvin/polte (30-92 kg) jf. tabel 1.

**4a. (Tillæg 2017)** Kolding Kommune tillader afvigelser i antal og i vægtintervaller for slagtesvine/polte indenfor den samlede produktionsramme jf. tabel 1.

### 4.2 Staldanlæg

**5a. (Tillæg 2017)** Ventilationsanlægget skal i forbindelse med vask af stalde renholdes med henblik på optimal energimæssig drift.

**6a. (Tillæg 2017)** Ventilationsanlægget skal hvert år gennemgås ved et årligt serviceeftersyn, der skal sikre en optimal styring af ventilationen. Dokumentationen for udført service skal opbevares i 5 år og fremvises på forlangende.

**7a. (Tillæg 2017)** Staldanlæggets gyllekanaler, i alt 1732 m<sup>2</sup>, skal være forsynet med gyllekølingsanlæg. Anlægget skal køle med en effekt på min. 15,2 W/m<sup>2</sup> for at opnå en ammoniakreduktion på 13,3 %.

Samlet skal køleeffekten være mindst 26,3 kW på staldanlægget. Varmepumpernes kapacitet skal dimensioneres herudfra.

**8a. (Tillæg 2017)** De installerede varmpumper har en køleeffekt på ca. 55 kW, og skal derfor have en driftstid på minimum 4.420 timer (timer pr. år) for at opnå en ammoniakreduktionsprocent på 13,3 %.

Varmepumperne skal være forsynet med timetæller.

**9a. (Tillæg 2017)** Køleanlægget skal være forsynet med trykovervågningssystem samt en alarm og en sikkerhedsanordning, der i tilfælde af lækage på varmeoptageren stopper anlægget. Anlægget må ikke kunne genstarte automatisk.

**10a. (Tillæg 2017)** Der skal udføres en årlig service på anlægget. Denne service skal udføres af en installatør med køleautorisation.

Anlægget skal i øvrigt vedligeholdes ifølge fabrikantens vejledning herom.

**11a. (Tillæg 2017)** Enhver form for driftsstop skal noteres i logbog med angivelse af årsag og varighed. Tilsynsmyndigheden skal underrettes ved driftsstop, der har en varighed på mere end 2 uger.

**12a. (Tillæg 2017)** Registreringen fra datalogger, logbogen, den skriftlige kontrolaftale, de årlige kontrol-rapporter samt øvrige servicereporter skal opbevares på husdyrbruget i mindst fem år og forevises på tilsynsmyndighedens forlangende.

#### 4.4 Energi- og vandforbrug og besparende foranstaltninger

**13. (vilkår 30, Mgt 2008).** Drikkevandssystemet skal drives og vedligeholdes, således at unødigt spild i videst muligt omfang undgås.

#### 4.8 Kemikalier og pesticider

**14a. (Tillæg 2017)** Kemikalier og pesticider skal opbevares på kemikaliebestandigt tæt gulv med opkant, der som minimum kan rumme indholdet af den største beholder, og uden mulighed for afløb til kloak eller dræn.

#### 4.9 Driftsforstyrrelser eller uheld

**15a. (Tillæg 2017)** Beredskabsplanen, der fastlægger hvornår og hvordan der skal reageres ved uheld, skal revideres årligt og skal kunne forevises ved miljøtilsyn på ejendommen. Planen skal være tilgængelig og synlig for ejendommens ansatte og andre, der arbejder på bedriften.

#### 5.2 Opbevaring og håndtering af flydende husdyrgødning

**16a. (Tillæg 2017)** Gyllebeholderen skal forsynes med fast overdækning i form af teltoverdækning med indvendigt skørt.

**17a. (Tillæg 2017)** Åbning af teltdugen må kun ske i forbindelse med omrøring, tømning og udbringning af gylle.

**18a. (Tillæg 2017)** Skader på teltoverdækningen skal repareres inden for en uge efter skadens opståen.

**19a. (Tillæg 2017)** Såfremt en skade ikke kan repareres inden for en uge, skal der indgås aftale om reparation inden to hverdage efter skadens opståen. Tilsynsmyndigheden underrettes straks herom.

**20a. (Tillæg 2017)** EGENKONTROL Der skal føres en logbog for gyllebeholderen, hvori eventuelle skader på teltoverdækningen noteres med angivelse af dato for skaden samt dato for reparation. Logbogen skal opbevares på husdyrbruget i mindst fem år og forevises på tilsynsmyndighedens forlangende.

#### 6.4 Fluer og skadedyr

**21. (Vilkår 60, Mgt 2008)** Der skal som minimum foretages effektiv fluebekæmpelse på ejendommen i overensstemmelse med de nyeste retningslinier fra Statens Skadedyrlaboratorium. Bekæmpelsen skal desuden foretages på tilsynsmyndighedens eventuelle forlangende.

## 6.7 Lys

**22. (Vilkår 64, Mgk 2008)** Driften må ikke medføre væsentlige lysgener for omgivelserne. Efter kl. 22 må der kun være dæmpet udvendig natbelysning af gavlfacade mod vest, bortset fra arbejdsbelysning ved afhentning og levering af dyr.

## 8 Egenkontrol og dokumentation

**23a. (Tillæg 2017)** Husdyrbruget afholder selv omkostningerne til dokumentation, undersøgelser og målinger, som er anført i nærværende godkendelse.

## 9.2 Husdyrbrugets ophør

**24. (vilkår 27, Mgk 2008)** Ved eventuelt ophør af bedriften skal stalde samt gødnings- og foderopbevaringsanlæg tømmes og rengøres. Kolding Kommune kontaktes før ophør med henblik på aftale om evt. fjernelse af produktionsudstyr og bygninger. Al miljøfarligt affald skal bortskaffes i overensstemmelse med kommunens affaldsregulativ.

**25a. (Tillæg 2017)** Ophør af virksomheden skal meddeles til Kolding Kommune.

## Vilkår, der bortfalder den 1. august 2017

**26. (Vilkår 54, Mgk 2008)** Spildevandsslam, bioaske eller andre slam- og affaldsprodukter til jordbrugsformål, må ikke anvendes på markerne nr. 24-1, 24-2, 24-3, 23-0, 50-3, 50-2, 50-4, 50-0, 50-5, 50-6, 50-7, 51-2, 52-0, 52-1, 55-0, 61-0, 62-0, 62-2, 71-0, 72-0, 73-0, 74-0, 76-0 på grund af markernes placering i et område med særlige drikkevandsinteresser. Visse komposttyper kan dog eventuelt accepteres anvendt efter anmeldelse og accept af Kolding Kommune.

**27. (Vilkår 73, Mgk 2008)** Udbringning af husdyrgødning må kun finde sted på de arealer, der fremgår som udbringningsarealer, i alt 480,12 ha, på bilag 2. Eventuelt nye udbringningsarealer skal anmeldes til kommunen inden planårets begyndelse 1. august og skal godkendes før ibrugtagning.

**28. (Vilkår 74, Mgk 2008)** På bedriftens udbringningsarealer (bilag 2) må der udbringes husdyrgødning svarende til normalt 1,29 DE pr. ha pr. planår (1/8 til 31/7) og max. 1,36 DE pr. ha. Der må max. udbringes gødning fra 138,1 DE på egne arealer, og der må max afsættes gødning fra 187 DE til de øvrige udbringningsarealer, der indgår i projektet.

## **BILAG 2A GRUNDLAG FOR VILKÅR OG HENVISNINGER**

---

Nedenstående findes den fulde titel på de love, bekendtgørelser og andre henvisninger, der er anvendt i miljøgodkendelsen og som danner grundlag for denne.

*Husdyrbrugsloven:* Lov nr. 1572 af 20. dec. 2006, jf. lovbek. nr. 256 af 21. marts 2017 om miljøgodkendelse m.v. af husdyrbrug

*Godkendelsesbekendtgørelsen:*

Bekendtgørelse nr. 211 af 28. februar 2017 om tilladelse og godkendelse m.v. af husdyrbrug

*Husdyrgødningsbekendtgørelsen:*

Bekendtgørelse nr. 1324 af 15. november 2016 om husdyrbrug og erhvervsmæssigt dyrehold, husdyrgødning, ensilage m.v.

*Naturbeskyttelsesloven:* Lov nr. 9 af 3. januar 1992, jf. lovbek. nr. 1578 af 8. dec. 2015 om naturbeskyttelse

*Teknologiblad for køling af gylle i slagtesvinestalde, 2. udgave 2011*

*Teknologiblad for køling af gylle i stalde til søer og smågrise, 1. udgave 2011*

*Teknologiblad for fast overdækning af gyllebeholder, 1. udgave 2010*

*Notat om BAT på fosfor i opformeringsbesætninger, 2. september 2015. MST*

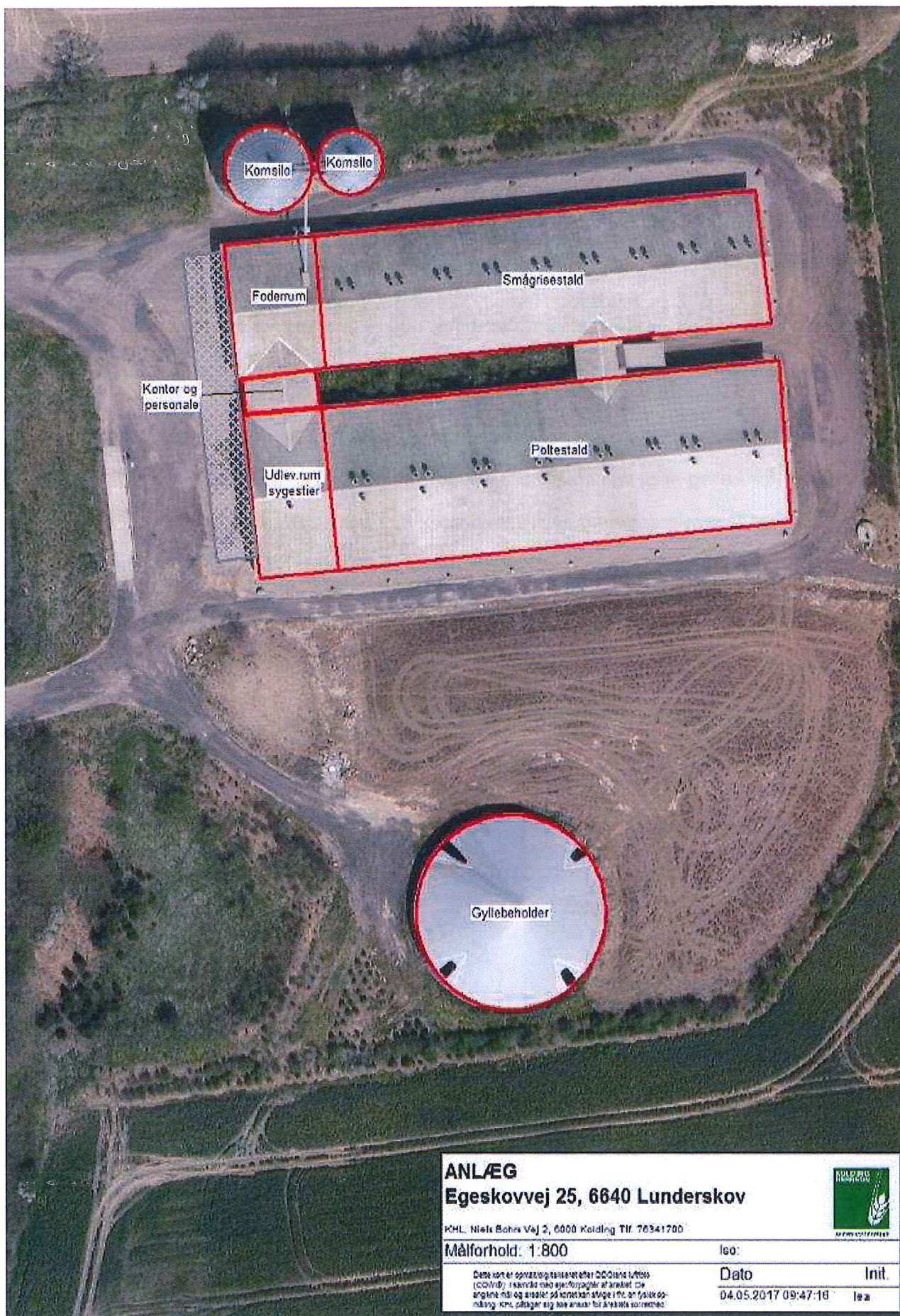

<b>ANLÆG</b>		
<b>Egeskovvej 25, 6640 Lunderskov</b>		
KML, Niels Bohrs Vej 2, 6600 Kolding Tlf. 76341700		
Målforhold: 1:800	lso:	
<small>Dette kort er oprettet og baseret efter 2002ens Lette (CO/10b). I særdeleshed angår det arbejdet på angivne tid og arealer på kortet kan avvige i m. an. for sikkerhed og KML påtager sig alle ansvar for alle data og kortmateriale.</small>		
Dato	04.05.2017 09:47:18	Init. lsa

## BILAG 4A UDGÅEDE VILKÅR

Følgende vilkår i miljøgodkendelsen bortfalder. Det er vurderet, at vilkårene ikke længere er aktuelle, eller at vilkårene allerede er omfattet af gældende lovgivning.

Vilkår																			
1	Virksomheden skal placeres, indrettes og drives i overensstemmelse med de oplysninger, der fremgår af ansøgningsmaterialet, den miljøtekniske beskrivelse og Vurdering og i overensstemmelse med de vilkår, der fremgår af godkendelsen. Vilkåret bortfalder, da det er forudsætningen for tillægget og miljøgodkendelsen.																		
2	Virksomheden skal underrette Kolding kommune: når den tilladte staldkapacitet er fuldt udnyttet, svarende til at besætningen ved kontinuerlig drift vil nå op på 318,1 dyreenheder på årsniveau. - om besætningens/produktionens størrelse den 24. september 2010 (om 2 år), dokumenteret i form af eksempelvis lovpligtig husdyrindberetning, regnskabs- eller driftsbilag. - om besætningens/produktionens størrelse den 24. september 2011 (om 3 år), dokumenteret i form af eksempelvis lovpligtig husdyrindberetning, regnskabs- eller driftsbilag. Vilkåret bortfalder, og der stilles et vilkår 1a.																		
3	Husdyrbruget tillades drevet med et dyrehold, der fordeler sig med smågrise og slagtesvin/polte således: <table border="1" data-bbox="304 936 1469 1144"> <thead> <tr> <th>Dyreart</th> <th>Vægt kg</th> <th>Antal stk</th> <th>Staldsystem</th> <th>Stipladser</th> <th>DE</th> </tr> </thead> <tbody> <tr> <td>Smågrise</td> <td>7,2-30</td> <td>20600</td> <td>Delvis spalter - to-klima</td> <td>3500</td> <td>117,7</td> </tr> <tr> <td>Slagtesvin/polte</td> <td>30-92*</td> <td>8500** (2124/kvt.)</td> <td>Delvis spalter - gyllekøling</td> <td>2000</td> <td>200,4</td> </tr> </tbody> </table> <p>Yderpunkter: ** 11415 stk. slagtesvin/polte (2854 /kvt.) på *(30-78,2 kg) ** 6575 stk. slagtesvin/polte (1644 /kvt.) på *(30-105,8 kg) Samlet antal dyreenheder på anlægget: maksimalt 318,1 DE.</p> Vilkåret bortfalder og erstattes af vilkår 3a.	Dyreart	Vægt kg	Antal stk	Staldsystem	Stipladser	DE	Smågrise	7,2-30	20600	Delvis spalter - to-klima	3500	117,7	Slagtesvin/polte	30-92*	8500** (2124/kvt.)	Delvis spalter - gyllekøling	2000	200,4
Dyreart	Vægt kg	Antal stk	Staldsystem	Stipladser	DE														
Smågrise	7,2-30	20600	Delvis spalter - to-klima	3500	117,7														
Slagtesvin/polte	30-92*	8500** (2124/kvt.)	Delvis spalter - gyllekøling	2000	200,4														
4	Kolding Kommune tillader afvigelser i antal og i vægtintervaller indenfor den samlede produktionsramme på 318 DE og det maksimalt antal udnyttede stipladser jf. Vilkår 3. Det påhviler driftsherren at anmelde til kommunen, såfremt udsvinget bliver mere end de i vilkår nr. 3 nævnte yderpunkter for henholdsvis vægtklasse og antal eller ved ændringer i det maksimalt antal udnyttede stipladser. Vilkåret bortfalder og erstattes af vilkår 4a.																		
5	Såfremt godkendelsens produktionsramme ikke udnyttes i en sammenhængende periode på mere end 3 år regnet fra 1. januar 2011 skal godkendelsen revurderes, og godkendelsen kan evt. bortfalde. Såfremt årsagen til evt. produktionsnedgang skyldes usædvanlige forhold af kortere varighed, eks. sygdomsudbrud i besætningen eller konflikter på arbejdsmarkedet, kan fristen forlænges efter konkret vurdering. Det påhviler driftsherren at informere kommunen, såfremt sådanne forhold opstår. Vilkåret bortfalder, da det er en del af lovgivningen.																		
6	Hvis miljøgodkendelsen ikke har været udnyttet – helt eller delvist – i 3 på hinanden følgende år, så bortfalder den del af godkendelsen, der ikke har været udnyttet de seneste 3 år. Såfremt årsagen til en evt. produktionsnedgang skyldes usædvanlige forhold af kortere varighed, eks. sygdomsudbrud eller konflikter på arbejdsmarkedet, kan fristen forlænges efter konkret vurdering. Det påhviler driftsherren at informere kommunen, såfremt sådanne forhold opstår. Vilkåret bortfalder, da det er en del af lovgivningen.																		

7	<p>Ændring i ejerforhold eller i hvem, der har ansvar for driften skal meddeles til kommunen.</p> <p>Vilkåret bortfalder, da det er en forudsætning for tillægget og miljøgodkendelsen.</p>
8	<p>Denne godkendelse skal være kendt af den daglige driftsansvarlige og andet personale med tilknytning til husdyrbruget. Godkendelsen skal til enhver tid være tilgængelig for og kendt af de personer, der har ansvaret for at virksomhedens indretning og drift følger vilkårene i godkendelsen.</p> <p>Vilkåret bortfalder, da det er en forudsætning for tillægget og miljøgodkendelsen.</p>
9	<p>Ændringer/udvidelser af virksomhedens indretning og/eller drift, der kan have betydning for det ydre miljø skal meddeles til Kolding Kommune. Dette gælder for eksempel ved:</p> <p>Ændring af husdyrhold – herunder skift af dyretype, ændringer af vægt og/eller alder for indgang og afgang for hver dyretype</p> <p>Bygningsmæssig ændring af produktionsanlæg, foderopbevaring, driftsbygninger eller tilhørende foranstaltninger, staldsystemer</p> <p>Væsentlige ændringer af fodersammensætningens indhold af protein og fosfor, herunder fytaseindhold</p> <p>Ændring af indretning, afløbsforhold, ventilationsanlæg</p> <p>Ændring af opbevaring, håndteringspraksis og mængder af husdyrgødning</p> <p>Ændringer i arealer, herunder ejer- eller forpagtningsforhold for ejendommen</p> <p>Det er Kommunen, der skal vurdere, om eventuelle planer for ændringer kan ske indenfor rammerne af denne godkendelse, eller om de forudsætter et tillæg til miljøgodkendelsen.</p> <p>Vilkåret bortfalder, da det er en forudsætning for tillægget og miljøgodkendelsen.</p>
10	<p>Eventuel udskiftning af arealer skal meddeles til Kolding Kommune hvert år inden 1. august. Gylleaftalearealer vil i nogle tilfælde skulle godkendes særskilt, inden de kan indgå som gylleaftaler til bedriften, jf. §16 i Lov om Miljøgodkendelse mv. af husdyrbrug nr. 1572 af 20/12 2006.</p> <p>Vilkåret bortfalder, da arealer er dækket af generel lovgivning.</p>
11	<p>Ved driftsuheld, hvor der opstår risiko for forurening af miljøet, er der pligt til øjeblikkeligt at anmelde dette til Miljøvagten via alarm 112. Efterfølgende skal Landbrugsafdelingen i Kolding Kommune kontaktes.</p> <p>Vilkåret ophæves, da det er en pligt der påhviler virksomhedsejere.</p>
12	<p>Hvis der sker uheld på ejendommen, skal der senest 1 uge efter uheldet sendes en redegørelse til Kolding Kommune, Landbrugsafdelingen. Redegørelsen skal indeholde en beskrivelse af uheldet, samt en beskrivelse af hvordan virksomheden vil forebygge lignende uheld.</p> <p>Vilkåret bortfalder, da det er en del af tilsynsarbejdet.</p>
13	<p>"Nærved uheld" skal noteres i driftsjournal, og der skal ud fra denne udarbejdes procedure med henblik på generel forebyggelse af uheld. Driftspersonalet skal gøres bekendt med proceduren.</p> <p>Vilkåret bortfalder, da det er en del af tilsynsarbejdet.</p>
14	<p>Der skal inden driftstart udarbejdes en beredskabsplan for ejendommen, som fortæller, hvornår og hvordan der skal reageres ved uheld, som kan medføre konsekvenser for det eksterne miljø. Beredskabsplanen skal indeholde de oplysninger, der fremgår af Vejledning til lov om miljøgodkendelse mv. af husdyrbrug, og den skal være udarbejdet senest, når den første nye staldbygning (etape 1.) tages i brug. Kolding Kommune skal have tilsendt en kopi af beredskabsplanen til godkendelse. Oplysningerne i planen skal altid være opdateret. Medarbejdere på bedriften skal være informeret om beredskabsplanen og have udleveret en kopi på et sprog, de forstår.</p> <p>Vilkåret bortfalder og erstattes af vilkår 16a.</p>
15	<p>Der skal på bedriften foretages fornøden forureningsbegrænsning på basis af principper om bedst tilgængelig teknik til nedbringelse af eventuelle gener fra stalde og gødningsopbevaring.</p> <p>Vilkåret bortfalder, da det tages op ved revurdering.</p>



16	Der skal etableres gyllekølingssystem med en driftstid på mindst 7320 timer om året, jf. tællevisning, i såvel smågrisestald som slagtesvine-/poltestald, jf. også vilkår 38. Vilkåret bortfalder, og erstattes af vilkår 7a.
17	Der skal anvendes produktions- og miljøstyringssystem i bedriften. Der skal årligt føres regnskab over vand-, energi- og foderforbrug. Der skal føres journal for anvendelse af pesticider. I samråd med planteavlskonsulent skal der udføres gødningsplaner og gødningsregnskab samt sprøjteplaner. Foderforbrug og effektivitet skal følges løbende ved E-kontrol. Vilkåret bortfalder.
18	Der skal anvendes fytasetilsætning som standard eller på anden vis sikres at fosforindholdet i foderet ikke overskrider de gældende minimumsnormer, der er fastsat af dansk Svineproduktion. Det gennemsnitlige fosforindhold pr. FE for de godkendte dyrgrupper må ikke overskride de til enhver tid gældende normer. Ved smågrise skal der anvendes fasefodring. Vilkåret skal kunne dokumenteres via foderbilag, indlægsedler, E-Kontrol mv. Vilkår bortfalder, da der ikke stilles vilkår til fodringen.
19	Alle anlæg, der er særligt energiforbrugende, fx ventilations- og kølingsanlæg, skal kontrolleres og vedligeholdes i henhold til producentens anbefalinger, således, at de altid kører energimæssigt optimalt. Der skal foretages energikontrol af energiforbrug via en energikonsulent i forbindelse med projekteringen, og energikontrollen indsendes sammen med byggeansøgningen. Vilkåret bortfalder, og erstattes af et mere tidssvarende vilkår.
20	Der skal på bedriften foretages et energieftersyn af et energiselskab eller -konsulent, hvor de energiforbrugende processer i virksomheden gennemgås. Der skal udarbejdes en rapport som indeholder resultater og evt. konkrete energispareforslag. Rapporten skal senest 1 år efter byggeriet af 2. etape er afsluttet indsendes i en kopi til kommunen. Vilkåret bortfalder, da der er udført et energieftersyn.
21	Staldbygninger og gylleanlæg skal udføres iht. BAT-byggeblade. Gyllebeholderen skal forsynes med fast overdækning i form af flydedug, teltoverdækning eller lignende, jf. også vilkår nr. 39. Vilkåret bortfalder, da det ikke længere er aktuelt.
22	På tilsynsmyndighedens forlangende skal virksomheden dokumentere overholdelse af miljøgodkendelsens vilkår, herunder <ul style="list-style-type: none"> <li>- at produktionens størrelse ligger indenfor godkendelsens rammer, jf. vilkår 3</li> <li>- redegøre for funktionen af produktions- og miljøstyringssystemet, jf. produktblad.</li> <li>- fremvise gødningsplaner med datoer og aktiviteter vedr. udspreddning af gylle.</li> <li>- fremvise dokumentation for, at affaldet bortskaffes miljømæssigt forsvarligt i henhold til Kolding Kommunes affaldsregulativ.</li> </ul> Vilkåret bortfalder, da det er generel lovgivning.
23	Ved driftsforstyrrelser og uheld i forbindelse med håndtering af husdyrgødning, som indebærer fare for forurening, skal forskrifterne i beredskabsplanen følges, jf. bilag 14. Den driftsansvarlige har pligt til at afværge følgerne af uheld bedst muligt.
24	Forpagtningsaftaler og gylleaftaler/kvitteringer om overført husdyrgødning m.v. skal opbevares i mindst 5 år og forevises kommunen på forlangende. Vilkåret bortfalder, da arealer tilhørende ejendommen og driften heraf er en del af den generelle lovgivning.
25	Der skal hvert år føres journal over: <ul style="list-style-type: none"> <li>Rengøring af stalde (dato).</li> <li>Oversigt over evt. anvendte rengørings- og desinfektionsmidler med angivelse af metode for anvendelse (tågedesinfektion eller afvask) og forbrugt mængde.</li> <li>Rengøring af ventilationsanlæg (dato).</li> <li>Forbrug af råvarer og foder</li> </ul> Journalen skal fremvises i forbindelse med tilsynet og på forlangende. Journalen er ikke nødvendig, hvis oplysningerne fremgår direkte af regnskabsbilag eller lignende.

	Vilkåret bortfalder og erstattes af vilkår 23a.
26	<p>Til dokumentation for, at produktionen ligger indenfor godkendelsens rammer skal der i forbindelse med tilsyn og på forlangende kunne fremvises:</p> <p>Skatte- og driftsregnskab  Husdyrindberetning  Regnskaber for de solgte dyr / Slagterifregninger  Kvartalsvise opgørelser af produktionen  Sædskifte- og gødningsplan  Gødningsregnskab inkl. kvitteringer for overførte mængder husdyrgødning  Bilag for anvendte foder mængder  Indlægssedler fra foderblandinger, der viser indhold af P og fytase i foderet  Kvitteringer for afhentning af affald  Regnskabsbilag fra destruktionsanlæg for døde dyr  Sprøjtejournal</p> <p>De fremviste bilag skal uanset evt. driftsmæssig fællesskab med andre produktionsanlæg særskilt og på tydelig vis kunne dokumentere produktionens størrelse samt håndteringen og anvendelsen af husdyrgødning og affald mv. fra dette produktionsanlæg.</p> <p>Vilkåret bortfalder og erstattes af vilkår 23a.</p>
28	<p>Stalde skal indrettes med de staldsystemer, som det fremgår af tabellen i vilkår nr.3.</p> <p>Vilkåret bortfalder, da det ikke længere er aktuelt.</p>
29	<p>Der skal opretholdes en god staldhygiejne. Bygninger, anlæg, foderanordninger og omgivelser skal renholdes, således at lugtgener begrænses mest muligt.</p> <p>Vilkåret bortfalder, da det er et tilsynsspørgsmål.</p>
31	<p>Ventilatorer skal serviceres og renholdes ud fra vejledende intervaller og specifikationer for anlægget.</p> <p>Vilkåret bortfalder og erstattes af vilkår 5a og 6a.</p>
32	<p>Ventilationsanlægget må ikke medføre, at der opstår væsentlige lugt-, støv-, eller støjgener for naboer.</p> <p>Vilkåret bortfalder, da det er et tilsynsspørgsmål.</p>
33	<p>Afskærmende beplantning langs anlæggets syd- og østside skal etableres inden 1 år efter opførelsen af etape 2. Beplantningen skal etableres som mindst 3-rækket læhegn med et forløb i princippet, som vist på bilag nr. 3. Beplantningen skal bestå af egnskarakteristiske, løvfældende træer og buske.</p> <p>Vilkåret bortfalder og erstattes af vilkår 2a.</p>
34	<p>Udformning, arkitektur og materialevalg af nybyggeri skal følge beskrivelse i ansøgningsmaterialet eller ændringer i forhold hertil skal forinden godkendes af Kolding Kommune.</p> <p>Vilkåret bortfalder, da det ikke længere er aktuelt.</p>
35	<p>Anlægget skal opfylde det generelle lovkrav om mindst 20% reduktion af ammoniakfordampningen i forhold til referencenormen for stalde og husdyrhold. Vilkåret anses for overholdt, såfremt vilkår nr. 16/38 (gyllekøling) og vilkår nr. 21/39 (overdækning) er overholdt.</p> <p>Vilkåret bortfalder, da det ikke længere er aktuelt.</p>
36	<p>Samlet kvælstofemission fra produktionen til omgivelserne må maksimalt være på 3199 kg N om året fra staldanlæg og gyllebeholder. jf. det anvendte beregningsgrundlag og normsæt på godkendelsestidspunktet. Ændringer som alene kan tilskrives ændrede beregningsnormer for ammoniakfordampning accepteres.</p> <p>Vilkåret bortfalder, da det ikke længere er aktuelt.</p>
37	<p>Det skal sikres, at spalter m.v. i staldgulve hele tiden er funktionsdygtige, således at gødning og urin hurtigt fjernes fra gulvet og ledes til gødningskanalerne. Kontrol skal ske minimum 1 gang i døgnet.</p> <p>Vilkåret bortfalder, da det er utidssvarende.</p>
38	<p>Der skal etableres gyllekølingssystem med en driftstid på mindst 7320 timer om året i såvel smågrisestald som slagtesvine-/poltestald.</p> <p>Vilkåret bortfalder, og erstattes af vilkår 7a-12a.</p>

39	Gyllebeholderen skal forsynes med fast overdækning i form af flydedug, teltoverdækning eller lignende. Vilkåret bortfalder og erstattes af vilkårene 16a-20a med tidssvarende vilkår om overdækning.
40	Bedriften og dens omgivelser skal drives og renholdes, og al gyllehåndtering, herunder transport, udbringning og omrøring, skal ske på en måde, der begrænser lugtgener mest muligt. Vilkåret bortfalder, da det er et tilsynsspørgsmål.
41	Såfremt tilsynsmyndigheden skønner, at lugtgener i omgivelserne er væsentlige, skal bedriften lade foretage undersøgelse af muligheder for begrænsning af lugtkilder og/eller behandling af afkastluften. Undersøgelsens omfang vil blive fastsat af tilsynsmyndigheden på baggrund af en konkret vurdering af sagen. Lugtundersøgelser kan maksimalt kræves én gang pr. år. Bedriften afholder selv omkostningerne til dokumentation, undersøgelser og eventuelle målinger. Vilkåret bortfalder, da det er et tilsynsspørgsmål.
42	Der skal altid være en opbevaringskapacitet for husdyrgødning på mindst 9 måneder på husdyrbruget. Vilkåret bortfalder, da det er lovgivning.
43	Overdækningen af gyllebeholderen skal lukkes umiddelbart efter endt omrøring og udkørsel fra gyllebeholderen. Skader opstået på den faste overdækning skal repareres umiddelbart efter observationen, således at overdækningen er helt tæt. Vilkåret bortfalder og erstattes af vilkårene 16a-20a med tidssvarende vilkår om overdækning.
44	I forbindelse med pålæsning og udbringning af husdyrgødning må der ikke spildes eller tildeles gødning således, at der er fare for forurening af grund- eller overfladevand - herunder vandløb eller søer. Der må ikke udkøres gylle på frossen jord, ved tøjbrud eller ved regnskyl. Vilkåret bortfalder, da det er lovgivning.
45	Transport af husdyrgødning fra stald- eller tankanlægget til aftalearealerne ved Hjarup og ved Vamdrup skal foregå med lastvogn. Vilkåret bortfalder, da arealer tilhørende ejendommen ikke længere er en del af husdyrbrugsloven og er dækket af generel lovgivning.
46	Ruter, der fremgår af bilag 2, skal anvendes ved transport af husdyrgødning med traktor. Eventuelle alternative ruter skal anmeldes og godkendes forinden af Kolding Kommune. Vilkåret bortfalder, da arealer tilhørende ejendommen og deraf også ruter til udbringning ikke længere er en del af husdyrbrugsloven.
47	Transporter med gylle ad offentlig vej gennem Gelballe by er ikke tilladt på søn- og helligdage. Kommunen kan efter konkret vurdering og under forudsætning af fornøden varsling af berørte naboer, undtagelsesvist give dispensation, såfremt usædvanlige vejrforhold i en længere periode har umuliggjort udkørsel af gylle. Vilkåret bortfalder, da arealer tilhørende ejendommen og deraf også ruter til udbringning ikke længere er en del af husdyrbrugsloven.
48	Ved transport af gylle på offentlige veje skal gyllevognens åbninger være forsynet med låg eller lignende, således at spild ikke kan finde sted. Skulle der alligevel ske spild, skal dette straks opsamles. Vilkåret bortfalder, da det er politiet, der er vejmyndighed.
49	Ved tilsmudsning af offentlig vej som følge af kørsel med markmaskiner, herunder udkørsel af gylle til markareal, skal vejen rengøres umiddelbart efter ophør af aktiviteten. Vilkåret bortfalder, da det er politiet, der er vejmyndighed.
50	Håndtering af gylle skal foregå under konstant opsyn, således at spild og overfyldning undgås. Vilkåret bortfalder, da det er utidssvarende.
51	Ved pumpning af gylle skal det sikres, at gyllen ikke kan skumme op og derved medføre overløb.

	Vilkåret bortfalder og erstattes af tidssvarende vilkår.			
52	Gyllepumpning fra beholder til udspretningsvogn skal foregå med udspretningsvogn med traktormonteret kranpumpe. Vilkåret bortfalder, da det er utidssvarende.			
53	Gylleopbevaringsanlægget og dets nærmeste omgivelser skal udformes, så forurening af vandløbssystemet - via regnvandsbassin eller ved udledning - forhindres. Der skal etableres en sikringsvold på nedstrømsiderne af tankanlægget, jf. bilag 3, og volden skal udformes med en højde på minimum 1 meter og i en afstand fra tanken på min. 2 meter. Voldsikringen skal udføres inden gyllebeholderen ibrugtages. Vilkåret bortfalder, da volden er etableret.			
55	Sanitært spildevand fra produktionsanlæggets kontor- og personalefaciliteter skal afledes til et godkendt anlæg, der forinden skal godkendes af Kolding kommune. Afledning af tagvand fra bygninger og fra vendeplads skal forinden godkendes af Kolding kommune. Vilkåret bortfalder, da diverse spildevandstilladelser er blevet meddelt i forbindelse med byggetilladelsen.			
56	Ved påfyldning af marksprøjte, skal det sikres, at der ikke kan ske tilbageløb til vandforsyningen. Vilkåret bortfalder, da det er en del af generel lovgivning.			
57	Marksprøjten skal fyldes og rengøres på vaskepladsen med afløb til gyllebeholder. Vilkåret bortfalder, da det er en del af generel lovgivning.			
58	Virksomhedens bidrag til støjniveauet (det ækvivalente, korrigerede støjniveau i dB(A)) målt i et hvert punkt ud for skel til nabobeboelse må ikke overstige:			
	DAG			
	mandag-fredag	kl.07.00 - 18.00	55 dB(A)	ref. tid 8 timer
	Lørdag	kl.07.00 - 14.00	55 dB(A)	ref. tid 7 timer
	Lørdag	kl.14.00 - 18.00	45 dB(A)	ref. tid 4 timer
	søn- og helligdage	kl.07.00 - 18.00	45 dB(A)	ref. tid 8 timer
	AFTEN			
	alle dage	kl.18.00 - 22.00	45 dB(A)	ref. tid 1 time
	NAT			
	alle dage	kl.22.00 - 07.00	40 dB(A)	ref. tid ½ time
	Vilkåret bortfalder, da det er en del af kommunens tilsynsarbejde.			
59	Støjens maksimalværdi må om natten ikke overstige 55 dB(A) ved boliger. Støjbelastningen er det ækvivalente, korrigerede støjniveau i dB(A) målt eller beregnet i punkter i 1,5 meters højde over terræn. Referencetiden regnes i henhold til støjvejledningen. Såfremt kommunen som tilsynsmyndighed skønner det nødvendigt skal virksomheden (dog højst én gang årligt) dokumentere at dens støjbidrag til omgivelserne overholder godkendelsens støjvilkår. Dokumentation for overholdelse af støjvilkårene skal i så fald ske i form af beregninger af støjniveauet eller måling af støjniveauet. Beregninger eller målinger skal foretages af et laboratorium, der er akkrediteret eller af en person, der er certificeret til "Miljømålinger – ekstern støj". Vurdering af støjgrænsens eventuelle overskridelse foretages ud fra Miljøstyrelsens Støjvejledning nr. 5/1984 eller Miljøstyrelsens orientering nr. 9/1997. Vilkåret bortfalder, da det er en del af kommunens tilsynsarbejde.			
61	Opbevaring af foder og renholdelse skal ske på sådan en måde, at der ikke opstår risiko for tilhold af rotter og andre skadedyr. Vilkåret bortfalder, da det er en del af kommunens tilsynsarbejde.			
62	Driften må ikke medføre væsentlige støvgener uden for ejendommens eget areal. Vilkåret bortfalder, da det er en del af kommunens tilsynsarbejde.			

63	Fodersiloer skal indrettes således, at unødige støvgener i forbindelse med indblæsning af foder undgås, f.eks. med cykloner eller anden støvbegrænsende foranstaltning. Vilkåret bortfalder, da det er en del af kommunens tilsynsarbejde.
65	Der skal indenfor 1 år efter driftstart af etape 1 aftales besøg af kommunens affaldskonsulent. Affald skal sorteres, opbevares, transporteres og bortskaffes i henhold til det enhver tid gældende regulativ for erhvervsaffald og sorteringsvejledning for landbrugsbedrifter i Kolding Kommune. Vilkåret bortfalder, da besøg af affaldskonsulenten ikke længere er aktuelt og affaldshåndtering er dækket generel lovgivning.
66	Bedriftens arealer skal holdes ryddelige og fri for affald. Vilkåret bortfalder, da det er generel lovgivning.
67	Bedriftens medicinaffald, veterinært affald m.v. skal opbevares utilgængeligt for uvedkommende. Affaldet skal bortskaffes jf. affaldsregulativet. Ved særlige forholdsregler for bortskaffelse af lægemidler, vil det fremgå af indlægssedlen i pakningen. Medicin (lægemidler) må ikke opbevares sammen med levnedsmidler eller foderstoffer. Vilkåret bortfalder, da det er generel lovgivning.
68	Animalsk affald, herunder selvdøde dyr, skal opbevares i lukket kasse, container, kadaverkappe eller lignende således, at der ikke i tidsrummet indtil afhentning opstår uhygiejniske forhold eller f.eks. adgang for omstrefjende dyr, jf. bkg. om opbevaring af døde dyr. Døde dyr placeres ved adgangsvejen ind til staldanlægget, som vist på Bilag nr. 3. Vilkåret bortfalder, da det er generel lovgivning.
69	Døde dyr skal senest efter 1 uge transporteres til destruktionsvirksomhed. Vilkåret bortfalder, da det er generel lovgivning.
70	Der må ikke foretages afbrænding af affald på ejendommen, bortset fra mindre mængder rent og tørt haveaffald. Vilkåret bortfalder, da det er generel lovgivning.
71	Kommunen skal underrettes og acceptere, inden der må opstilles olietanke, opbevares olieprodukter og opbevares farligt affald på ejendommen. Vilkåret bortfalder, da anmeldelse af olietanke er omfattet af lovgivningen.
72	Kommunen skal underrettes inden der må opbevares bekæmpelses- og desinfektionsmidler på ejendommen.
75	Der skal ved tilsyn foreligge dokumentation for anvendelse af husdyrgødningen, herunder for det anvendte dyretryk pr. ha, for de seneste 5 år efter godkendelsen, f.eks. i form af de indsendte gødningsregnskaber. Vilkåret bortfalder, da harmonikravet er omfattet af generel lovgivning.
76	Gyllen skal nedfældes på sort jord og vintersæd på de udbringningsarealer, der ligger indenfor 1000 m bufferzone, jf. §7 i husdyrloven. Bufferzoner er vist på bilag 4. Vilkår bortfalder, da det er en del af generel lovgivning.
77	Indenfor 2 m bræmmer omkring samtlige vandhuller på ejendommen og indenfor minimum 2 m langs vandløb må der ikke udsprede gylle, og arealet må ikke dyrkes, jordbehandles eller beplantes, og der må ikke foretages terrænændringer. Se bilag 4, 5 og 8. Vilkåret bortfalder, da det er en del af generel lovgivning.
78	Arealer, der er beskyttet efter Naturbeskyttelseslovens §3, må ikke ændres ved f.eks. omlægning, sprøjtning, dræning eller gødningstilførsel. Se bilag 4. Vilkåret bortfalder, da § 3-natur er beskyttet af anden lovgivning.

