



Claus Carsten Carstensen  
Langergårdvej 2  
7600 Struer

Dato: 08.09. 2010  
J.nr.: 09.17.16-P19-1-08  
Sagsbehandler: Kristian Iversen

## § 10 tilladelse

til etablering af  
Ammekoproduktion,  
Langergårdvej 2,  
7600 Struer



---

**Stamdata**

---

Betegnelse:	Husdyrbrug omfattet af § 10 i lov om miljøgodkendelse m.v. af husdyrbrug
Virksomhedsart:	Kødkvæg
Dato:	8. september 2010
Virksomhedens navn og ejer:	Claus Carsten Carstensen
Adresse:	Langergårdvej 2, 7600 Struer
Matr. nr.:	3a, Den østlige Del, Resen
CVR nr.	12501587
CHR nr.	107275
Konsulent:	Henrik Germundsson, Hjerm
Tilsynsmyndighed:	Struer Kommune
Tilladelse udarbejdet af:	Kristian Iversen

## Tilladelse til etablering af ammekoproduktion

---

### Ansøgning

---

Der søges om tilladelse til etablering af produktion af ammekøer. Kvægholdets størrelse ønskes på 30 ammekøer (400-600 kg), med tilhørende opdræt af 15 stk. småkalve (0 mdr. – 6 mdr.), 15 stk. kvier (6 mdr. - kælving) og produktion af 15 stk. tyrekalve (0 – 6 mdr.) og 15 stk ungtyre (6 mdr. – slagting v. 440 kg). I alt svarende til 35,39 DE.

Desuden er der 4 store heste (500 – 700 kg) på ejendommen svarende til 1,74 DE.

Alle dyrene opstaldes i eksisterende bygninger. Kreaturerne afgræsser naturarealer på Venø i perioden fra udbinding ca. 15. april til indbinding ca. 15. oktober.

---

### Afgørelse efter § 10 i husdyrgodkendelsesloven

---

Struer Kommune meddeler hermed den 8. september 2010 tilladelse til etablering af ammekoproduktion på Langergårdvej 2, Resen, 7600 Struer. Afgørelsen meddeles efter § 10 i lov nr. 1486 af 4. december 2009 om miljøgodkendelse m.v. af husdyrbrug.

Tilladelsen er meddelt på baggrund af en række angivne vilkår, og husdyrbruget skal fremover drives efter disse. Husdyrbruget skal indrettes og drives som beskrevet i ansøgningen og supplerende oplysninger, indkommet til Struer Kommune i forbindelse med sagsbehandlingen, med mindre vilkårene i denne tilladelse og generel lovgivning stiller skærpede krav.

Tilladelsen gælder hele husdyrbruget med tilhørende arealer og omfatter ovennævnte dyrehold.

Afgørelsen om miljøtilladelse meddeles på baggrund af, at Struer Kommune vurderer, at ansøger har truffet de nødvendige foranstaltninger for at forebygge og begrænse forurening ved anvendelse af bedst tilgængelige teknik, og at husdyrbruget i øvrigt kan drives på stedet uden at påvirke omgivelserne på en måde, som er uforenelig med hensynet til naboer, landskab, natur og miljø.

---

## Vilkår

---

1. Husdyrbruget har tilladelse til et dyrehold på maksimalt 30 ammekøer (400-600 kg), 15 stk. småkalve (0 mdr.- 6 mdr.), 15 stk. kvier (6 mdr. - kælving), 15 stk. tyrekalve (0 - 6 mdr.) og 15 stk. ungtyre (6 mdr. - slagting v. 440 kg) i alt svarende til 35,39 DE.  
Samt 4 heste (500 - 700 kg) svarende til 1,74 DE.  
I alt 37,13 dyreenheder (DE)<sup>1</sup>.
2. Ved ophør af husdyrproduktionen, skal der udføres følgende forureningsbegrænsende foranstaltninger.
  - Alle anlæg skal tømmes og rengøres for husdyrgødning, der bortskaffes efter gældende regler.
  - Restkemikalier, olieaffald, medicinaffald, tagplader, byggeaffald m.v. bortskaffes efter gældende regler.
3. Husdyrgødningen kan udbringes på de arealer der fremgår af bilag 3.  
Der må maksimalt tilføres husdyrgødning på bedriftens udbringningsarealer svarende til 40,33 DE. Fordelt med 18,59 DE dybstrøelse fra kvæg og 20 DE svinegylle, samt 0,58 DE dybstrøelse fra heste og 1,16 DE hestegødning afsat ved græsning. I alt maksimalt indeholdende 3952,68 kg N og 773,87 kg P.
4. Der skal overalt på husdyrbruget foretages effektiv fluebekæmpelse, minimum i overensstemmelse med de nyeste retningslinjer fra Statens Skadedyrlaboratorium for fluebekæmpelse på husdyrbrug.
5. Såfremt der opstår væsentlige støj, lugt eller støvgener, skal der foretages afhjælpende foranstaltninger. Det er Struer Kommune, der som tilsynsmyndighed vurderer, hvad der er væsentlige gener.
6. Der skal til enhver tid opbevares et eksemplar af miljøtilladelsen på ejendommen. De vilkår, der vedrører husdyrbrugets drift, skal være kendt af de personer, der er beskæftiget med den pågældende del af driften.
7. Ændringer i ejerforhold eller ændringer i, hvem der er ansvarlig for driften, skal meddeles til kommunen senest 14 dage efter ændringen har fundet sted.
8. Der skal etableres 15 procentpoint efterafgrøder ud over den til enhver tid gældende lovpligtige andel med efterafgrøder. Ved tilsyn skal opfyldelsen af vilkåret kunne dokumenteres ved mark- og gødningsplaner, samt gødningsregnskaber 5 år tilbage.
9. Der skal anvendes bedst tilgængelig teknik til at forebygge og begrænse evt. forurening fra udvidelsen af husdyrbruget.

---

<sup>1</sup> Ved vilkår om produktionsomfanget anvendes antal dyr og dyreenheder (DE). I tilfælde af kommende ændringer af beregninger af dyreenheder skal det understreges, at det er antallet af årsdyr/producerede dyr, der gives tilladelse til og ikke antal DE.

Som minimum skal reglerne i husdyrgødningsbekendtgørelsen<sup>2</sup>, overholdes. Bekendtgørelsen fastsætter minimumskrav til indretning af stalde, kapacitet af gødningsopbevaringsanlæg, krav til opbevaring af gødning, ensilage, spildevand m.v., krav til indretning af afløb, samt til drift og vedligeholdelse.

---

## Øvrige forhold

---

### Udnyttelse af tilladelsen

Miljøtilladelsen skal være udnyttet inden 2 år fra offentliggørelsen. Det betyder, at etableringen skal være gennemført inden 2 år.

Hvis tilladelsen ikke har været helt eller delvist udnyttet i 3 på hinanden følgende år, bortfalder den del af tilladelsen, som ikke har været udnyttet i de seneste 3 år.

Hvis der sker ændringer i besætningen på grund af f.eks. sygdom, sanering eller lignende, der kan have betydning for udnyttelse af tilladelsen er ejeren forpligtet til at meddele dette til godkendelsesmyndigheden.

---

## Lovgivning

---

Godkendelsen er givet på nedenstående lovgrundlag

- Lov om miljøgodkendelse m.v. af husdyrbrug (lov nr. 1486 af 4. december 2009), kaldet husdyrgodkendelsesloven.
- Bekendtgørelse om tilladelse og godkendelse m.v. af husdyrbrug (bek. nr. 294 af 31. marts 2009).
- Bekendtgørelse om husdyrbrug og dyrehold for mere end 3 dyreenheder, husdyrgødning, ensilage m.v. (bek. nr. 1695 af 19. december 2006), med senere ændringer.

Der gøres opmærksom på, at denne tilladelse ikke fritager fra krav om tilladelse, godkendelse eller dispensation efter anden lovgivning. Ansøgning om byggetilladelse til opførelse af nye anlæg skal søges særskilt hos Struer Kommunes byggekontor, hvor forhold til byggelinjer, fredninger, kulturmiljø, evt. dispensationer m.v. vurderes.

---

<sup>2</sup> Bekendtgørelse om husdyrbrug og dyrehold for mere end 3 dyreenheder, husdyrgødning, ensilage m.v., nr. 1695 af 19. december 2006, med senere ændringer.

I det omfang den fremtidige lovgivning eller eventuelle senere afgørelser stiller mere vidtgående krav til husdyrbruget eller denne tilladelse, skal den lovgivning eller eventuelle senere afgørelser følges.

### Offentliggørelse

Udkast til tilladelsen har været i 3 ugers høring hos ansøger, konsulent og naboer i en radius af 300 m.

Der er indkommet bemærkninger til udkastet, i form af en præcisering af hvilke bygningsafsnit dyrene opholder sig, i vinterperioden. (bilag 1 og 2)

Den præciserede placering af staldafsnittene har ikke fået betydning for overholdelse af afstandskrav.

Idet afstanden fra staldanlæggene til omboende høringsparter er blevet mindre (reelt ca. 280 m og ikke 300 m) har kommunen beregnet konsekvensafstanden. Det vil sige den afstand fra produktionsanlægget hvor man kan registrere lugt. Det er alle inden for konsekvensafstanden der normalt høres som høringsberettigede naboer.

Konsekvensafstanden er beregnet ud fra værst tænkelige tilfælde, det vil sige, hvis alle dyr samtidig har maks. vægt og er på stald samtidig. Konsekvensafstanden er beregnet til 122 m.

Kommunen vurderer at alle høringsberettigede naboer hermed er blevet hørt.

Afgørelsen offentliggøres ved annoncering i Ugeavisen Struer den 8. september 2010 med en retlig klagefrist på 4 uger.

### Klagevejledning

Afgørelsen om tilladelse til etablering af husdyrbrug kan påklages til Miljøklagenævnet af ansøger, miljøministeren samt enhver, der har individuel, væsentlig interesse i sagens udfald. Der kan desuden klages af visse organisationer, som angivet i lovens §§ 85-87.

Eventuel klage over tilladelsen skal indgives skriftligt senest 4 uger fra den dag afgørelsen er annonceret. Dvs. at en klage skal være Struer Kommune i hænde **senest** den 6. oktober 2010, ved kontortids ophør. En eventuel klage skal stiles til Miljøklagenævnet, men sendes til Struer Kommune, Østergade 11-15, 7600 Struer.

Ansøgeren vil få besked, hvis andre klager over afgørelsen. Umiddelbart efter klagefristens udløb indsendes klagen til Miljøklagenævnet ledsaget af den påklagede afgørelse og det materiale, der er indgået i sagens bedømmelse.

Der gøres opmærksom på, jvf. husdyrlovens § 81, at en klage ikke har opsættende virkning for udnyttelsen af tilladelsen, med mindre Miljøklagenævnet bestemmer andet. Det skal dog bemærkes, at udnyttelse af tilladelsen

sker på eget ansvar, og ikke indskrænker klagemyndighedens ret til at ændre eller ophæve afgørelsen.

Ønskes afgørelsen prøvet ved domstolene, skal søgsmål ifølge husdyrlovens § 90 være anlagt inden 6 måneder efter, at afgørelsen er meddelt. I tilfælde af at afgørelsen påklages, regnes fristen først fra det tidspunkt, hvor der foreligger en endelig afgørelse.

På Struer Kommunes vegne



Kristian Iversen  
Agronom



Kurt Vanggaard  
Natur- og Miljøchef

## Bilag

- Bilag 1. Miljøteknisk beskrivelse og vurdering
- Bilag 2. Situationsplan – husdyrbrugets anlæg
- Bilag 3. Oversigtskort - samtlige arealer/udspredningsarealer/ afgræsningsarealer
- Bilag 4. Grundvandsnotat

## Endelig afgørelse med bilag er sendt til

- Claus Carsten Carstensen, Langergårdvej 2, 7600 Struer (ejer)
- Henrik Germundsson, Østre Hovedgade 44, 7560 Hjerm [germunds@tiscali.dk](mailto:germunds@tiscali.dk) (ansøgers konsulent)
- Alfred Gludsted, Dalgårdsvej 35, Resen, 7600 Struer (nabo)
- Sune Skytte Nielsen, Dalgårdsvej 37, Resen, 7600 Struer
- Carsten Zachariassen, Dalgårdsvej 39, Resen, 7600 Struer (nabo)
- Agda Damgård Christensen, Dalgårdsvej 41 B, Resen, 7600 Struer (nabo)
- Per Schøn Nielsen, Dalgårdsvej 43, Resen, 7600 Struer (nabo)
- Hvidbjerg Ejendomme ApS, Dalgårdsvej 36, Resen, 7600 Struer (nabo, Dalgårdsvej 43 A)
- Bo Larsen, Dalgårdsvej 44, Resen, 7600 struer (nabo)
- Henning Andresen, Dalgårdsvej 45, Resen, 7600 Struer (nabo)
- Thorkild Heine vestergaard, Dalgårdsvej 48, Resen, 7600 Struer (nabo)
- Karsten Jensen, Dalgårdsvej 50, Resen, 7600 Struer (nabo)
- KFUM Spejderne Resen – Humlum, Kokholmvej 8, Resen, 7600 Struer (nabo, Dalgårdsvej 52)
- Laurids Peter Kristensen, Møllemarken 1, Resen, 7600 Struer (nabo)
- Mette Margrethe Christensen, Møllemarken 3, Resen, 7600 Struer (nabo)
- Bent Mortensen, Møllemarken 4, Resen, 7600 Struer (nabo)
- Jonas Wad-Sørensen, Møllemarken 5, Resen, 7600 Struer. (nabo)
- Poul Holm, Møllemarken 6, Resen, 7600 Struer (nabo)
- Aase Margrethe Andersen, Møllemarken 7, Resen, 7600 Struer (nabo)
- Kurt Vestergård Karlsen, Møllemarken 9, resen, 7600 Struer (nabo)
- Morten Toftdahl Larsen, Møllemarken 11, Resen, 7600 Struer (nabo)
- Martin Agerskov, Langergårdvej 8, 7600 Struer [marslund@marslund.dk](mailto:marslund@marslund.dk) (gylleavgiver, Kobbelhøje 10)
- Miljøcenter Ringkøbing, Holstebrovej 31, 6950 Ringkøbing, e-mail [post@rin.mim.dk](mailto:post@rin.mim.dk)
- Danmarks Naturfredningsforening Struer, e-mail [struer@dn.dk](mailto:struer@dn.dk)
- Danmarks Naturfredningsforening, Masnedøgade 20, 2100 København ø, e-mail [dn@dn.dk](mailto:dn@dn.dk)
- Sundhedsstyrelsen, Embedslægeinstitutionen Midtjylland, Lyseng Allé 1, 8270 Højbjerg, e-mail [midt@sst.dk](mailto:midt@sst.dk)



- Danmarks Fiskeriforening, Nordensvej 3, Taulov, 7000 Fredericia, e-mail [mail@dkfisk.dk](mailto:mail@dkfisk.dk)
- Danmarks Sportsfiskerforbund, att.: Jens K. Thygesen, Skyttevej 4, 7182 Bedsten, e-mail [jkt@sportsfiskerforbundet.dk](mailto:jkt@sportsfiskerforbundet.dk)
- Danmarks Sportsfiskerforbund, Miljøkoordinator distrikt 3, att.: Erik Schou Nielsen, Rosenvej 18, 8240 Risskov, e-mail [enie@akademiaarhus.dk](mailto:enie@akademiaarhus.dk)
- Ferskvandsfiskeriforeningen for Danmark, att.: Niels Barslund, Vormstrupvej 2, 7540 Haderup [nb@ferskvandsfiskeriforeningen.dk](mailto:nb@ferskvandsfiskeriforeningen.dk)
- Dansk Ornitologisk Forening, Vesterbrogade 140, 1620 København V, e-mail [natur@dof.dk](mailto:natur@dof.dk)
- Dansk Ornitologisk Forening, Peder J. Pedersen, Mejdalvej 14, 7500 Holstebro, email [struer@dof.dk](mailto:struer@dof.dk)
- Det økologiske Råd, Blegdamsvej 4B, 2200 København N, e-mail [husdyr@ecocouncil.dk](mailto:husdyr@ecocouncil.dk)
- Holstebro Museum, e-mail [niels.terkildsen@holstebro-museum.dk](mailto:niels.terkildsen@holstebro-museum.dk)

## Bilag 1

### Miljøteknisk beskrivelse og vurdering

Dyrehold	Nudrift <sup>3</sup>	Ansøgt drift
Produktionsstørrelse I alt til udbringning	4 heste (500 – 700 kg) svarende til 1,74 DE.	30 ammekøer (400-600 kg), 15 stk. småkalve (0 mdr.- 6 mdr.), 15 stk. kvier (6 mdr. – kælvning), 15 stk. tyrekalve (0 – 6 mdr.) og 15 stk. ungtyre (6 mdr. – slagting v. 440 kg) i alt svarende til 35,39 DE. Samt 4 heste (500 – 700 kg) svarende til 1,74 DE. I alt 37,13 dyreenheder (DE).
Bygninger	350 m <sup>2</sup> kvægstald 160 m <sup>2</sup> svinestald 252 m <sup>2</sup> lade 162 m <sup>2</sup> maskinhus 500 m <sup>2</sup> maskinhus	350 m <sup>2</sup> kvægstald 160 m <sup>2</sup> hestestald 252 m <sup>2</sup> lade 162 m <sup>2</sup> maskinhus 500 m <sup>2</sup> maskinhus
Gødningsproduktion og opbevaringsforhold	0,58 DE Dybstrøelse	19,17 DE Dybstrøelse.
Udbringningsarealer	Nudrift (ha)	Ansøgt drift (ha)
Ejet areal, i alt Ejet udspretningsareal Forpagtet areal Gylleaftale areal Udspretningsareal i alt	28,20 Ha 26,81 Ha 48,69 Ha 0 Ha 26,81 Ha	28,20 Ha 26,81 Ha 48,69 Ha 0 Ha 26,81 Ha
Harmonikrav og arealkrav	Dyretætheden på ejendommens ejede udbringningsarealer: 1,50 DE/Ha Harmonikrav på udbringningsarealet: max 1,52 DE/Ha Harmonikrav er således overholdt	

Tabel 1. Nudrift og ansøgt drift.

<sup>3</sup> Nudrift svarer til husdyrbrugets produktionstilladelse registreret af tilsyns- og godkendelsesmyndigheden.

## Dyrehold

30 ammekøer (400-600 kg), 15 stk. småkalve (0 mdr.- 6 mdr.), 15 stk. kvier (6 mdr. – kælvning), 15 stk. tyrekalve (0 – 6 mdr.) og 15 stk. ungtyre (6 mdr. – slagting v. 440 kg) i alt svarende til 35,39 DE.  
Samt 4 heste (500 – 700 kg) svarende til 1,74 DE.  
I alt 37,13 dyreenheder (DE).

## Anlæg

Det eksisterende anlæg består af 350 m<sup>2</sup> kvægstald, 160 m<sup>2</sup> svinestald, 252 m<sup>2</sup> lade og 2 maskinhuse på henholdsvis 162 m<sup>2</sup> og 500 m<sup>2</sup>  
Placering af husdyrbrugets anlæg er angivet på bilag 2.

## Gødningshåndtering

Gødningsopbevaring vil ske i kvægstalden som dybstrøelse.

Den årlige produktion af husdyrgødning i form af dybstrøelse vil ifølge konsulentberegninger være på ca. 187 m<sup>3</sup>. Kapacitet i stalden er ca. 200 m<sup>3</sup>.

Husdyrgødningen udbringes direkte fra stald og nedpløjes to gange årligt. Der vil således ikke være behov for etablering af markmødding.

Det vurderes på baggrund af de indsendte oplysninger, at opbevaringskapaciteten for husdyrgødning er tilstrækkelig (jvf. § 6 i husdyrgødningsbekendtgørelsen).

## Arealer

Marknummer	Matrikelnummer og ejerlav	Arealtype	Størrelse (ha)
Mark 1	3a Den østlige Del, Resen	Ejet	5,39
Mark 2	3a Den østlige Del, Resen	Ejet	5,00
Mark 3	3ar og 3o Den østlige Del, Resen	Ejet	4,80
3-2	3ar Den østlige Del, Resen	Ejet	0,62
Mark 4	3o Den østlige Del, Resen	Ejet	2,41
Mark 10	6b og 6e Brejnholt, Humlum	Ejet	7,34
Mark 50	3f Den østlige Del, Resen	Ejet	1,25
total	udspretningsareal		<b>26,81</b>

Tabel 2. Marknummer, matrikelnummer og størrelse af udspretningsarealer.

Udspretningsarealerne fremgår af tabel 2 og bilag 3.

Udspretningsarealet er på i alt 26,81 Ha. Ansøger ejer og driver hele udspretningsarealet.

Hvis ejer ønsker at udskifte udspretningsarealer eller inddrage nye arealer i driften, oprette/ændre gylleaftaler eller på anden måde udbringe husdyrgødning fra bedriften på arealer, der ikke indgår i tabel 2, skal oplysninger om disse arealer fremsendes til kommunen før planårets begyndelse, senest den 1. august. Herefter skal kommunalbestyrelsen senest den 1. oktober tilkende-give, om de anmeldte arealer kan betragtes som mere sårbare end de udspretningsarealer, der skal udskiftes.

Ud over udbringningsarealerne er der forpagtet ca. 30 Ha afgræsningsareal på Venø, se bilag 3. Disse arealer anvendes til afgræsning for ammekøer, kalve og kvier i seks måneder i sommerhalvåret. Der udbringes ingen husdyrgødning på disse arealer ud over den mængde, dyrene afsætter i forbindelse med afgræsning.

## **BAT**

Anvendelse af Bedst Anvendelig Teknik (BAT)

I vejledning til Husdyrloven fremgår det, ved anvendelsen af bedste teknik i forbindelse med Husdyrlovens § 10, at den generelle regulering er tilstrækkelig, når der ikke er særlige forhold i forbindelse med beliggenhed.

I forbindelse med etablering, renovering, ændring eller udvidelse af husdyrbruget skal der anvendes den bedst tilgængelige teknik (BAT). Som minimum skal reglerne i Husdyrgødningsbekendtgørelsen overholdes. Bekendtgørelserne fastsætter minimumskrav til indretning af stalde, kapacitet af gødningsopbevaringsanlæg, krav til opbevaring af gødning, spildevand m.v., krav til indretning af afløb og til drift og vedligeholdelsen.

Udbringning af husdyrgødningen skal følge reglerne i overensstemmelse med husdyrgødningsbekendtgørelsen, hvilket anses for BAT.

Samlet set vurderer kommunen således at ansøgningen lever op til kravet om anvendelse af BAT.

## Miljø, natur, landskab og naboforhold

Ansøgning om tilladelse til at etablere, en husdyrproduktion op til maksimalt 75 DE er modtaget ved et udfyldt og underskrevet skema vedlagt de nødvendige bilag. Da der i ansøgningssystemet er svaret nej til en række punkter er der ligeledes indsendt beregning via ansøgningssystemet [www.husdyrgodkendelse.dk](http://www.husdyrgodkendelse.dk).

**1 Overholder stalde, gødningsopbevaringsanlæg o. lign afstandskravene til vandforsyningsanlæg, vandløb og søer, veje, levnedsmiddelvirksomhed, beboelse og naboskel?**

Nej

Afstand til	Afstandskrav (m)	Aktuel afstand (m)
Ikke almene vandforsyningsanlæg	25	> 500
Almene vandforsyningsanlæg	50	> 2500
Vandløb (herunder dræn) og søer	15	> 30
Offentlig vej og privat fællesvej	15	10
Levnedsmiddelvirksomhed	25	> 2000
Beboelse på samme ejendom	15	10
Naboskel	30	40



ndskortet er ophavsretsbeskyttet. DDO®, ©COWI

Afstand fra stald til beboelse på samme ejendom er kun ca. 10 m.

Der er tale om eksisterende stald og eksisterende beboelse.

Det er ansøger selv, der bor på ejendommen.

Der vil kun være dyr i stalden i vinterhalvåret, hvor lugtgener fra dyrene er mindre end om sommeren, og fluegener vil heller ikke være et problem i vinterhalvåret.

Det er således kommunens vurdering, at der i det konkrete tilfælde ikke vil være væsentlige gener for egen beboelse.

Afstand fra stald til offentlig vej er på ca. 10 m, idet der er tale om en eksisterende kvægstald har kommunen ingen indvendinger til det ansøgte.

**2 Overholder anlæggene afstandskravene til eksisterende og fremtidige byzoner og sommerhusområder samt lokalplanlagte områder i landzone?**

JA

Afstand til	Afstandskrav (m)	Aktuel afstand (m)
Eksisterende eller ifølge kommuneplanens rammedel fremtidige byzoner eller sommerhusområder	50	> 2400
Område i landzone, der i lokalplan er udlagt til boligformål, blandet bolig- og erhvervsformål eller til offentlige formål med henblik på beboelse, institutioner, rekreative formål og lignende	50	> 100
Beboelsesbygninger på ejendomme uden landbrugspligt, der ligger i samlet bebyggelse i landzone, og som har en anden ejer end driftsherren	50	200
Nabobeboelse	50	115

Alle afstandskrav er overholdt.

**3 Ligger anlæggene mere end 300 m fra beskyttede naturtyper?**

JA

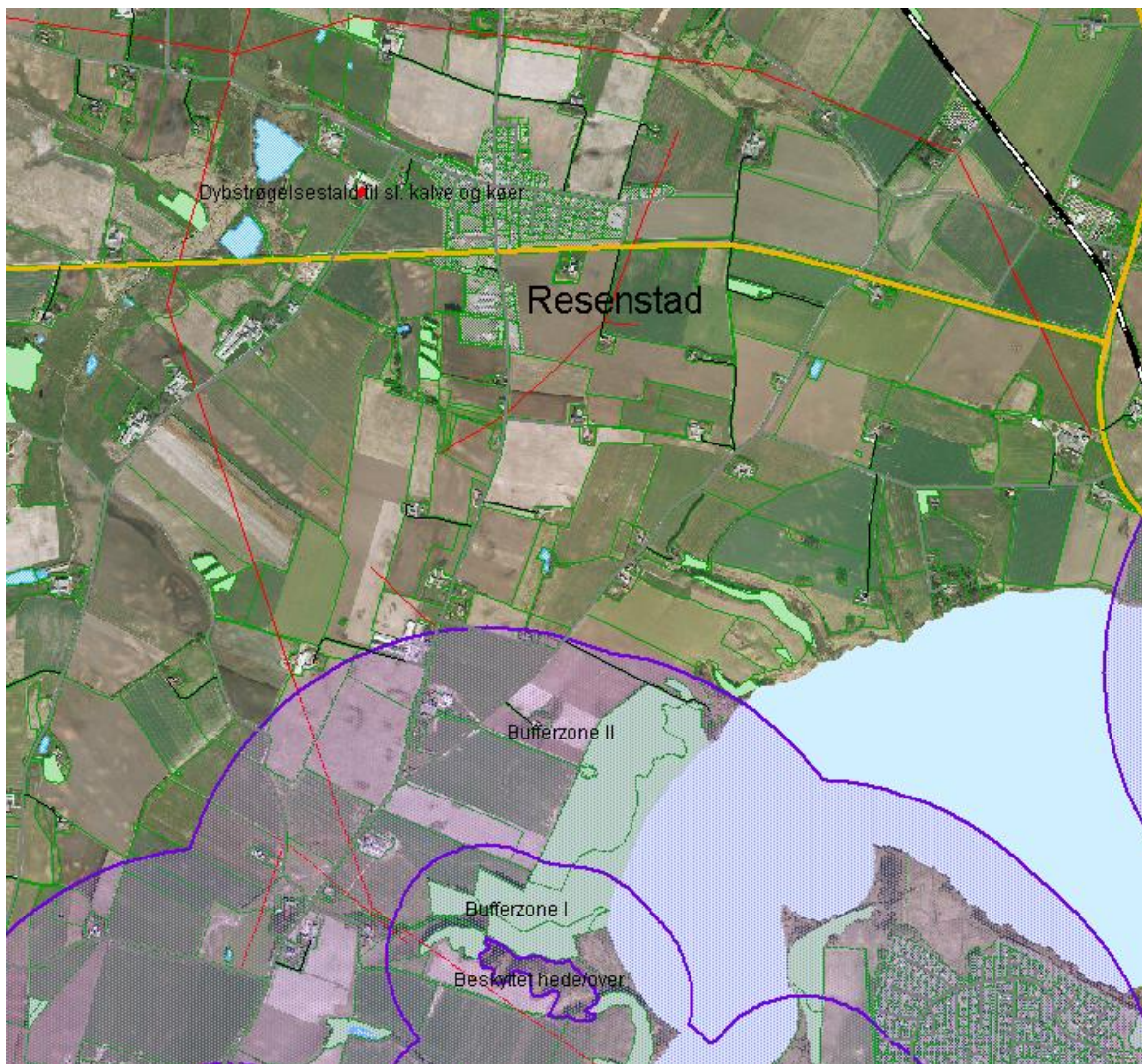

Anlæggene ligger mere end 1400 m fra nærmeste 1000 m bufferzone.

4 Ligger udbringningsarealerne uden for arealer med et direkte fald på 12° eller mere ned mod den øverste kant af søer og vandløb?

JA



Store dele af mark 4 har en terrænhældning over 6°. Ingen af udbringningsarealer har en terrænhældning over 12°.



5 Ligger anlæggene uden for registrerede og udpegede lavbundsarealer?

JA

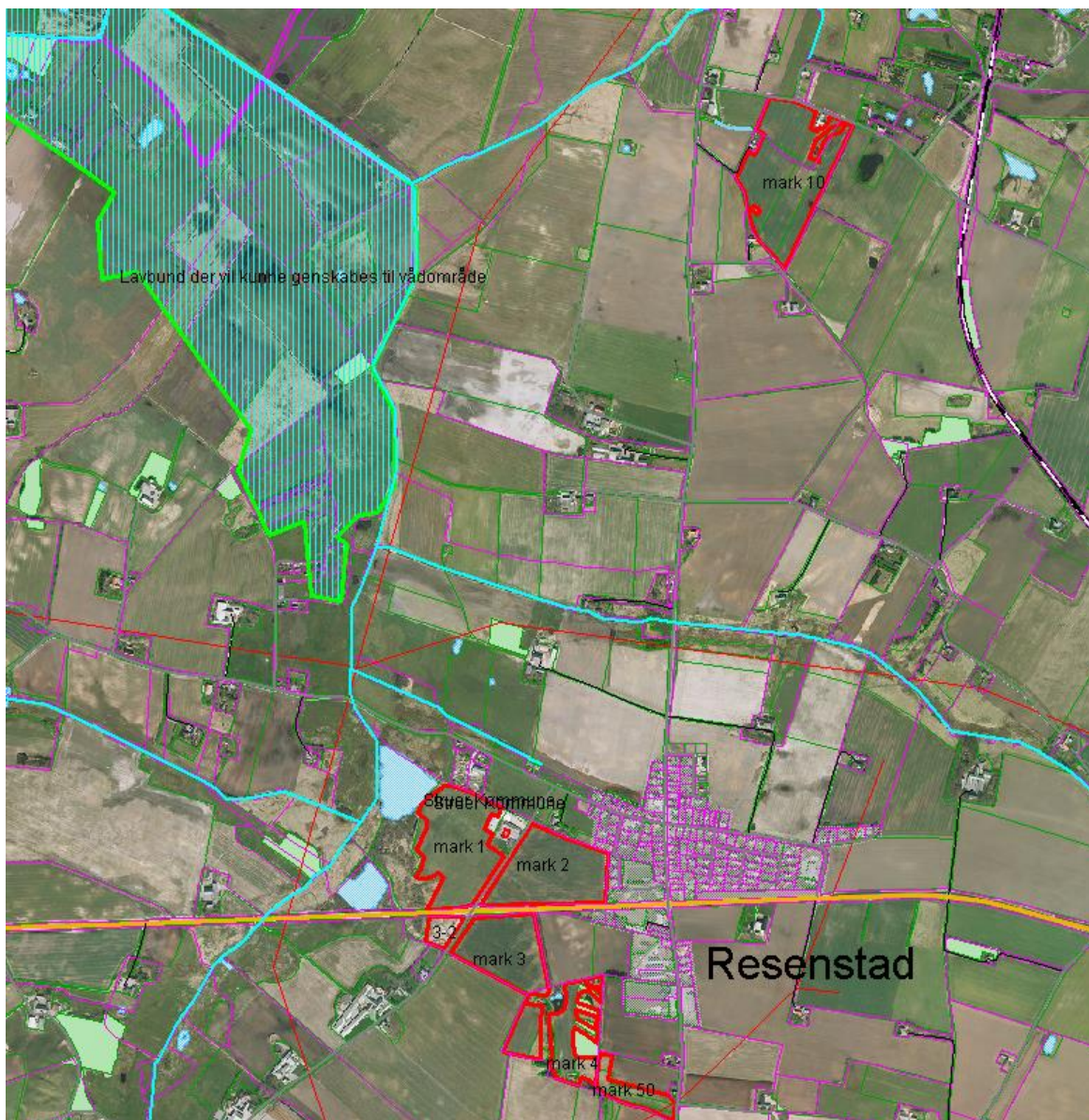

Anlæggene ligger mere end 700 m fra nærmeste registrerede og udpegede lavbundsareal.

## 6 Ligger udbringningsarealerne uden for nitratklasserne 2 og 3?

NEJ

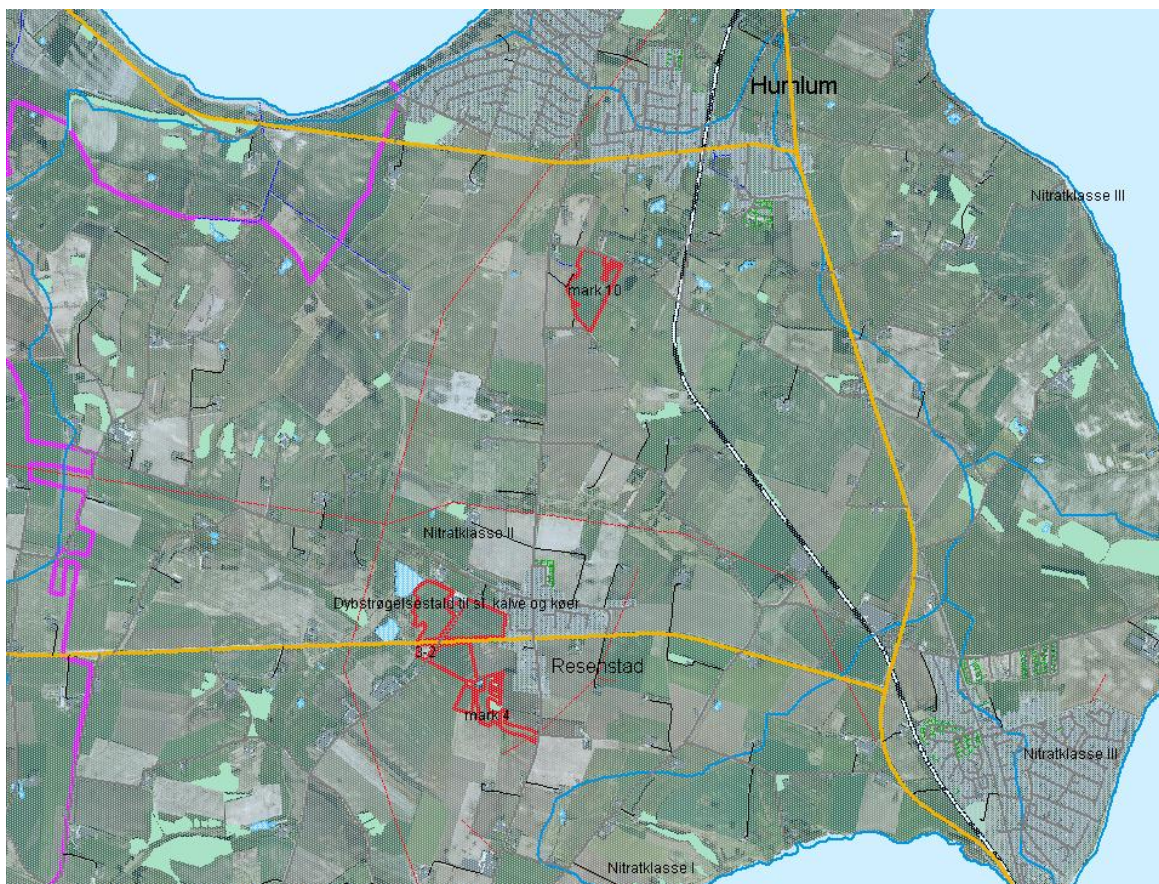

Udbringningsarealerne er alle beliggende i nitratklasse II. Husdyrtrykket må derfor maksimalt være på 65 % i forhold til det generelle harmonikrav, svarende til 0,99 DE/Ha. Det reelle dyretryk er på 1,50 DE/Ha.

Med 15 procentpoint ekstra efterafgrøder ud over plantedirektoratets krav bliver den beregnede reelle udvaskning af N via Farm-N på 74,80 kg N/Ha, hvor den maksimale udvaskning må være 77,40 kg N/Ha.

Der stilles vilkår om 15 procentpoint efterafgrøder ud over plantedirektoratets krav.

**7 Ligger udspretningsarealerne uden for lavbundsarealer og dræ-  
nede lerjorde med P-tal over 6, der afvander til Natura 2000-  
områder overbelastet med fosfor?**

NEJ

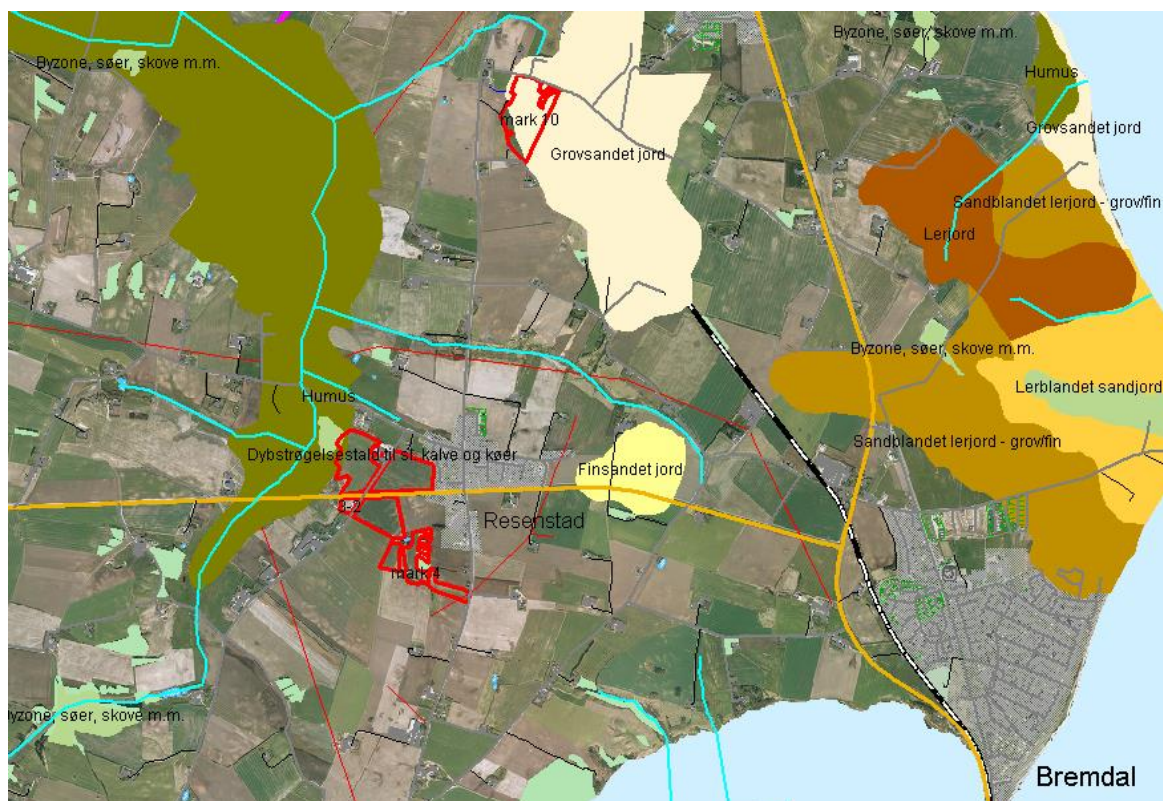

Ingen af udbringningsarealerne er beliggende på lerjord.

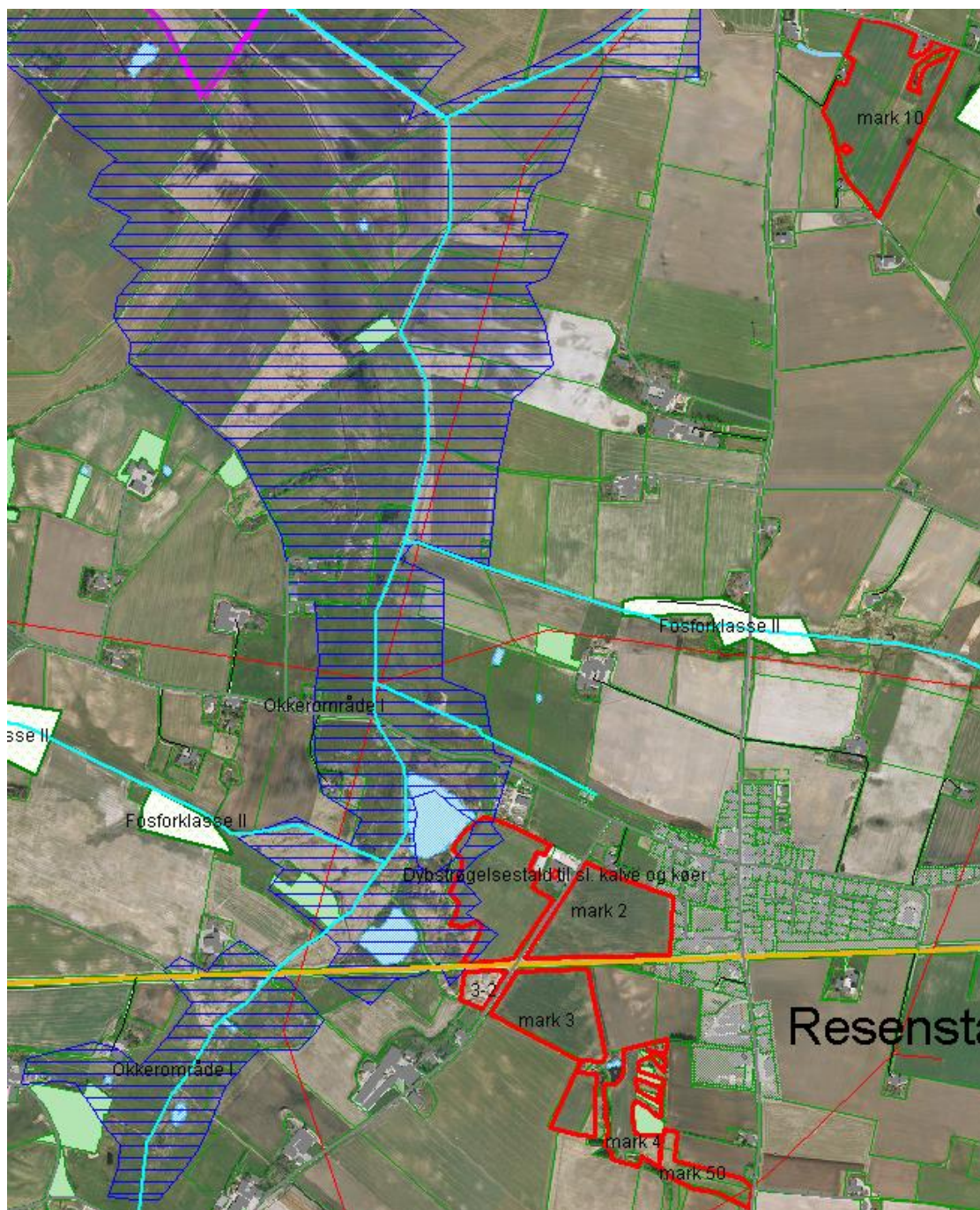

Udbringningsarealerne afvander via Resen bæk og Resenkær Å (begge B1 og B2 målsat) til Nissum Bredning, der er overbelastet med næringsstoffer (Natura 2000-område).

Mark 1 og 3-2 er ifølge ansøgningen drænet.

En lille del af mark 1 er beliggende i lavbundsområde, med okkerklasse 1.

Da den del af udbringningsarealet der ligger i lavbundsområde, samtidig er registreret med okkerklasse 1, er det kommunens samlede vurdering, at der ikke er behov for skærper i forhold til de generelle regler for fosfor.

**8 Ligger udbringningsarealerne uden for nitratfølsomme indvindingsområder?**

NEJ

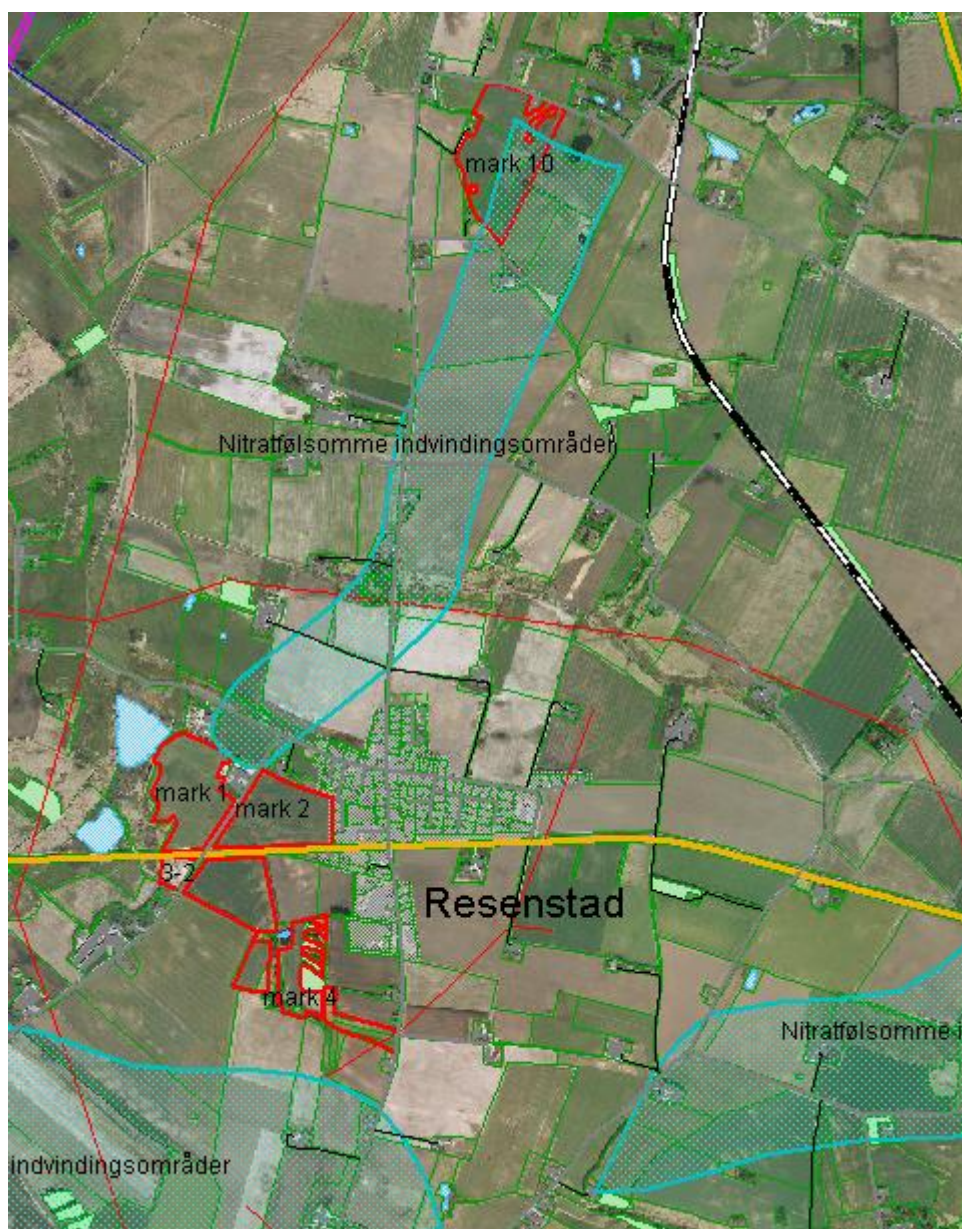

Udspretningsarealet mark 10 ligger delvist inden for nitratfølsomt indvindingsopland til Humlum Vandværk.

Nitratudvaskningen på det omtalte areal er på 68 mg/l. Dette er samme niveau som udvaskningen har i nudriften.

Da den ansøgte nitratudvaskning er den samme som nudriften, har Struer Kommune ingen indvendinger til det ansøgte.

Se bilag 4, notat om grundvandsforhold.

**9 Ligger husdyrbruget uden for fredede områder, Natura 2000-områder eller beskyttede naturarealer?**

JA

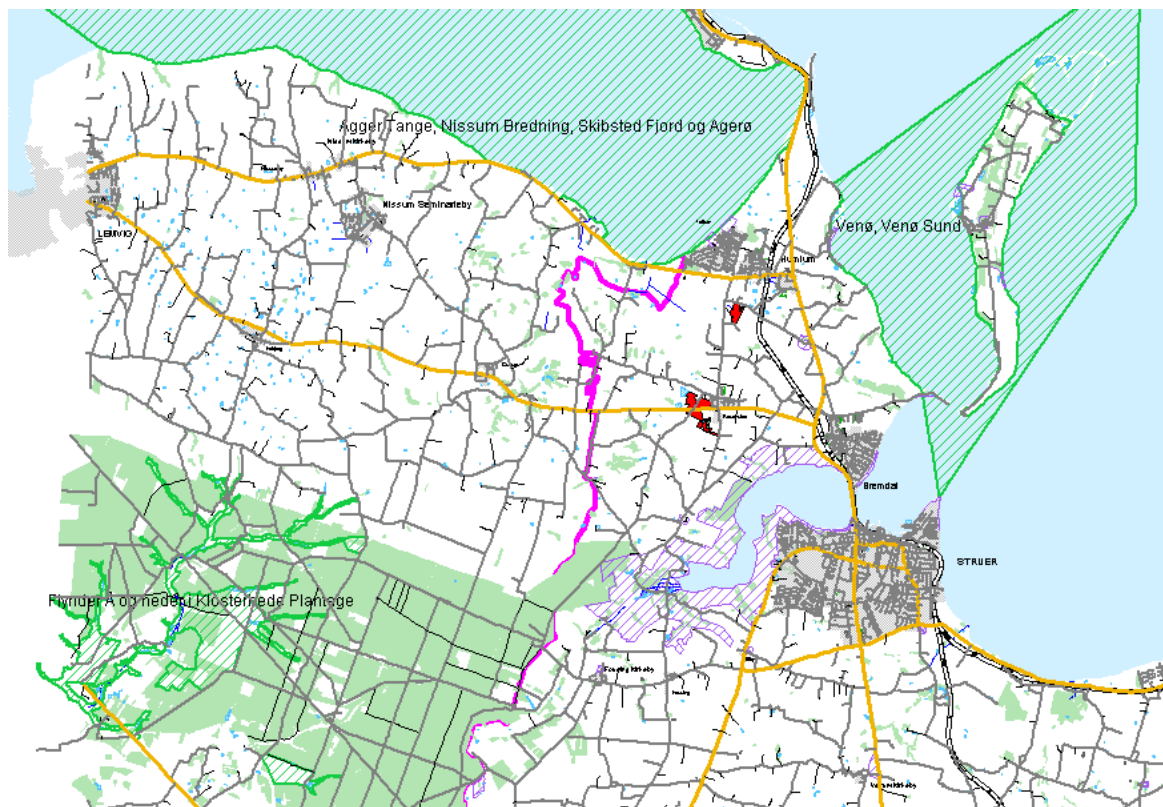

Husdyrbruget ligger mere end 10 km nordøst for habitatområde 224, Flynder Å og heder i Klosterhede Plantage.

Ca. 4 km sydvest for habitatområde 55, Venø, Venø Sund.

Og ca. 3 km syd for habitatområde 28, Agger Tange, Nissum Bredning, Skibsted Fjord og Agerø.

Det vurderes, at ingen bilag IV-arter bliver påvirket af projektet.

Afstand til nærmeste fredede område (Kilen) er fra anlægget over 2000 m, og fra udspretningsarealerne over 1000 m.

Kommunen vurderer at det ansøgte ikke har væsentlig indflydelse på fredede områder, Natura 2000 områder eller beskyttede naturarealer.

10 Ligger nye anlæg og udvidelser af eksisterende anlæg uden for områder med landskabelig værdi eller værdifulde kulturmiljøer?

JA



Der er i ansøgt projekt ingen bygningsmæssige ændringer og projektet vurderes således ikke at påvirke områder med landskabelig værdi eller værdifulde kulturmiljøer.

Langs nordside af mark 2, sydside af mark 3-2 og sydvest siden af mark 3 findes der fredede diger, som **ikke** må beskadiges.

---

## Projektets sandsynlige miljøpåvirkning

---

Der vil sandsynligvis ske en påvirkning af det omgivende miljø, men det er vurderet ud fra ovenstående, at påvirkningens varighed, hyppighed og reversibilitet ikke vil være af et sådant omfang, at husdyrbruget vil få væsentlig indflydelse på miljøet, idet alle lovpligtige beskyttelsesniveauer er overholdt.

---

## Konklusion

---

Idet de lovpligtige afstandskrav og beskyttelsesniveauer er overholdt vurderer Struer Kommune,

- at der kan gives tilladelse til etablering af en ammekoproduktion på maksimalt 30 ammekøer (400-600 kg), 15 stk. småkalve (0 mdr.- 6 mdr.), 15 stk. kvier (6 mdr. – kælving), 15 stk. tyrekalve (0 – 6 mdr.) og 15 stk. ungtyre (6 mdr. – slagting v. 440 kg) i alt svarende til 35,39 DE. Samt 4 heste (500 – 700 kg) svarende til 1,74 DE. I alt 37,13 dyreenheder (DE)<sup>4</sup>.

at det ikke vil medføre en væsentlig påvirkning af naboer, naturområder, Natura 2000 områder overbelastet med fosfor, overfladevand, grundvand, nitratfølsomme indvindingsområder, landskabelige værdier eller kulturmiljøer.

- at der anvendes den bedst tilgængelige teknik til at forebygge og begrænse evt. forurening.

---

<sup>4</sup> Ved vilkår om produktionsomfanget anvendes antal dyr og dyreenheder (DE). I tilfælde af kommende ændringer af beregninger af dyreenheder skal det understreges, at det er antallet af årsdyr/producerede dyr, der gives tilladelse til og ikke antal DE.



## Bilag 2

### Situationsplan – husdyrbrugets anlæg



## Bilag 3

### Oversigtskort samtlige arealer

Ejet areal – udbringningsareal



### Forpagtet afgræsningsareal - Venø



## Bilag 4

### NOTAT – Grundvand Langergårdvej 2







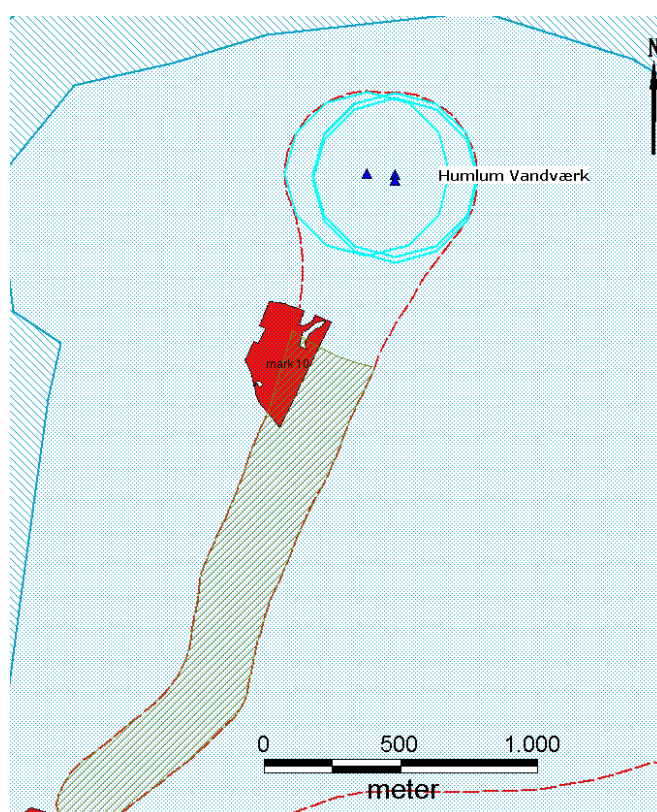

Arealet Mark-10 ligger i et område med almindelig drikkevandsinteresse men inden for nitratfølsomt indvindingsopland til Humlum Vandværk.

#### Struer Kommune ingen bemærkninger i forhold til grundvandet på de ansøgte arealer.

Der er i øjeblikket ved at blive vedtaget en indsatsplan for Humlum Vandværk.



#### Signaturforklaring

	Indvindingsboring til alment vandværk		Nitratfølsomtindvindingsopland - nyeste viden
	300 meters hygiejnezone		Vedtaget indsatsplanområde
	Område med særlig drikkevandsinteresse (OSD)		Kommende indsatsplanområde
	Område med almindelig drikkevandsinteresse (OD)		Ansøgte arealer
	Område med begrænset drikkevandsinteresse (OB)		

Der er ansøgt om en nitratudvaskning på 68 mg/l, hvilket er det samme som i den nuværende drift.

Der er ingen aktuelle problemer med nitrat på Humlum Vandværk området er derfor ikke udpeget som indsatsområde med hensyn til nitrat.

Arealet ligger inden for den nitratfølsomme del af indvindingsoplandet. Dette betyder, at nitratudvaskningen ikke må være stigende. Da nitratudvaskningen er den samme som i nudriften er der ingen bemærkninger til det ansøgte.

Det bemærkes endvidere, at arealerne 3-2, mark 3, mark 4 og mark 50 ligger inden for det kommende indsatsplanområde til Bremdal Vandværk.

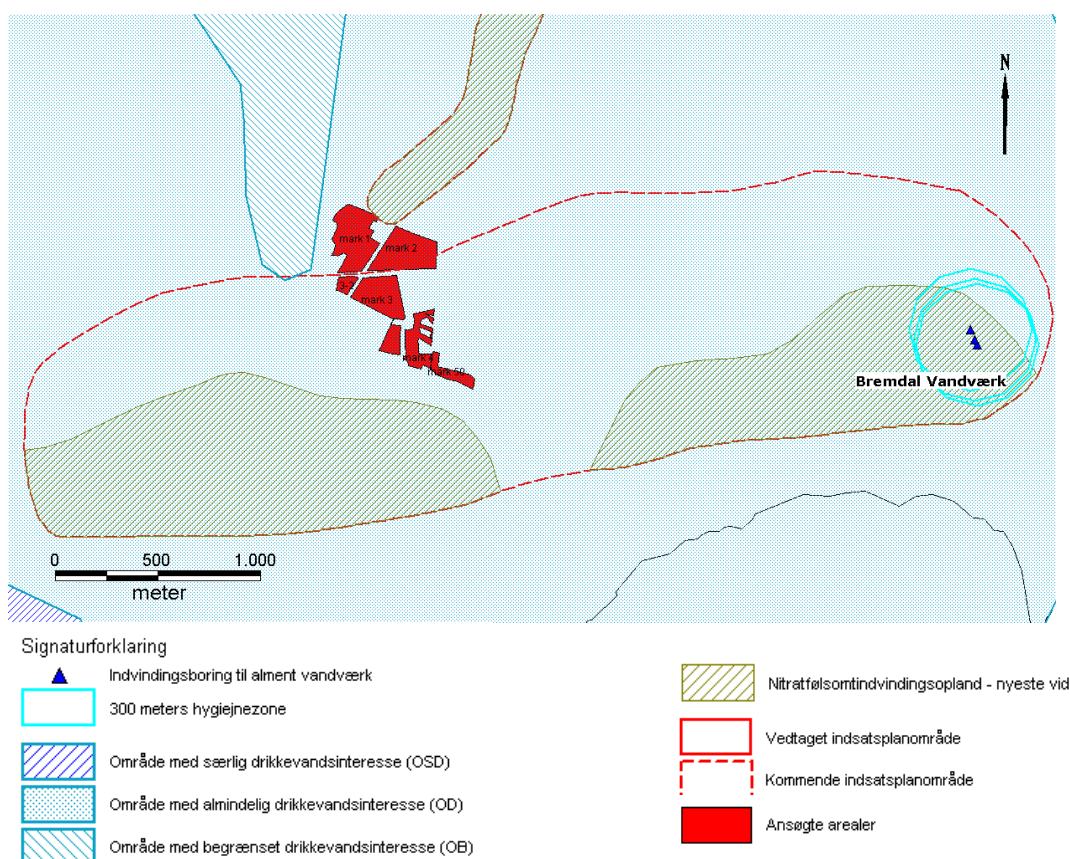

Det kommende indsatsplanområde for Bremdal Vandværk bliver ikke udpeget som indsatsområde med hensyn til nitrat, derfor vil der ikke være ekstra restriktioner i forhold til nitrat.

Konklusionen er, at **Struer Kommune ingen bemærkninger har til det ansøgte.**

Anni Lassen, geolog, den 9. juni 2010