



**Kolding
Kommune**

en del af trekantområdet

TILLADELSE

TIL HUSDYRBRUGET

VARGÅRDEVEJ 55, 6094 HEJLS

§ 16 b

Lov nr. 1572 af
20. dec. 2006 jf. lovbek. nr. 520
af 1. maj 2019 om husdyrbrug
og anvendelse af gødning m.v.



Dato for gyldighed
18. september 2019

Kolding Kommune
Landbrug og Lokaludvikling
Nytorv 11
6000 Kolding
Telefon 79797439
landbrug@kolding.dk
www.kolding.dk

INDHOLDSFORTEGNELSE

1	Sammenfatning	3
1.1	Sammenfatning.....	3
2	Afgørelse om tilladelse	4
2.1	Grundlag for afgørelsen.....	4
2.2	Afgørelse om tilladelse og gyldighed.....	4
2.3	Vurdering af samdrift med andre husdyrbrug.....	4
2.4	Vurdering af virkninger på miljøet.....	4
3	Husdyrbrugets beliggenhed og planmæssige forhold	6
3.1	Udformning og opførelse af ejendommens anlæg.....	6
3.2	Placering af anlægget og landskabsmæssige forhold	7
4	Staldanlæg, produktionsareal og drift	8
4.1	Staldanlæg og produktionsareal	8
4.2	Gødningsopbevaringsanlæg.....	9
4.3	Fodring og foderopbevaring	9
4.4	Vand, energi og spildevand.....	10
4.5	Affald, kemikalier og hjælpestoffer.....	10
5	Forurening og gener fra husdyrbruget	12
5.1	Beskyttet natur, internationale naturbeskyttelsesområder og bilag IV-arter.....	12
5.2	Lugt.....	13
5.3	Fluer og skadedyr.....	14
5.4	Transport.....	14
5.5	Støj, støv og lys fra anlæg og maskiner.....	15
6	Klage- og søgsmålsvejledning og underretning	17
6.1	Klagevejledning og søgsmål	17
6.2	Underretning om tilladelsen.....	17
Bilag 1	Vilkårskatalog.....	19
Bilag 2	Grundlag for tilladelsen	20
Bilag 3	Oversigtstegning og afløbsplan.....	21

DATABLAD

ANSØGER / VIRKSOMHEDENS KONTAKTPERSON

Navn	Nis Jørgen Steffensen
Adresse	Vargårdevej 55, 6094 Hejls
Telefonnr.	Mobil: 2045 1410
E-mail	njs@profibermail.dk

EJER

Virksomhed	Østergård
Ejer	Nis Jørgen Steffensen
Adresse	Vargårdevej 55, 6094 Hejls
Matr. nr.	20a, Hejls by, Hejls
Ejendomsnr.	6210257256
CVR-nr.	15257334
CHR-nr.	93407

KONSULENT

Navn	KHL v. Lene Egtved Andersen
Adresse	Niels Bohrs Vej 2, 6000 Kolding
Telefonnr.	Tlf: 7634 1788
E-mail	lea@khl.dk

TILSYNSMYNDIGHED

Navn	Kolding Kommune
Adresse	Nytorv 11, 6000 Kolding
Telefonnr.	7979 7979
E-mail	landbrug@kolding.dk
Hjemmeside	www.kolding.dk

TILLADELSE

Tilladelse	Tilladelse gældende fra den 18. september 2019
------------	--

1 SAMMENFATNING

1.1 SAMMENFATNING

Projektet

Tilladelsen omfatter produktionsarealet i eksisterende stalde. Produktionen nedlægges i nogle af staldene. Der bygges ikke nye anlæg i forbindelse med projektet. Der forventes ingen gener for de omkringboende som følge af projektet.

Placeringen af husdyrbruget

Husdyrbruget ligger i landzone og er beliggende i et område til jordbrugsformål. Ejendommen er beliggende uden for beskyttelseslinjer, bortset fra kystnærhedszonen. Ejendommen er desuden beliggende uden for områder udpeget som lavbundsarealer, økologiske forbindelseslinjer mv., bortset fra områder udpeget som bevaringsværdig landskab

Ejendommen ligger et område, som i Kommuneplan 2017-2029 er udpeget til særlige værdifulde landbrugsområder. I de områder, som er udpeget som særligt værdifulde for landbruget, skal landbrugets fortsatte udviklingsplaner og investeringsinteresser vægtes højt.

Risiko for forurening

Der vurderes ikke at være en væsentlig risiko for forurening fra ejendommen. Der udarbejdes ikke beredskabsplan, men der er en oversigt over afløbsforhold i tilfælde af spild.

Påvirkning af natur, internationale naturbeskyttelsesområder (Natura 2000) og bilag IV-arter

Ammoniakemissionen fra anlægget er faldende, og det vurderes, at der ikke er nogen negativ påvirkning af beskyttet natur og internationale naturbeskyttelsesområder. Det vurderes ligeledes, at projektet ikke påvirker eventuelle bilag IV-arter eller deres levesteder.

Andre miljøpåvirkninger

Produktionen overholder alle gældende normer for opbevaring af husdyrgødning, håndtering af spildevand og affald, støjbelastning af omgivelser m.v. Det betyder, at projektets virkninger på miljøet, hvad angår disse faktorer, må betragtes som værende inden for, hvad der kan forventes af et husdyrbrug af denne type og størrelse.

Samlet vurdering

Kolding Kommune vurderer, at projektet ved overholdelse af vilkårene i tilladelsen kan gennemføres uden væsentlige virkninger på miljøet, herunder påvirkning af naboer og de landskabelige, naturmæssige og kulturhistoriske værdier i området.

2 AFGØRELSE OM TILLADELSE

2.1 GRUNDLAG FOR AFGØRELSEN

Der søges om tilladelse til at overgå til regulering efter produktionsareal på ejendommen Vargårdevej 55, 6094 Hejls.

Tilladelsen omfatter aktiviteterne på Vargårdevej 55, 6094 Hejls. Ejendommen er tilknyttet husdyrbruget med CVR nr. 15257334.

Tilladelsen omfatter følgende:

- Tilladelse til i alt 420 m² produktionsareal
- Flexibilitet i halvdelen af stalden til at skifte mellem smågrise og slagtesvin

Ansøgning om tilladelse med tilhørende bilag er indsendt som skema nr. 211668 den 19. juli 2019 fra www.husdyrgodkendelse.dk. Supplerende oplysninger er fremsendt af ansøger og konsulent i forbindelse med sagsbehandlingen. Desuden er der brugt oplysninger fra Kolding Kommunes miljødatabase fra de seneste miljøtilsyn på ejendommen.

2.2 AFGØRELSE OM TILLADELSE OG GYLDIGHED

Kolding Kommune har vurderet, at der kan meddeles tilladelse til husdyrbruget på Vargårdevej 55, 6094 Hejls. Tilladelsen betyder, at husdyrbruget kan producere efter de stillede vilkår som et supplement til gældende lovgivning.

Husdyrbruget skal placeres, indrettes og drives i overensstemmelse med de oplysninger, der fremgår af ansøgningsmaterialet og den miljøtekniske beskrivelse og i henhold til tilladelsens vilkår. Der må ikke ske udvidelse eller ændring i produktionsarealet, herunder staldafsnit og gødningsopbevaringsanlæg samt ændres på dyreholdets sammensætning (ud over hvad der er tilladt under flexgruppen), før ændringen er anmeldt og godkendt af Kolding Kommune. Det er også gældende for faste pladser med afløb til opsamlingsbeholdere m.v.

Denne tilladelse skal til enhver tid være tilgængelig for og kendt af de personer, der har ansvaret for, at virksomhedens indretning og drift følger vilkårene i denne tilladelse. Ændring i ejerforhold eller driftsansvarlig skal meddeles til kommunen herunder også ophør af virksomheden.

Udnyttelsesfristen for tilladelsen er 6 år jf. § 59 a i husdyrbrugloven. Tilladelsen anses for udnyttet, når byggeriet faktisk er afsluttet, eller når det konstateres, at det, der er truffet afgørelse omkring, faktisk er gennemført.

Det følger af husdyrbrugloven § 59 a, stk. 2, at hvis en meddelt og udnyttet tilladelse ikke har været udnyttet – helt eller delvist – i tre på hinanden følgende år, så bortfalder den del af tilladelsen, der ikke har været udnyttet de seneste tre år.

Husdyrbruget skal til enhver tid leve op til gældende regler, love og bekendtgørelser, også selv om disse regler er skærpende i forhold til denne tilladelse. Øvrige tilladelser efter andre lovgivninger skal indhentes særskilt.

Der er ikke samtidig ansøgt om biaktiviteter, som kræver samtidig tilladelse eller godkendelse efter lov om miljøbeskyttelse eller regler udstedt i medfør af miljøbeskyttelsesloven eller anden lovgivning.

2.3 VURDERING AF SAMDRIFT MED ANDRE HUSDYRBRUG

Ejendommen er ikke driftsmæssigt eller teknisk og forureningsmæssigt forbundne med andre ejendomme, ligesom der ikke er samdrift med andre ejendomme i miljømæssig forstand.

2.4 VURDERING AF VIRKNINGER PÅ MILJØET

Afgørelser efter husdyrbrugloven er ikke omfattet af lov om miljøvurdering af planer og programmer og af konkrete projekter (VVM), da denne vurdering ligger som en integreret del af tilladelsen efter husdyrbrugloven.

Kolding Kommune har samlet vurderet, at det ansøgte ikke vil have væsentlige virkninger på miljøet, herunder påvirkning af naboer og de landskabelige, naturmæssige og kulturhistoriske værdier i området. Tilladelsen er derfor ikke omfattet af kravet om udvidet offentlighedsprocedure efter husdyrbrugloven § 55 og heller ikke omfattet af krav om indsendelse af miljøkonsekvensrapport efter § 4, stk. 3 i husdyrgodkendelsesbekendtgørelsen.



Marianne Yde

Marianne Yde
Biolog

By- og Udviklingsforvaltningen – Landbrug og Lokaludvikling
Nytorv 11, 6000 Kolding

3 HUSDYRBRUGETS BELIGGENHED OG PLANMÆSSIGE FORHOLD

3.1 UDFORMNING OG OPFØRELSE AF EJENDOMMENS ANLÆG

MILJØTEKNISK REDEGØRELSE

Der søges om tilladelse til at omlægge produktionen til en regulering efter produktionsareal. Der etableres ikke nye bygninger i forbindelse med denne ansøgning. Der tages staldanlæg ud af drift, så der fremover ikke er produktion i de staldbygninger. Desuden fjernes en staldbygning.

Med overgangen til de nye godkendelsesregler gives der ikke tilladelse til et bestemt antal dyr, men til et produktionsareal. Samtidig søges der om fleksible dyregrupper (flexgrupper), således af der i visse staldafsnit kan veksles mellem smågrise og slagtesvin.

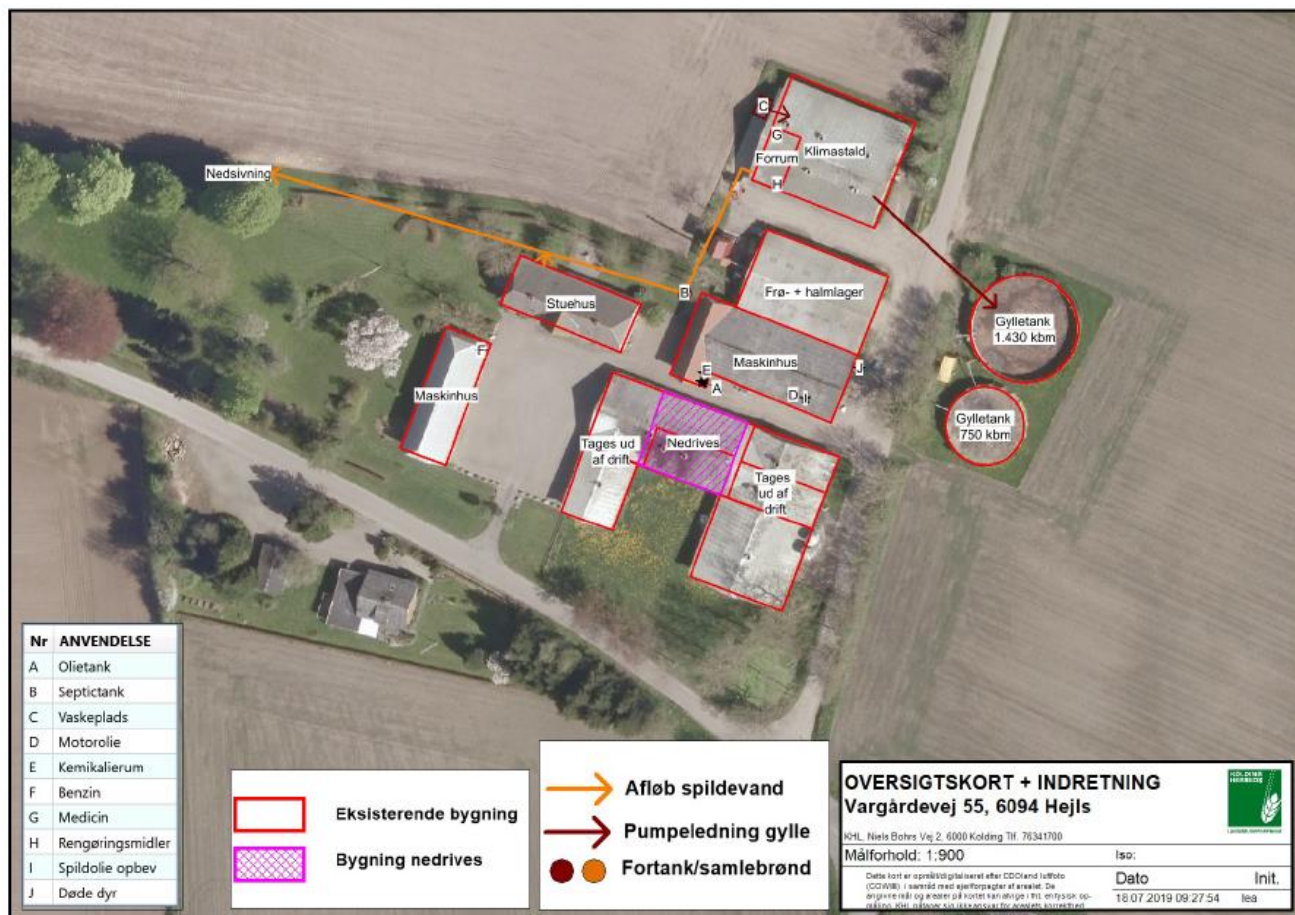

Figur 1. Oversigt over anlæg.

Tabel 1: Udformning, materialevalg mv.

Nr.	Bygning (anvendelse)	Opført	Grundplan/volume
1	Klimastald (A)	2003	546 m ²
2	Sostald (B) – nedrives delvist	1976/1991	455 + 144 m ²
3	Sostald (C)	1996	592 m ²
4	Maskinhus (vest)		225 m ²
5	Maskinhus (øst)	1907	420 m ²
6	Frø- og halmlager	1993	390 m ²
	Gyllebeholder (stor)	1996	1.430 m ³
	Gyllebeholder (lile)	1991	750 m ³

KOMMUNENS BEMÆRKNINGER OG VURDERING

Kommunen vurderer, at der i projektet er redegjort for anvendelse af eksisterende anlæg samt ændringen i de eksisterende bygninger. Der bygges ikke nye bygninger.

3.2 PLACERING AF ANLÆGGET OG LANDSKABSMÆSSIGE FORHOLD

MILJØTEKNISK REDEGØRELSE

Der søges udelukkende om at overgå til regulering efter produktionsareal. Der bygges ikke nye anlæg.

Ejendommen er beliggende uden for beskyttelseslinjer (skovbyggelinje, kirkebyggelinje, å- og søbeskyttelseslinje). Bygningssættet ligger inden for kystbeskyttelseslinjen, men der etableres ikke nye bygninger. Ejendommen er beliggende inden for et område udpeget som bevaringsværdigt landskab men uden for områder udpeget som lavbundsarealer, økologiske forbindelseslinjer mv. og er desuden beliggende i et område, som er udpeget som særlig værdifuld landbrugsområde. Nærmeste registrerede beskyttede jorddiger er beliggende syd for ejendommen.

Tabel 2. Afstandskrav fra klimastald (A)

Nærmeste...	Afstand	Beskrivelse	Afstandskrav
Nabo (uden landbrugspligt)	130 m		50 m
Nabo (med landbrugspligt)	100 m	Ejet af ansøger	50 m
Naboskel	48 m		30 m
Beboelse på samme ejendom (stuehus)	33 m		15 m
Samlet bebyggelse i landzone	750 m		131 m*
Byzone (eksisterende og fremtidig)	815 m	Byzone ved Hejls	234 m*
Sommerhusområde (eksisterende og fremtidige)	1.000 m	Sommerhusområde ved Trappendal	234 m*
Områder i landzone, der i lokalplan er udlagt til boligformål, blandet bolig og erhverv	> 1 km	Lokalplan ved Ødis	234 m*
Fælles vandindvindingsanlæg	1.000 m	Til Hejls Vandværks indvindingsboring	50 m
Enkelt vandindvindingsanlæg	> 100 m		25 m
Vandløb - åbent	275 m		15 m
Sø	80 m		15 m
Offentlig vej	9 m	Eksisterende stald, så ingen dispensation	15 m

* Afstandskravet er opgivet som de beregnede geneafstande for lugt. Der skal gøres opmærksom på, at afstanden måles fra et beregnet midtpunkt til beboelsesbygningen ved samlet bebyggelse og til zonegrænse ved sommerhus- og byzoneområde.

KOMMUNENS BEMÆRKNINGER OG VURDERING

Ejendommen ligger et område, som i kommuneplanen 2017-2029 er udpeget til særlige værdifulde landbrugsområder (SVL). I de områder, som er udpeget som særligt værdifulde for landbruget, skal landbrugets fortsatte udviklingsplaner og investeringsinteresser vægtes højt.

Alle bygge- og beskyttelseslinjer, fredninger, m.v. er overholdt, da der ikke bygges nyt. Da klimastalden er en eksisterende stald, skal der ikke søges dispensation til offentlig vej, selv om afstandskravet ikke er overholdt.

4 STALDANLÆG, PRODUKTIONSAREAL OG DRIFT

4.1 STALDANLÆG OG PRODUKTIONSAREAL

MILJØTEKNISK REDEGØRELSE

Produktionsarealet reduceres fra 1.233 m² til 420 m².

Det gamle soanlæg (B + C) vil blive taget ud af drift, så der fremadrettet kun vil være produktion i klimastalden (A). Produktionsarealet ændres dermed fra 1.233 m² til 420 m². Der søges om fleksibilitet i halvdelen af klimastalden, så der er mulighed for at producere enten smågrise eller slagtesvin.

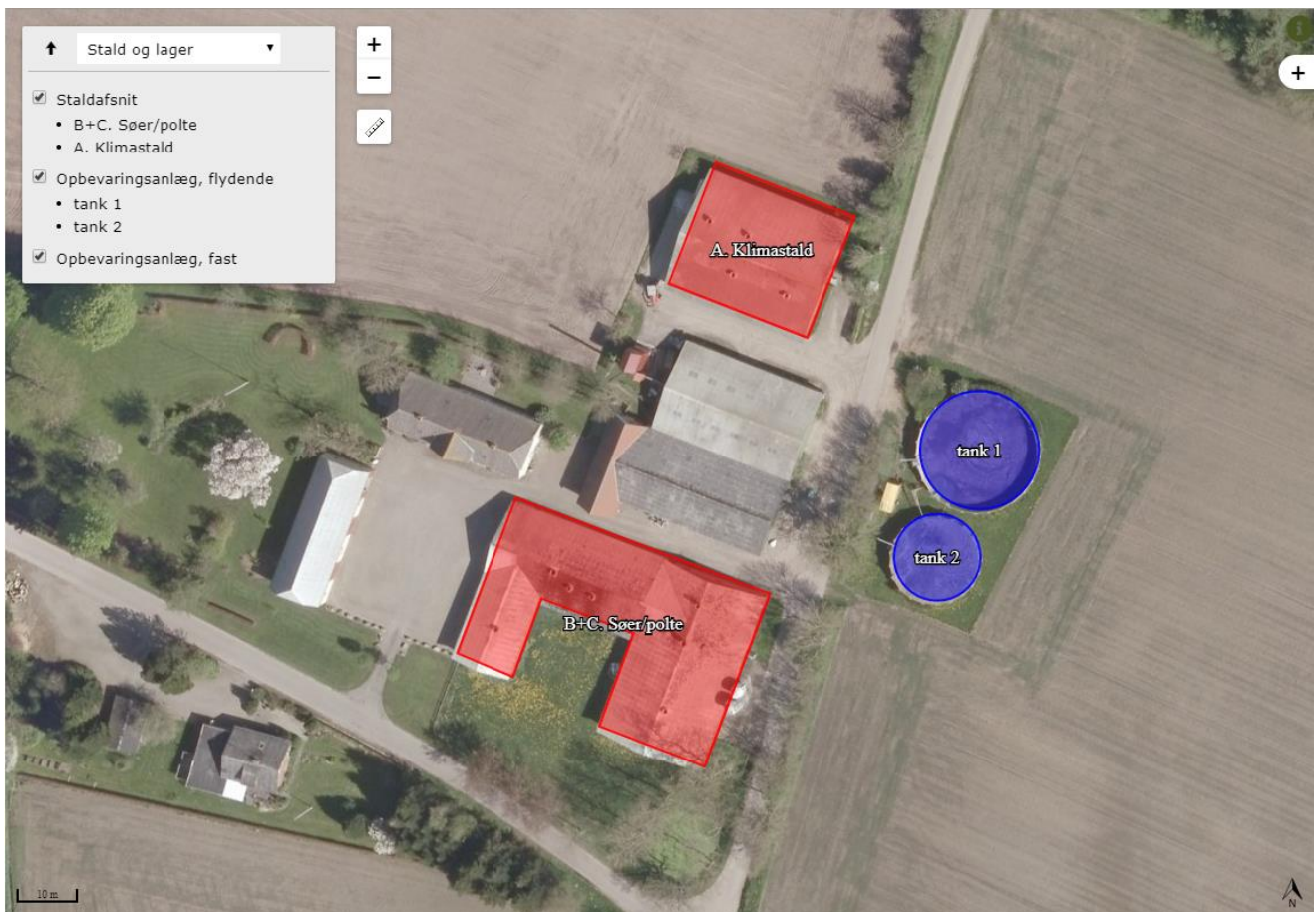

Figur 2. Oversigt over ansøgt produktionsareal.

KOMMUNENS BEMÆRKNINGER OG VURDERING

Beregninger af ammoniak og lugtemissioner samt fastsættelse af et eventuelt BAT-krav til reduktion af ammoniak foretages ud fra produktionsarealets størrelse. Emissionen afhænger af produktionsarealets størrelse, hvorimod produktionsudsving ikke forventes at påvirke emissionerne. Produktionsudsving er derfor tilladt inden for rammerne af anden lovgivning (dyrevelfærd mv.).

Det angivne produktionsareal samt den ønskede husdyrproduktion (dyretype) skal stemme overens med nedenstående tabel, da det er forudsætningen for beregningerne af emissioner. Da den samlede ammoniakemission er under 750 kg, er der ikke krav om BAT for ejendommen.

VILKÅR

1. Husdyrbrugets produktionsareal og produktioner (dyretype) skal være i overensstemmelse med nedenstående tabel:

Stalde og produktioner						
Staldnavn	Staldstørrelse (m ²)	Ventilation	Kildehøjde	Produktion	Antal måneder udegående	Produktionsareal (m ²)
Ansøgt drift						
A. Klimastald	600	Mekanisk ventilation	6 m	(#174914) Smågrise. Toklimastald, delvis spaltegulv (#174861) Flexgruppe: Slagtesvin og Smågrise; 25-49 % fast gulv	0 0	210 210
Sum						420

Dyretype og staldsystemer som indgår i flexgruppen
Slagtesvin og Smågrise; 25-49 % fast gulv
Smågrise. Toklimastald, delvis spaltegulv
Slagtesvin. Delvis spaltegulv, 25 - 49 % fast gulv

4.2 GØDNINGSOPEVARINGSANLÆG

MILJØTEKNISK REDEGØRELSE

Da klimastalden fremadrettet skal bruges som bufferstald og i perioder vil stå tom, er det svært at beregne, hvor store mængder husdyrgødning, der vil blive produceret pr. år

Den samlede opbevaringskapacitet på 2.180 m³ vil dog være rigelig til at opfylde kravet om minimum 9 måneders opbevaringskapacitet.

Gylletanken på 750 m³ er pt ikke i brug, men den er taget med i ansøgningen, så der er mulighed for at tage den i brug igen, hvis der bliver behov for det.

Tabel 3. Opbevaringsanlæg

Opbevaringsanlæg	Byggeår	Kapacitet (m ³)	Overflade-areal (m ²)	Overdækning	Seneste kontrol	Interval (år)	Bemærkning
Gyllebeholder	1996	1.430	341	Flydelag	2016	5	
Gyllebeholder (lille)	1991	750	181		2011	5	Taget ud af drift

KOMMUNENS BEMÆRKNINGER OG VURDERING

Gyllebeholderne er begge placeret mindre end 100 meter til nærmeste åbne vandhul, og der er derfor krav om alarmsystem. Det fremgår af kommunen tilsynsnotater, at gyllebeholderne begge har alarmsystem.

Den lille beholder er taget ud af drift men fremgår af ansøgningen, så den på et senere tidspunkt kan tages i brug, uden at det kræver en fornyet tilladelse. Da beholderkontrollen allerede er mere end 5 år gammel, skal gyllebeholderen kontrolleres forud for, at den evt. tages i brug.

Kolding Kommune vurderer, at opbevaring og håndtering af husdyrgødningen foregår i overensstemmelse med husdyrgødningsbekendtgørelsen og er miljømæssigt forsvarligt.

4.3 FODRING OG FODEROPBEVARING

MILJØTEKNISK REDEGØRELSE

Der anvendes 2-3 forskellige foderblandinger. Der anvendes færdigfoder, og der er tilsat fytase i alle foderblandinger.

Opbevaringen af foder fortsætter uændret. Foderet opbevares i 2 indendørs siloer på henholdsvis 3 og 9 tons. Sækkevarer opbevares i forrummet til klimastalden.

KOMMUNENS BEMÆRKNINGER OG VURDERING

Kommunen vurderer, at opbevaring og håndtering af foder er med til at sikre, at der ikke sker en væsentlig påvirkning af omgivelserne.

4.4 VAND, ENERGI OG SPILDEVAND

MILJØTEKNISK REDEGØRELSE

Vand

Husdyrbruget forsynes fra Hejls Vandværk. Det samlede vandforbrug (inkl. stuehus) reduceres fra ca. 4.000 m³/år til et forventet forbrug på ca. 1.000 m³/år. Vandforbruget opgøres årligt i forbindelse med opgørelse af driftsregnskabet.

Ved vask af stalde anvendes iblødsætning, hvorefter staldene vaskes med højtryksrensere med koldt vand. Både iblødsætning og vask med højtryksrensere er vandbesparende. Ifølge referencedokument for bedste tilgængelige teknikker (BREF) der vedrører intensiv fjerkræ- og svineproduktion, anvendes der således BAT (brug af højtryksrensere).

Evt. lækager identificeres og repareres hurtigst muligt. Bedriftens drikkevandsinstallationer rengøres og efterses jævnligt med henblik på at undgå spild.

Energi

El anvendes primært til belysning og opvarmning af klimastald. Elforbruget forventes at falde fra ca. 80.000 kWh til ca. 35.000 kWh, som følge af at produktionsarealet reduceres. Der anvendes ca. 7.000 liter olie pr. år, hvilket fortsætter uændret.

AI ventilation er styret af et temperaturreguleret styringssystem, som sikrer, at ventilationen kører optimalt, både med hensyn til temperaturen i staldene og elforbruget.

Varme fra halmfyr bruges bl.a. til opvarmning af klimastalden via gulvvarme og kaloriferer. Desuden bruges varmen fra halmfyret til korntørring også via kaloriferer.

Der er desuden en andel i en privat vindmølle.

Spildevand

Vaskevand fra staldene og overfladevandet fra vaskepladsen ledes til gylletanken. Overfladevand fra de øvrige befæstede pladser samt alt tagvand ledes til branddam.

Sanitært spildevand fra produktionen og husstanden ledes til septiktank.

Der sker ingen ændringer i afledning af spildevand.

KOMMUNENS BEMÆRKNINGER OG VURDERING

Kommunen vurderer, at forbruget af vand, energi og spildevand håndteres på forsvarlig vis.

4.5 AFFALD, KEMIKALIER OG HJÆLPESTOFFER

MILJØTEKNISK REDEGØRELSE

Der er en olietank på 1.800 liter fra 2008 til dieselolie. Tanken er placeret indendørs og på fast bund uden afløb.

Tabel 4: Kemikalier og hjælpestoffer

Type	Opbevaret mængde og placering
Motorolie	Maks opbevaret mængde er 400 l. Opbevares på fast bund uden afløb.
Benzin	Maks opbevaret mængde er 50 l. Opbevares på fast bund uden afløb.
Medicin	Opbevares i køleskab i forrum til klimastalden
Kemikalier til rengøring og desinfektion	Opbevares i forrum
Pesticider	Opbevares i aflåst rum. Opbevares på fast bund uden afløb.

Tabel 5: Affald

Type	Beskrivelse
Medicinrester	Der udleveres kun de mængder, der bruges.
- bortskaffes til:	Evt. rester vil blive afleveret til godkendt modtager.
Brændbart affald	Opbevares i container. Afhentes af Marius Petersen
Affald til genbrug	Jern afhændes til skrothandler
Kanyler og skarpe genstande	Opbevares i kanylebokse. Afhændes til godkendt modtager.
Spildolie	Opbevares i maskinhus. Afhændes til godkendt modtager.
- mængde:	Ca. 50 l/år
Kemikalie og pesticidrester	Midlerne opbruges som regel. Evt. rester vil blive afhændet til godkendt modtager.
Døde dyr	Afhentes af DAKA. Opbevares i kølecontainer eller under kadaverkappe indtil afhentning.

KOMMUNENS BEMÆRKNINGER OG VURDERING

Kolding Kommune vurderer, at håndteringen af affald og hjælpepestoffer, herunder opbevaring og bortskaffelse, ikke medfører miljømæssige problemer.

5 FORURENING OG GENER FRA HUSDYRBRUGET

5.1 BESKYTTET NATUR, INTERNATIONALE NATURBESKYTTELSESOMRÅDER OG BILAG IV-ARTER

MILJØTEKNISK REDEGØRELSE

Der er lavet beregninger af ammoniakdepositionen til de nærmeste naturtyper. Beregningen er baseret på produktionsarealets størrelse sammenholdt med emissionsfaktoren for den pågældende dyretype og staldsystem.

Ammoniakfordampningen falder med ca. 654 kg NH₃-N pr. år i forhold til nudrift. Den samlede emission i ansøgt drift vil være på ca. 726 kg NH₃-N pr. år.

Ejendommen er beliggende ca. 1,3 km nord for det nærmeste internationale naturbeskyttelsesområde, Lillebælt. Nærmeste habitatnaturtype er beliggende 2,3 km syd-vest for ejendommen. Flere af arterne, som er opført på EU-habitatdirektivets bilag IV (strengt beskyttede arter), er observeret i Kolding Kommune, men er ikke registreret i umiddelbar nærhed af husdyrbruget. Nærmeste registrering er løvfrø i et vandhul ca. 450 m fra ejendommen.

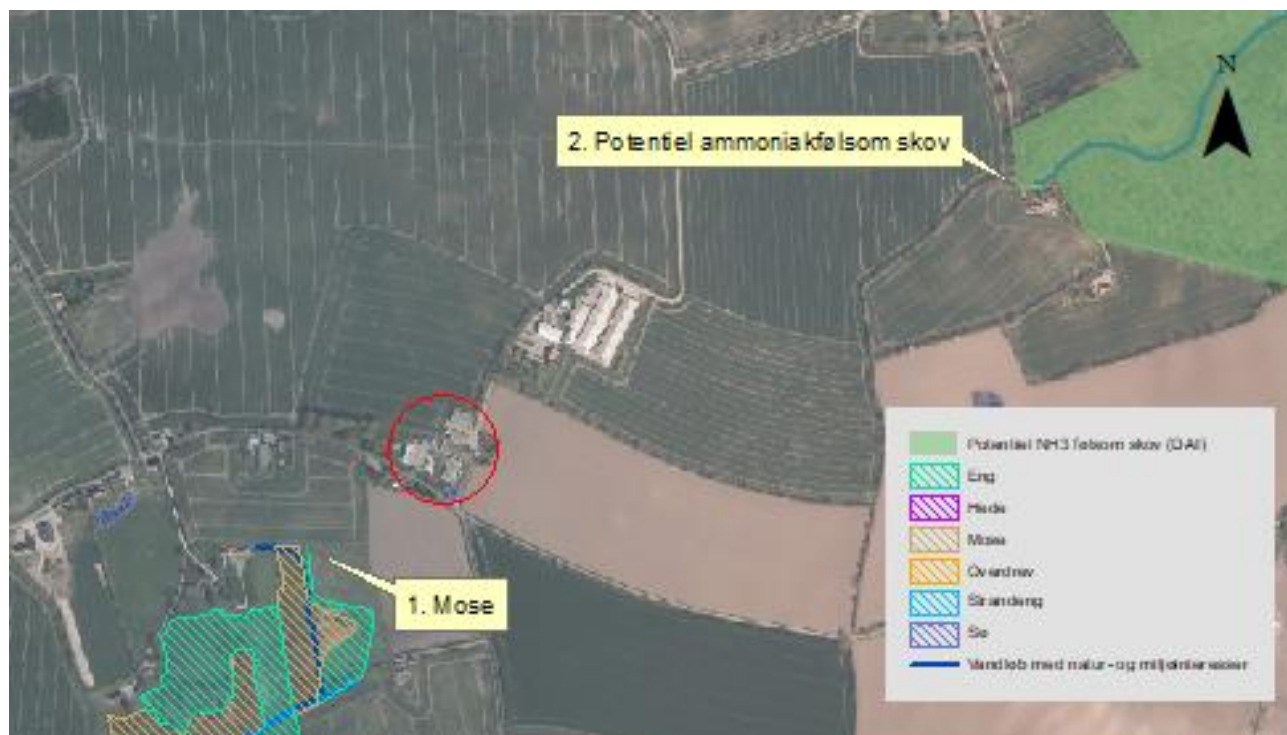

Figur 3. Oversigt over de nærmeste naturpunkter. Nærmeste kategori 1 og 2 natur ligger uden for figuren og er derfor kun angivet i tabellen. Selve husdyrbruget er markeret med en rød cirkel.

Tabel 6. Beregnet ammoniakdeposition på naturpunkter jf. figur 3

Nr.	Naturområdes placering i forhold til staldanlæg	Kategori natur	Merdeposition (kg N/ha/år)		Totaldeposition (kg N/ha/år)	Lokal baggrundsbelastning (kg N/ha/år)
			Nudrift	8 år		
	Overdrev ca. 1,8 km syd-øst	1	0,0	0,0	0,0	13,4
	Overdrev ca. 3,1 km nord	2	0,0	0,0		12,7
1	Mose ca. 275 m syd-vest	3	-0,1	-0,1		13,4
2	Potentiel ammoniakfølsom skov ca. 830 nord-øst	3	-0,7	-0,7		10,8

KOMMUNENS BEMÆRKNINGER OG VURDERING

Baggrundsbelastningen er sammensat af en våd-deposition og en tør-deposition. Tør-depositionen er nogenlunde konstant fra år til år, hvorimod den våde deposition er afhængig af de meteorologiske forhold bl.a. nedbør. Der er derfor stor variation i baggrundsbelastningen fra år til år, hvilket skyldes de naturlige og lokale udsving i nedbørsmængder. Der er også lokale forskelle på depositionen afhængig af den lokale landbrugsaktivitet i området.

For at udjævne de ovennævnte årlige udsving i baggrundsbelastningen har Kolding Kommune valgt at beregne baggrundsbelastningen som et løbende gennemsnit over tre år. Den gennemsnitlige baggrundsbelastning for hele Kolding Kommune (2015-2017) er beregnet til 14,8 kg N/ha/år, og baggrundsbelastningen ved de enkelte naturpunkter fremgår af ovenstående tabel.

Ved vurderingen af om ændringen af et husdyrbrug kan føre til tilstandsforandringer i nærliggende naturtyper omfattet af naturbeskyttelseslovens § 3 skal der tages udgangspunkt i, om det ansøgte vil indebære en merdeposition på mere end 1 kg N/ha/år. Ved en merdeposition på 1 kg N/ha/år eller mindre vil det ansøgte som hovedregel ikke medføre, at der sker en tilstandsændring af den pågældende naturtype.

Ammoniakdeposition til de nærmeste naturpunkter er beregnet. Der findes ikke naturområder omfattet af naturbeskyttelseslovens § 3, hvor naturtilstanden vurderes at ville ændre sig som følge af det ansøgte projekt, da depositionen er faldende i forhold til nudrift. Da naturområderne ikke ændres, vurderes det ligeledes, at eventuelle bilag IV-arter ikke vil blive berørt af projektet. På den baggrund finder kommunen ikke grundlag for at stille skærpede vilkår til ammoniakemissionen fra anlægget.

Der er krav om en maksimal deponering af ammoniak til kategori 1-natur på 0,2-0,7 kg N/ha/år afhængig af, om der er kumulation med flere husdyrbrug. Det antages, at der vil være kumulation med andre husdyrbrug beliggende inden for 2,5 km fra nærmeste kategori 1-naturpunkt, men da totaldepositionen fra det ansøgte projekt er på 0,0 kg N/ha/år, vil en skærpelse til det skrappeste afskæringskriterie på 0,2 kg N/ha/år med kumulation med 2 eller flere husdyrbrug også være overholdt. Der er derfor ikke beregnet yderligere.

Kolding Kommune vurderer, at projektet hverken i sig selv eller i kumulation med andre påvirkninger og bidrag fra andre projekter har skadevirkning på Natura 2000-områderne eller de naturtyper og arter, der forekommer i de internationale naturbeskyttelsesområde, herunder udpegningsgrundlaget for Natura 2000-områderne.

Det vurderes, at der ikke vil være en negativ påvirkning af vandhuller på arealerne, som følge af projektet, idet der ikke foretages ændringer af vandhullerne eller naturtyper i øvrigt. Kolding Kommune vurderer, at projektet ikke medfører ændringer, der påvirker eventuelle bilag IV-arter eller deres levesteder.

5.2 LUGT



MILJØTEKNISK REDEGØRELSE

Lugtens udbredelse i nærområdet afhænger bl.a. af antal og typer af husdyr, staldindretning og geografisk placering. Disse faktorer indgår i lugtberegningen. Lugtgenæafstandene er beregnet ved fuld besætning i staldene. Lugtgenekriteriet er et udtryk for, hvor meget lugt omboende i forskellige typer beboelsesområder må udsættes for, før det kan betegnes som værende "væsentlige lugtgener".

Husdyrgodkendelse.dk har beregnet, hvilke afstande der mindst skal være fra staldenes centrum til forskellige beboelsestyper ved fuld produktion (jf. tabel 7).

Tabel 7. Samlet resultat af lugtberegning

6.1 Samlet resultat af lugtberegning

Bebyggelse	Kumulation	Model	Ukorrigeret geneafstand	Korrigeret geneafstand	Vægtet gennemsnits- afstand	Genekriterie overholdt
	0	FMK	73,9	73,9	250,9	Ja
	0	FMK	131,4	131,4	718,8	Ja
	0	FMK	233,7	233,7	835,5	Ja

Konsekvenszone: 280 m

KOMMUNENS BEMÆRKNINGER OG VURDERINGER

Det vurderes, at det er de korrekte områdetyper, der er udpegede. Den nærmeste enkeltbolig (Vargårdevej 54) har landbrugspligt og er ejet af ansøger. Der findes ingen andre større husdyrbrug i området, der medfører lugtgener i det samme punkt, og der er således ikke skærpede lugtgenekrav i projektet som følge af kumulation.

Lovens minimumskrav til afstande til nærmeste beboelser inden for byzone, samlet bebyggelse og enkelt bolig er overholdt, idet den korrigerede geneafstand er kortere end den vægtede gennemsnitsafstand mellem staldanlæg og til områdetyperne byzone, samlet bebyggelse og enkelt bolig.

5.3 FLUER OG SKADEDYR

Der tilstræbes god renholdelse i og omkring stalde. Der er ingen oplagring af foderstoffer udendørs, og spild af foder undgås så vidt muligt. Der indsættes rovfluer ved behov.

Til rottebekæmpelse er der indgået serviceaftale med Anticimex og desuden anvendes staldkatte.

KOMMUNENS BEMÆRKNINGER OG VURDERING

Kolding Kommune vurderer, at produktionsændringen ikke medfører øget risiko for tilhold af skadedyr eller forekomst af fluer. Der har hidtil ikke været konstateret problemer med fluer eller andre skadedyr på ejendommen, hverken på tilsyn eller i form af klager.

God gødningshåndtering og en generel god staldhygiejne med fjernelse af gødnings- og foderrester sikrer, at der kun er minimalt med fluer.

5.4 TRANSPORT

MILJØTEKNISK REDEGØRELSE

Antallet af transporter pr. år forventes at falde i ansøgt drift pga. færre dyr.

Transport til og fra ejendommen vil så vidt muligt foregå i dagtimerne, men der kan dog forekomme transporter på øvrige tidspunkter af døgnet.

Til- og frakørselsforhold vil være uændrede.

KOMMUNENS BEMÆRKNINGER OG VURDERING

Kommunen skal i forbindelse med en ansøgning om tilladelse vurdere, om til- og frakørsel til husdyrbruget vil kunne ske uden væsentlige miljømæssige gener for de omboende. I en tilladelse kan der derfor primært stilles vilkår om anvendelse af bestemte adgangsveje til husdyrbruget. For husdyrbrugets egne køretøjer kan der stilles vilkår om til- eller frakørselsveje til ejendommen samt vilkår om kørsel på bestemte tidspunkter.

Der er tre til- og frakørsler til ejendommen, hvoraf de to anvendes til produktionsanlægget. Kommunen har vurderet, at der ikke er behov for at stille vilkår for tidspunkter for kørsel med husdyrbrugets egne køretøjer, da dette fortrinsvis sker på hverdage og i dagtimerne, samt at de to indkørsler til produktionsanlægget er placeret, så kørslen ikke kan genere naboerne.

Færdsel på vejene reguleres af færdselsloven og kan ikke behandles via denne tilladelse, som gives via husdyrbrugloven.

Transporter til og fra ejendommen vil nødvendigvis foregå af offentlig vej men under hensyntagen til trafikken i området. Kommunen vurderer, at transporter til og fra ejendommen ikke bidrager væsentligt i forhold til den samlede trafikbelastning i området. Det vurderes, at der ikke er forhold, der giver anledning til at stille skærpede vilkår til transport.

5.5 STØJ, STØV OG LYS FRA ANLÆG OG MASKINER

Støj kan komme fra ventilationen, som kører ved behov. Sostaldene nærmest naboerne nedlægges i forbindelse med tilladelsen, og støj fra ventilation tæt på naboer vil dermed ophøre. Desuden kan der forekomme støj fra levering af råvarer, som leveres hver 2.-3. uge i en varighed af ca. 20 min pr. gang, levering og afhentning af dyr ca. hver 8. uge, korntørring i sæsonen (august-september) samt omrøring af gylle ca. 1 gang årligt.

Der laves ikke særlige tiltag mod støj, da der ikke er nogle særlige støjkloder på ejendommen.

Der kan forekomme støv ved indblæsning af foder, men foregår indendørs. Ved ind- og udlevering af frø kan det støvgener.

Den eksisterende belysning ændres ikke i forbindelse med tilladelsen. Belysning forventes ikke at være til gene for omgivelserne.

KOMMUNENS BEMÆRKNINGER OG VURDERING

Støj og støv fra husdyrbruget som følge af ovenstående aktiviteter vurderes ikke at være væsentlige for omgivelserne. Herved lægges der vægt på, at det åbne land betragtes som landbrugets erhvervsområde, og at omboende til en vis grad må acceptere de gener, som landbrugets aktiviteter medfører.

Transportstøj er ikke omfattet af de nævnte støjgrænser. Det vurderes, at støj fra ejendommen ikke forventes at blive et problem for de omkringboende, da en del af staldanlæggene ikke vil være i brug efter meddelelse af tilladelsen. Der er ikke foretaget støjberegninger, idet projektet som udgangspunkt vurderes at kunne overholde støjkravene.

Skulle der således mod forventning indgå berettigede støjklager, kan kommunen efter en nærmere vurdering påbyde husdyrbruget at udføre akkrediterede støjmålinger, samt om nødvendigt påbyde støjdæmpende tiltag, eksempelvis i form af støjvolde eller anden placering af støjkloder.

Det forventes ikke, at støvgener fra produktionsanlægget vil give væsentlige problemer, da håndtering af foder foregår inde i bygningerne. Det vurderes ikke at være til gene for de omkringboende på grund af deres beliggenhed til frø- og foderlager. Der er ikke stillet særlige vilkår vedrørende støv fra anlæg og maskiner.

Det vurderes, at belysning ikke vil give anledning til væsentlige problemer eller gener for omkringboende på grund af anlæggets placering og udformning.

VILKÅR

2. Støjbelastningen fra husdyrbrugets bygningsparcel til omgivelserne (det ækvivalente, konstante, korregerede støjniveau i dB(A) målt i ethvert punkt uden for skel må ikke overstige:

DAG			
Mandag-fredag	Kl. 07.00 – 18.00	55 dB(A)	ref. tid 8 timer
Lørdag	Kl. 07.00 – 14.00	55 dB(A)	ref. tid 7 timer
Lørdag	Kl. 14.00 – 18.00	45 dB(A)	ref. tid 4 timer
Søn- og helligdage	Kl. 07.00 – 18.00	45 dB(A)	ref. tid 8 timer
AFTEN			
Alle dage	Kl. 18.00 – 22.00	45 dB(A)	ref. tid 1 time
NAT			
Alle dage	Kl. 22.00 – 07.00	40 dB(A)	ref. tid ½ time

Støjbelastningen er det ækvivalente, korregerede støjniveau i dB(A) målt eller beregnet i punkter i 1,5 meters højde over terræn. Referencetiden regnes i henhold til støjvejledningen.

Virksomheden skal for egen regning dokumentere, at grænseværdierne overholdes, såfremt Kolding Kommune skønner det nødvendigt.

Kravet om dokumentation af støjforholdene kan højst fremsættes en gang årligt, med mindre den seneste kontrol viser, at vilkårene ikke kan overholdes. Støjmålinger skal udføres som beskrevet i Miljøstyrelsens til enhver tid gældende støjbergningsvejledning og foretages i punkter, som forinden aftales med kommunen. Støjmåling skal udføres af et akkrediteret firma.

- 3.** Støjgrænseværdierne nævnt i vilkår 2 skal overholdes med mulighed for følgende undtagelser: I forbindelse med høst (herunder korntørring) og gyllekørsel tillades kørsel udenfor hverdage og dagtimer i en begrænset periode.

6 KLAGE- OG SØGSMÅLSVEJLEDNING OG UNDERRETNING

6.1 KLAGEVEJLEDNING OG SØGSMÅL

Hvad kan man klage over? Retlige spørgsmål samt kommunens vilkår og vurderinger.

Hvem kan klage? Ansøger, klageberettigede myndigheder, foreninger og organisationer samt enhver der har en væsentlig, individuel interesse i sagens udfald.

Hvem er klageinstans? Miljø- og Fødevareklagenævnet.

Hvortil skal klagen sendes? Din klage skal indsendes via Klageportalen, som findes under Nævnenes Hus på <https://kpo.naevneneshus.dk>. Du kan også finde Klageportalen via www.borger.dk og www.virk.dk.

Miljø- og Fødevareklagenævnet skal som udgangspunkt afvise en klage, der indgives uden om Klageportalen, med mindre der er en særlig grund til fritagelse. En anmodning om eventuel fritagelse skal sendes til Miljø- og Fødevareklagenævnet. Samtidig bedes du give Kolding Kommune besked om anmodningen. Så ved kommunen nemlig, at der er en klage på vej. Hvis Miljø- og Fødevareklagenævnet fritager dig, skal kommunen oprette klagen for dig i Klageportalen.

Hvem kan hjælpe? På <https://naevneneshus.dk/start-din-klage/miljoe-og-foedevareklagenaevnet/vejledning/> kan du finde en vejledning til, hvordan du anvender Klageportalen eller søger om fritagelse for brugen. Du kan desuden kontakte Callcentret på telefon 7240 5600, som er åben mandag-fredag, kl 9-15.

Hvad er klagefristen? Onsdag den **16. oktober 2019**. Det vil sige, at klagen senest på det tidspunkt skal være tilgængelig for myndigheden i Klageportalen, og klager skal have betalt gebyr og endelig godkendt klagen. En klage er indgivet, når den er tilgængelig for Kolding Kommune via Klageportalen.

Hvad er lovgrundlaget? Lovbek. nr. 520 af 1. maj 2019 om husdyrbrug og anvendelse af gødning m.v.

Hvad koster det at klage? Privatpersoner skal betale 900 kr. Virksomheder og organisationer skal betale et gebyr på 1.800 kr. En klage er indgivet, når den er tilgængelig for myndigheden i Klageportalen, og du har indbetalt gebyr for klagen.

Søgsmålsfrist: Søgsmål til prøvelse af afgørelsen ved domstolene, skal være anlagt inden 6 måneder fra meddelelsesdatoen for afgørelsen.

6.2 UNDERRETNING OM TILLADELSEN

Orientering om ansøgning

Orientering om udkast til tilladelsen blev den 3. september 2019 udsendt i 2 ugers høring hos nabo. Der kom ingen bemærkninger.

Endelig afgørelse

Den endelige tilladelse blev den 18. september 2019 afgjort og annonceret på kommunens hjemmeside med en efterfølgende henvisning til afgørelsen i Kolding Ugeavis.

Orientering om tilladelsen er sendt til de nærmeste naboer samt parter i sagen. Tilladelsen er desuden fremsendt til en række myndigheder og organisationer.

Nedenstående parter har modtaget tilladelsen eller en orientering om tilladelsen:

Ansøger

- Nis Jørgen Steffensen, Vargårdevej 55, 6094 Hejls. E-post: njs@profibermail.dk

Parter med E-post:

- Konsulent: Lene Egtved Andersen, KHL. E-post: lea@khl.dk
- Arbejderbevægelsens Erhvervsråd, Reventlowsgade 14, 1. sal, 1611 København V. E-post: ae@ae-raadet.dk

- Danmarks Fiskeriforening, Nordensvej 3, Taulov, 7000 Fredericia. E-post: mail@dkfisk.dk
- Danmarks Naturfredningsforening, Masnedøgade 20, 2100 København Ø E-post: dn@dn.dk
- Danmarks Sportsfiskerforbund, Worsaaesgade 1, 7100 Vejle. E-post: post@sportsfiskeren.dk
- Dansk Ornitologisk Forening, Vesterbrogade 140, 1620 København V. E-post: natur@dof.dk
- Det Økologiske Råd, Blegdamsvej 4B, 2200 København N. E-post: husdyr@ecocouncil.dk
- Ferskvandsfiskeriforeningen for Danmark, Wormstrupvej 2, 7540 Haderup. E-post: nb@ferskvandsfiskeriforeningen.dk
- Forbrugerrådet, Fiolstræde 17, Postboks 2188, 1017 København K. E-post: fbr@fbr.dk
- Styrelsen for Patientsikkerhed, Styrelsen for Patientsikkerhed, Tilsyn og rådgivning Syd, Nytorv 2, 1. sal, 6000 Kolding. E-post: sesyd@sst.dk

Naboer og parter

Jf. adresseliste

BILAG 1 VILKÅRSKATALOG

Tilladelsen omfatter samtlige landbrugsmæssige aktiviteter på Vargårdevej 55, 6094 Hejls med CVR nr. 15257334.

Tilladelsen er gældende fra den 18. september 2019.

1.	<p>Husdyrbrugets produktionsareal og produktioner (dyretype) skal være i overensstemmelse med nedenstående tabel:</p> <table border="1"> <thead> <tr> <th colspan="7">Stalde og produktioner</th> </tr> <tr> <th>Staldnavn</th> <th>Staldstørrelse (m²)</th> <th>Ventilation</th> <th>Kildehøjde</th> <th>Produktion</th> <th>Antal måneder udegående</th> <th>Produktionsareal (m²)</th> </tr> </thead> <tbody> <tr> <td colspan="7" style="text-align: center;">Ansoget drift</td> </tr> <tr> <td>A. Klimastald</td> <td>600</td> <td>Mekanisk ventilation</td> <td>6 m</td> <td>(#174914) Smågrise. Toklimastald, delvis spaltegulv</td> <td>0</td> <td>210</td> </tr> <tr> <td></td> <td></td> <td></td> <td></td> <td>(#174861) Flexgruppe: Slagtesvin og Smågrise; 25-49 % fast gulv</td> <td>0</td> <td>210</td> </tr> <tr> <td>Sum</td> <td></td> <td></td> <td></td> <td></td> <td></td> <td>420</td> </tr> </tbody> </table> <p>Dyretype og staldsystemer som indgår i flexgruppen</p> <table border="1"> <tbody> <tr> <td>Slagtesvin og Smågrise; 25-49 % fast gulv</td> </tr> <tr> <td>Smågrise. Toklimastald, delvis spaltegulv</td> </tr> <tr> <td>Slagtesvin. Delvis spaltegulv, 25 - 49 % fast gulv</td> </tr> </tbody> </table>	Stalde og produktioner							Staldnavn	Staldstørrelse (m ²)	Ventilation	Kildehøjde	Produktion	Antal måneder udegående	Produktionsareal (m ²)	Ansoget drift							A. Klimastald	600	Mekanisk ventilation	6 m	(#174914) Smågrise. Toklimastald, delvis spaltegulv	0	210					(#174861) Flexgruppe: Slagtesvin og Smågrise; 25-49 % fast gulv	0	210	Sum						420	Slagtesvin og Smågrise; 25-49 % fast gulv	Smågrise. Toklimastald, delvis spaltegulv	Slagtesvin. Delvis spaltegulv, 25 - 49 % fast gulv
Stalde og produktioner																																														
Staldnavn	Staldstørrelse (m ²)	Ventilation	Kildehøjde	Produktion	Antal måneder udegående	Produktionsareal (m ²)																																								
Ansoget drift																																														
A. Klimastald	600	Mekanisk ventilation	6 m	(#174914) Smågrise. Toklimastald, delvis spaltegulv	0	210																																								
				(#174861) Flexgruppe: Slagtesvin og Smågrise; 25-49 % fast gulv	0	210																																								
Sum						420																																								
Slagtesvin og Smågrise; 25-49 % fast gulv																																														
Smågrise. Toklimastald, delvis spaltegulv																																														
Slagtesvin. Delvis spaltegulv, 25 - 49 % fast gulv																																														
2.	<p>Støjbelastningen fra husdyrbrugets bygningsparcel til omgivelserne (det ækvivalente, konstante, korregerede støjniveau i db(A) målt i ethvert punkt uden for skel må ikke overstige:</p> <table border="1"> <thead> <tr> <th colspan="4">DAG</th> </tr> </thead> <tbody> <tr> <td>Mandag-fredag</td> <td>Kl. 07.00 – 18.00</td> <td>55 dB(A)</td> <td>ref. tid 8 timer</td> </tr> <tr> <td>Lørdag</td> <td>Kl. 07.00 – 14.00</td> <td>55 dB(A)</td> <td>ref. tid 7 timer</td> </tr> <tr> <td>Lørdag</td> <td>Kl. 14.00 – 18.00</td> <td>45 dB(A)</td> <td>ref. tid 4 timer</td> </tr> <tr> <td>Søn- og helligdage</td> <td>Kl. 07.00 – 18.00</td> <td>45 dB(A)</td> <td>ref. tid 8 timer</td> </tr> <tr> <th colspan="4">AFTEN</th> </tr> <tr> <td>Alle dage</td> <td>Kl. 18.00 – 22.00</td> <td>45 dB(A)</td> <td>ref. tid 1 time</td> </tr> <tr> <th colspan="4">NAT</th> </tr> <tr> <td>Alle dage</td> <td>Kl. 22.00 – 07.00</td> <td>40 dB(A)</td> <td>ref. tid ½ time</td> </tr> </tbody> </table> <p>Støjbelastningen er det ækvivalente, korregerede støjniveau i dB(A) målt eller beregnet i punkter i 1,5 meters højde over terræn. Referencetiden regnes i henhold til støjvejledningen.</p> <p>Virksomheden skal for egen regning dokumentere, at grænseværdierne overholdes, såfremt Kolding Kommune skønner det nødvendigt.</p> <p>Kravet om dokumentation af støjforholdene kan højst fremsættes en gang årligt, med mindre den seneste kontrol viser, at vilkårene ikke kan overholdes. Støjmålinger skal udføres som beskrevet i Miljøstyrelsens til enhver tid gældende støjregningsvejledning og foretages i punkter, som forinden aftales med kommunen. Støjmåling skal udføres af et akkrediteret firma.</p>	DAG				Mandag-fredag	Kl. 07.00 – 18.00	55 dB(A)	ref. tid 8 timer	Lørdag	Kl. 07.00 – 14.00	55 dB(A)	ref. tid 7 timer	Lørdag	Kl. 14.00 – 18.00	45 dB(A)	ref. tid 4 timer	Søn- og helligdage	Kl. 07.00 – 18.00	45 dB(A)	ref. tid 8 timer	AFTEN				Alle dage	Kl. 18.00 – 22.00	45 dB(A)	ref. tid 1 time	NAT				Alle dage	Kl. 22.00 – 07.00	40 dB(A)	ref. tid ½ time									
DAG																																														
Mandag-fredag	Kl. 07.00 – 18.00	55 dB(A)	ref. tid 8 timer																																											
Lørdag	Kl. 07.00 – 14.00	55 dB(A)	ref. tid 7 timer																																											
Lørdag	Kl. 14.00 – 18.00	45 dB(A)	ref. tid 4 timer																																											
Søn- og helligdage	Kl. 07.00 – 18.00	45 dB(A)	ref. tid 8 timer																																											
AFTEN																																														
Alle dage	Kl. 18.00 – 22.00	45 dB(A)	ref. tid 1 time																																											
NAT																																														
Alle dage	Kl. 22.00 – 07.00	40 dB(A)	ref. tid ½ time																																											
3.	<p>Støjgrænseværdierne nævnt i vilkår 2 skal overholdes med mulighed for følgende undtagelser: I forbindelse med høst (herunder korntørring) og gyllekørsel tillades kørsel udenfor hverdage og dagtimer i en begrænset periode.</p>																																													

BILAG 2 GRUNDLAG FOR TILLADELSEN

Nedenstående findes den fulde titel på de love, bekendtgørelser og andre henvisninger, der er anvendt i tilladelsen og som danner grundlag for denne.

<i>Husdyrbrugloven:</i>	Lov nr. 1572 af 20. december 2006, jf. lovbekendtgørelse nr. 520 af 1. maj 2019 om husdyrbrug og anvendelse af gødning m.v.
<i>Godkendelsesbekendtgørelsen:</i>	Bekendtgørelse nr. 718 af 8. juli 2019 om godkendelse og tilladelse m.v. af husdyrbrug.
<i>Husdyrgødningsbekendtgørelsen:</i>	Bekendtgørelse nr. 760 af 30. juli 2019 om miljøregulering af dyrehold og om opbevaring og anvendelse af gødning.
<i>Naturbeskyttelsesloven:</i>	Lov nr. 9 af 3. januar 1992, jf. lovbekendtgørelse nr. 240 af 13. marts 2019 om naturbeskyttelse.
<i>Kommuneplan 2017-2029:</i>	Kommuneplan 2017-2029 - Kolding Kommune.
<i>Regulativ for erhvervsaffald:</i>	Kolding Kommunes regulativ for erhvervsaffald.

BILAG 3 OVERSICHTSTEGNING OG AFLØBSPLAN

