

§16b Miljøtilladelse af husdyrbrug

**Arnåvej 25
6240 Løgumkloster**

2021

INDHOLDSFORTEGNELSE

| | |
|--|-----------|
| INDLEDNING | 2 |
| AFGØRELSE OM MILJØTILLADELSE | 3 |
| MILJØTEKNISK BESKRIVELSE OG VURDERING..... | 4 |
| A. OPLYSNINGER OM ANSØGER OG EJERFORHOLD | 4 |
| B. OPLYSNINGER OM HUSDYRBRUGET OG DET ANSØGTE | 5 |
| 1) Indretning og drift af anlæg | 5 |
| 2) Anlægsarbejder og bygningsmæssige ændringer..... | 6 |
| 3) Forbindelse til andre husdyrbrug | 6 |
| 4) Lokalisering og landskab | 6 |
| 5) Ammoniak | 6 |
| 6) Lugt | 7 |
| 7) Øvrige emissioner og gener | 7 |
| 8) Reststoffer, affald og naturressourcer | 9 |
| 9) Bedste tilgængelige teknik (BAT) - Ammoniak..... | 9 |
| 10) Eventuelle grænseoverskridende virkninger | 9 |
| C. ØVRIGE RELEVANTE OPLYSNINGER | 10 |
| VILKÅR | 11 |
| HØRINGER | 13 |
| KLAGEVEJLEDNING | 13 |
| BILAG | 13 |

INDLEDNING

Arnåvej 25 v. Thorsten Dahl har d. 22. januar 2021 søgt om miljøtilladelse på ejendommen Arnåvej 25, 6240 Løgumkloster.

Tilladelsen bygger på ansøgers miljøredegørelse med tilhørende bilag, herunder skema 224265.

Tilladelsen indeholder først en miljøteknisk beskrivelse og vurdering af ejendommen, herunder afsnit der vedrører husdyrbrugets påvirkning af omgivelserne. Til sidst er vilkårene for afgørelsen om miljøtilladelse.

Der gives 6 års frist for fuld udnyttelse af miljøtilladelsen.

Historik

Ejendommen har en § 12 miljøgodkendelse fra 2012. Denne godkendelse bortfalder, når miljøtilladelse efter § 16b udnyttes.

Miljøtilladelse § 16b – 2021

Ansøgningen om miljøtilladelse indsendes for at få godkendt de eksisterende produktionsarealer til en mere fleksibel produktion efter de nye regler. Desuden indeholder ansøgningen eksisterende dybstrøelsesafsnit og et nyt motionsareal, samt udvidelse af ensilagesilo.

AFGØRELSE OM MILJØTILLADELSE

Tønder Kommune meddeler 26. april 2021 miljøtilladelse til husdyrbruget på Arnåvej 25, 6240 Løgumkloster med de stillede vilkår.

Tilladelsen er meddelt jf. § 16b i husdyrloven¹. Vurderinger og vilkårsfastsættelse er foretaget efter husdyrgodkendelsesbekendtgørelsen² og husdyrgødningsbekendtgørelsen³. Der tillades følgende:

Produktionsareal:

1085 m² spaltegulv med bagskyl eller ringkanal til alle kvæg.

970 m² dybstrøelse til alle kvæg.

510 m² - fast gulv til alle kvæg.

Gødningsareal:

635 m² gødningsareal til flydende husdyrgødning.

Projekterede anlæg:

Udvidelse af eksisterende plansiloer 12x50 m og udendørs løbegård på 350 m².

Dispensation:

Udvidelse af ensilagesilo

Siloen ønskes etableret i en afstand på indtil ca. 5 m til naboskel. Dermed søges om dispensation fra afstandskravet på 30 m.

Da arealet bag skellet anvendes til mark og køreareal, vurderes der ikke at være væsentlige gener forbundet med etablering indenfor afstandskravet på 25 m.

Etablering af løbegård

Løbegården ønskes etableret med en afstand på 20 m. til boring. Boringen ligger i gårdspladsen, på den anden side af en bygning. Det vurderes at der ikke vil være væsentlige gener forbundet med etablering indenfor afstandskravet på 25 m. Der stilles vilkår om, at løbegården rengøres for gødning dagligt.

Tønder Kommune meddeler derfor dispensation til afstandskravet jf. § 9 i Husdyrloven.

Tilladelsen bygger ansøgers miljøredegørelse med tilhørende bilag, herunder skema nr. 224265 version 1 indsendt via husdyrgodkendelse.dk.

Det er Tønder Kommunes vurdering, at husdyrbruget har truffet de nødvendige foranstaltninger til at forebygge og begrænse forureningen. Herunder, at husdyrbruget kan drives på stedet under hensyn til omgivelserne, og ikke vil påvirke Natura 2000 områder negativt eller ødelægge plantearter, yngle- eller rasteområder for bilag I og IV arter. Afgørelsen kan skriftligt påklages til Miljø- og Fødevarerklagenævnet jf. vejledning sidst i tilladelsen.

Per Hendriksen
Miljømedarbejder

Kvalitetssikring:
Dorte Fabrin
Miljømedarbejder

¹ Lovbekendtgørelse nr. 520 af 1. maj 2019 om husdyrbrug og anvendelse af gødning m.v.

² Bekendtgørelse nr. 2256 af 29. december 2020 om godkendelse og tilladelse m.v. af husdyrbrug.

³ Bekendtgørelse nr. 1176 af 23. juli 2020 om miljøregulering af dyrehold og om opbevaring og anvendelse af gødning

MILJØTEKNISK BESKRIVELSE OG VURDERING

A. OPLYSNINGER OM ANSØGER OG EJERFORHOLD

1) Bedriftsoplysninger:

Ejendomsnr.: 5500004226
CVR: 32996892
CHR: 50234

2) Kontaktoplysninger:

Thorsten Dahl
Arnåvej 25, 6240 Løgumkloster
Mobil: 53357510
E-mail: alslevvestergaard@gmail.com

3) Rådgiver:

Anita H. Rasmussen - SAGRO
Mobil: 76602193
E-mail: ahi@sagro.dk

4) Andre husdyrbrug der drives sammen med det ansøgte

Ingen

B. OPLYSNINGER OM HUSDYRBRUGET OG DET ANSØGTE

1) Indretning og drift af anlæg

Stald og anlæg

Oplysninger om ejendommens indretning og drift fremgår af nedenstående.

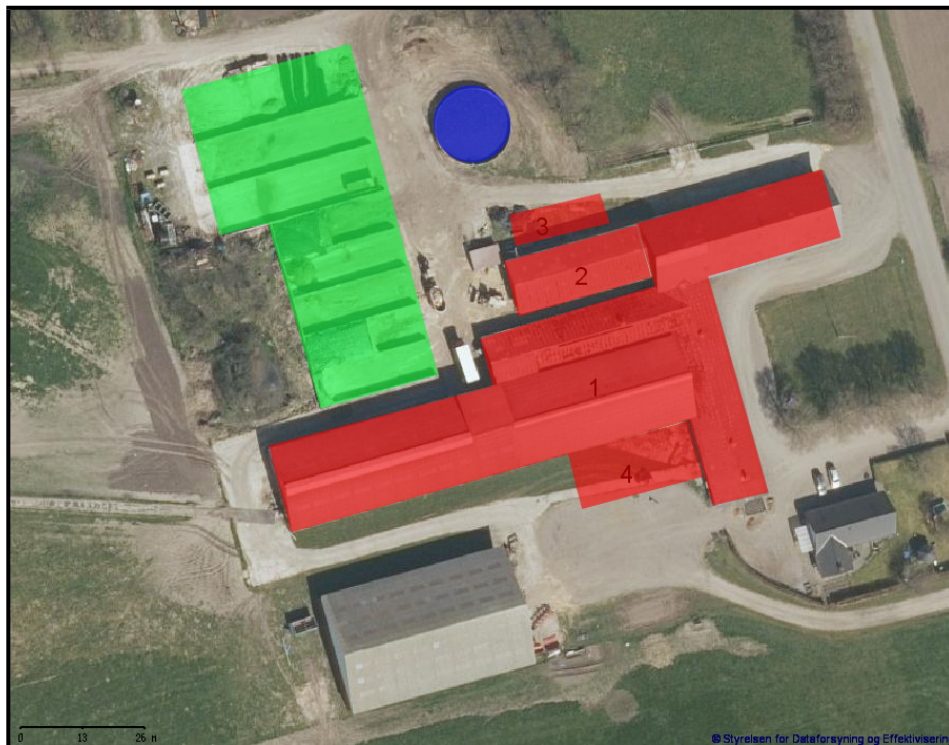

Figur: Placering af stalde og gødnings- og ensilageopbevaringsanlæg.

Stald 1: 645 m² dybstrøelse; 1085 m² sengestald (kanal bagskyl); 160 m² sengestald (fast gulv)
Stald 2: 275 m² dybstrøelse
Stald 3: 50 m² dybstrøelse
Stald 4: 350 m² fast gulv (løbegård)

Produktionsarealer

Ansøgers oplysninger fremgår af bilag 1 – side 5.

Tønder Kommune vurderer:

På baggrund af ansøgers oplysninger vurderes det, at der er redegjort tilstrækkeligt for produktionsarealerne i 8-årsdrift, i nudrift og i ansøgt drift. Der stilles vilkår til produktionsarealernes udformning og maksimale størrelse i ansøgt drift.

Gødningsopbevaring og -håndtering

Ansøgers oplysninger fremgår af bilag 1 – side 10.

Tønder Kommune vurderer:

Det fremgår af ansøgers kapacitetsberegning, at der er tilstrækkelig kapacitet til opbevaring af gylle og at dybstrøelse opbevares i markstak og bruges som flydelag.

Tønder Kommune vurderer, at udbringningsteknikker og opbevaring af husdyrgødningen lever op til gældende regler på området.

Vi vurderer, at der med ansøgers redegørelse og de stillede vilkår er taget tilstrækkelig hensyn til omkringboende, så gødningshåndtering og opbevaring ikke er til væsentlig gene for omgivelserne.

2) Anlægsarbejder og bygningsmæssige ændringer

Ansøgers oplysninger fremgår af bilag 1 – side 10.

Der søges om en ny ensilageplads på 12x 50 meter. Ny løbegård 350 m², og kalvebokse.

Tønder Kommune vurderer:

På baggrund af ansøgers oplysninger vurderes det, at der er redegjort tilstrækkeligt for de bygningsmæssige ændringer.

3) Forbindelse til andre husdyrbrug

Ansøgers oplysninger fremgår af bilag 1 – side 5.

Tønder Kommune vurderer:

På baggrund af ansøgers oplysninger vurderer vi, at husdyrbruget ikke har samdrift med andre husdyrbrug.

4) Lokalisering og landskab

Ansøgers oplysninger fremgår af bilag 1 – side 11.

Tønder Kommune vurderer:

Alle afstandskrav i husdyrgodkendelseslovens §§ 6 og 7 er overholdt. Afstandskravene i § 8 er også overholdt på nær krav 30 meter til naboskel og 25 m til markvandingsboringen. Dispensation for afstandskravene fremgår af side 3.

Det fremgår af ansøgers oplysninger, at alle nye bygningsmæssige ændringer etableres i tilknytning til de eksisterende bygninger. Valg af materialer og farver matcher eksisterende bebyggelse.

Der stilles vilkår til placering og materialer, som sikrer, at de landskabelige værdier ikke tilsidesættes, og at det nye byggeri ikke vil virke forstyrrende i landskabet.

5) Ammoniak

Ammoniakfølsom natur (kategori 1, 2 og 3)

Nærmeste kategori 1 natur – Draved Skov - ligger ca. 2,5 km sydvest for husdyrbruget. Beregninger i ansøgningssystemet viser, at totaldepositionen fra husdyrbruget er 0,0 kg N/ha/år, hvilket er under beskyttelsesniveauets nedre grænse på 0,2 kg N/ha/år totalt.

Nærmeste kategori 2 natur er et overdrev ca. 1,2 km vest for husdyrbruget. Beregninger i ansøgningssystemet viser, at totaldepositionen fra husdyrbruget er 0,1 kg N/ha/år, hvilket er under beskyttelsesniveauet på 1,0 kg N/ha/år totalt.

Nærmeste kategori 3 natur er et moseområde ca. 1,2 km sydvest for husdyrbruget. Beregninger i ansøgningssystemet viser, at merdepositionen fra husdyrbruget er 0,0 kg N/ha/år, hvilket er under beskyttelsesniveauet på 1,0 kg N/ha/år.

Naturbeskyttelseslovens § 3

Indenfor en afstand af 500 m fra husdyrbrugets anlæg ligger 3 vandhuller som er omfattet af naturbeskyttelseslovens § 3. Det fremgår af beregninger i ansøgningsystemet, at søerne ikke vil modtage en merdeposition på over 1,0 kg N/ha/år. Dermed vurderes merdepositionen ikke at give anledning til en tilstandsændring af søen.

Det ansøgte projekt vurderes på den baggrund ikke at give anledning til tilstandsændringer af naturområdet.

6) Lugt

Tønder Kommune vurderer:

Der er foretaget en beregning af lugtgenefstanden i husdyrgodkendelse.dk, beregningerne viser, at lugtgenekriteriet er overholdt.

Ejendomme med landbrugspligt er ikke omfattet af lugtbeskyttelsen.

Nærmeste beboelse uden landbrugspligt ligger 850 m. mod nordøst.

Nærmeste samlede bebyggelse ligger 950 m. mod nordøst.

Nærmeste byzone ligger 3 km mod syd.

For at begrænse lugtgenerne stilles der endvidere vilkår om, at der ikke må opbevares dybstrøelse i markstak inden for 100 m fra nabobeboelser.

Under forudsætning af, at vilkårene overholdes, vurderer vi, at der er taget tilstrækkelige hensyn til de omkringboende.

7) Øvrige emissioner og gener

Støj

Ansøgers oplysninger fremgår af bilag 1 – side 19.

Tønder Kommune vurderer:

For at sikre de nærmeste nabobeboelser mod væsentlige støjgener stilles der vilkår til det maksimale bidrag til den samlede støjbelastning.

Vi vurderer, at vilkåret er tilstrækkeligt til at sikre omgivelserne mod væsentlige støjgener.

Rystelser og vibrationer

Ansøgers oplysninger fremgår af bilag 1 – side 19.

Tønder Kommune vurderer:

På baggrund af husdyrbrugets placering vurderes rystelser og vibrationer ikke at medføre væsentlige gener for omgivelserne.

Støv

Ansøgers oplysninger fremgår af bilag 1 – side 17.

Tønder Kommune vurderer:

Vi vurderer, at de omkringboende er tilstrækkeligt sikret mod væsentlige daglige støvgener, og at støv kun i sjældne tilfælde f.eks. i forbindelse med høst vil give anledning til gener uden for ejendommen. Der stilles derfor ingen vilkår.

Fluer og skadedyr

Ansøgers oplysninger fremgår af bilag 1 – side 17.

Tønder Kommune vurderer:

Der er stillet vilkår om hygiejneniveau og bekæmpelse, så risiko for tilhold af skadedyr reduceres.

Det vurderes, at husdyrbruget vil sørge for god staldhygiejne, forsvarlig foderopbevaring, fjernelse af affald, foder og gødningsrester, så skadedyrsangreb forebygges.

Til- og frakørsel

Ansøgers oplysninger fremgår af bilag 1 – side 18.

Tønder Kommune vurderer:

Vi vurderer, at husdyrbruget i forbindelse med udvidelsen har taget tilstrækkelige hensyn til omkringboende og miljøet, således at transporterne ikke er til væsentlig gene for omgivelserne eller udgør en unødigt risiko for miljøet.

Lys

Ansøgers oplysninger fremgår af bilag 1 – side 16.

Tønder Kommune vurderer:

Der stilles vilkår om, at ejendommens drift ikke må medføre væsentlige lysgener for omboende og omgivelserne.

Vi vurderer, at der med det stillede vilkår er taget tilstrækkeligt hensyn til de omkringboende.

Driftsforstyrrelser og uheld

Ansøgers oplysninger fremgår af bilag 1 – side 19.

Tønder Kommune vurderer:

For at minimere risikoen for forurening i forbindelse med den almindelige daglige drift, stilles der vilkår til opsyn ved gyllepumpning samt til opbevaring og håndtering af affald og brændstof mm.

Vi vurderer på den baggrund, at der er taget tilstrækkelige hensyn til omgivelserne ved håndtering af husdyrgødning, affald og brændstof.

Kemikalier og pesticider

Ansøgers oplysninger fremgår af bilag 1 – side 20.

Tønder Kommune vurderer:

Der stilles ingen vilkår om kemikalier og pesticider, da de ikke opbevares på ejendommen.

Olie og brændstof

Ansøgers oplysninger fremgår af bilag 1 – side 21.

Tønder Kommune vurderer:

Opbevaring af olie og brændstof reguleres af olietanksbekendtgørelsen, der i høj grad sikrer mod forurening. For at undgå olieforurening, er der stillet vilkår om, at påfyldningspistol for olie skal være forsynet med automatisk lukkemekanisme, og at brændstoftanke skal stå på fast og tæt bund, så spild kan opsamles.

Egenkontrol

Ansøgers oplysninger fremgår af bilag 1 – side 20.

Tønder Kommune vurderer:

Der er stillet vilkår om egenkontrol på ejendommen.

Vi vurderer, at der anvendes godt landmandsskab med hensyn til management.

8) Reststoffer, affald og naturressourcer

Spildevand

Ansøgers oplysninger fremgår af 1 – side 9.

Tønder Kommune vurderer:

På baggrund af ansøgers oplysninger og det stillede vilkår vurderes det samlet set, at husdyrbrugets opbevaring og håndtering af spildevand er forsvarlig.

Affald og døde dyr

Ansøgers oplysninger fremgår af bilag 1 – side 21.

Tønder Kommune vurderer:

Når vilkår om affaldshåndtering, egenkontrol og ressourceforbrug overholdes, og affald bortskaffes ifølge kommunens affaldsregulativ, vurderer vi, at der tages tilstrækkelige hensyn til omgivelserne, og at mulighederne for genanvendelse og recirkulation udnyttes.

Naturressourcer

Ansøgers oplysninger fremgår af bilag 1 – side 22.

Tønder Kommune vurderer:

Det vurderes, at det skønnede forbrug af vand, olie og el er i overensstemmelse med husdyrbrugets produktion og størrelse. For at sikre en god udnyttelse af ressourcerne, stilles der vilkår om vedligeholdelse af drikkevandssystemer.

På baggrund af ansøgers oplysninger og det stillede vilkår vurderes det, at husdyrbruget anvender naturressourcerne forsvarligt.

9) Bedste tilgængelige teknik (BAT) - Ammoniak

Ansøgers oplysninger fremgår af bilag 1 – side 23.

Tønder Kommune vurderer:

Tønder Kommune har fastlagt et BAT-emissionsniveau på 3.184 kg N/år ud fra bilag 3 til husdyrgodkendelsesbekendtgørelsen. Det fremgår af ansøgningen, at den samlede ammoniakemission fra husdyrbruget bliver 3.184 kg N/år.

BAT fastholdes ved, at der stilles vilkår om indretning, udformning og drift af staldsystemerne.

Tønder Kommune vurderer på den baggrund, at BAT er overholdt.

10) Eventuelle grænseoverskridende virkninger

Ansøgers oplysninger fremgår af bilag 1 – side 23.

Tønder Kommune vurderer:

Tønder Kommune er enig i ansøgers vurdering om, at der ikke er grænseoverskridende virkninger, da der er ca. 15 km. til den dansk/tyske grænse.

C. ØVRIGE RELEVANTE OPLYSNINGER

Habitatvurdering

Nærmeste Natura 2000-område er Draved Skov, der ligger ca. 2,5 km sydvest for husdyrbruget. Beregninger i ansøgningssystemet viser, at totaldepositionen fra husdyrbruget vil udgøre 0,0 kg N/ha/år efter udvidelsen.

Vi vurderer, at det ansøgte projekt ikke kan få negativ virkning på Natura 2000 området, herunder de arter og naturtyper, som området er udpeget for at beskytte. Vi vurderer også, at det ansøgte projekt ikke i kumulation med andre projekter vil få negativ virkning på udpegningsgrundlaget for området som følge af ammoniak.

Tønder Kommune konkluderer, at det ikke er nødvendigt at foretage en miljøkonsekvensvurdering.

Bilag I arter

Husdyrbrugets anlæg ligger ikke i fuglebeskyttelsesområde. Nærmeste fuglebeskyttelsesområde ligger ca. 2,5 km mod sydvest. Det vurderes, alene på grund af afstanden, at projektet ikke vil kunne påvirke bilag I-arter.

Bilag IV arter

Der foreligger ikke konkrete feltobservationer af bilag IV-arter i projektområdet eller i dets umiddelbare nærhed.

Tønder Kommune vurderer, at projektet ikke vil have en negativ indflydelse på de forskellige bilag IV-arter, da der ikke ændres på vandhuller eller andre potentielle levesteder. Der fjernes ikke gamle bygninger og fældes ikke store træer, der kunne være levested for flagermus.

Det vurderes på den baggrund, at projektet ikke vil medføre, at yngle- og rasteområder for bilag IV arter beskadiges eller ødelægges.

VILKÅR

Når tilladelsen meddeles skal vilkårene overholdes. Tilladelsen meddeles på følgende vilkår:

1. Det tilladte produktionsareal, staldsystem og dyretype må maksimalt skal være som angivet på side 5.
2. Projektet skal gennemføres som beskrevet i ansøgningsmaterialet og med de ændringer, der fremgår af miljøtilladelsen.
3. Husdyrbruget skal have økologisk autorisation.

Stalde og anlæg

4. Nye bygninger og anlæg skal placeres som angivet på situationsplanen på side 5.

Gødningsopbevaring og -håndtering

5. Inden udpumpning af gylle fra staldene skal det sikres, at gyllebeholderne kan rumme den udpumpede mængde gylle.
6. Påfyldning af gyllevogne og evt. tømning af gylle i anden beholder, skal foregå under opsyn.
7. Hvis der forekommer spild af husdyrgødning skal det straks opsamles.

Ammoniak

8. I løbegården med fast gulv skal der foretages skrabning af gulvet dagligt.

Støj

9. Den eksterne støjbelastning fra husdyrbrugets bygningsparcel, herunder fra stalden og gyllebeholderen, må ikke overstige følgende værdier, målt på nærmeste naboejendom med tilhørende udendørs arealer i tilknytning til boligen:

| | Kl. | Midlingstiden | dB(A) |
|--------------------|-------|---------------|-------|
| Mandag-fredag | 07-18 | 8 timer | 55 |
| Lørdag | 07-14 | 7 timer | 55 |
| Lørdag | 14-18 | 4 timer | 45 |
| Søn- og helligdage | 07-18 | 8 timer | 45 |
| Alle dage | 18-22 | 1 timer | 45 |
| Alle dage | 22-07 | 0,5 timer | 40 |
| Spidsværtdi | 22-07 | - | 55 |

Tabel: Støjgrænser

De angivne værdier for støjbelastningen er de ækvivalente, korrigerede lyd niveauer i dB(A).

Markarbejde med traktorer og landbrugsmaskiner er ikke omfattet af ovennævnte støjgrænser. I forbindelse med høst og korntørring kan grænseværdien om aftenen og om natten forhøjes med 5 dB(A) i høstperioden, dog i højst 6 uger.

Fluer og skadedyr

10. Der skal udføres en effektiv flue- og skadedyrsbekæmpelse i overensstemmelse med gældende retningslinjer fra Aarhus Universitet, Institut for Agroøkologi.
11. Arealerne omkring bygninger og tilkørselsveje skal holdes fri for affald, gødning og foderrester.

Lugt

12. Markstakke med dybstrøelse skal placeres mindst 100 meter fra nabo-beboelser.

Lys

13. Driften må ikke medføre væsentlige lysgener for omboende og omgivelserne.

Olie og brændstof

14. Påfyldningspistol for olie skal være forsynet med automatisk lukkemekanisme.
15. Brændstoftanke skal stå på fast og tæt bund, så spild kan opsamles, og der ikke er mulighed for afløb til jord, kloak, overfladevand eller grundvand.

Egenkontrol og management

16. Der skal føres driftsjournal over det årlige forbrug af diesel, vand og el. Oplysningerne skal gemmes i minimum 5 år.

Affald

17. Fast farligt affald skal opbevares indendørs på fast og tæt bund.

Naturressourcer

18. Drikkevandssystemet skal vedligeholdes så vandspild minimeres.

HØRINGER

Høring af parter, naboer og andre berørte

Tønder Kommune vurderer, at de personer, som skal høres i sagen, er ansøger og ejere af naboejendommen. De har derfor modtaget et brev om projektet og fået mulighed for at indsende bemærkninger.

Konsekvenszonen er på 350 meter.

Tønder Kommune har derudover vurderet, om der er naboer, der skal orienteres om sagen. Naboer i husdyrlovens forstand defineres som ejere af ejendomme, der matrikulært grænser op til den ejendom, hvorpå anlægget er beliggende. Naboer skal orienteres, med mindre kommunen skønner, at det der er søgt om, har underordnet betydning for naboen.

Nabo- og partshøringen har ikke givet anledning til bemærkninger.

KLAGEVEJLEDNING

Hvis du ønsker at klage over denne afgørelse, kan du klage til Miljø- og Fødevarerklagenævnet. Bemærk at klagenævnet 1. februar 2017 har skiftet navn, så der kan være flere steder, hvor det stadig står navngivet som Natur- og Miljøklagenævnet. Klageportalen ligger på www.borger.dk og www.virk.dk. Du logger på www.borger.dk eller www.virk.dk, ligesom du plejer, typisk med NEM-ID. Klagen sendes gennem Klageportalen til den myndighed, der har truffet afgørelsen. En klage er indgivet, når den er tilgængelig for myndigheden i Klageportalen. Når du klager, skal du betale et gebyr på 900 kr. som privatperson og 1.800 kr. som virksomhed eller organisation. Du betaler gebyret med betalingskort i Klageportalen.

Miljø- og Fødevarerklagenævnet skal som udgangspunkt afvise en klage, der kommer uden om Klageportalen, hvis der ikke er særlige grunde til det. Hvis du ønsker at blive fritaget for at bruge Klageportalen, skal du sende en begrundet anmodning til den myndighed, der har truffet afgørelse i sagen. Myndigheden videresender herefter anmodningen til Miljø- og Fødevarerklagenævnet, som træffer afgørelse om, hvorvidt din anmodning kan imødekommes.

Klagen skal være modtaget senest mandag den 24. maj 2021.

Du kan vælge at få denne afgørelse prøvet ved domstolen. Retssagen skal være anlagt inden 6 måneder fra den dag, afgørelsen er meddelt.

Hvis afgørelsen påklages, kan klagemyndigheden beslutte at ændre vilkårene i tilladelsen eller helt at ophæve tilladelsen. Hvis tilladelsen udnyttes inden klagefristens udløb – og inden en eventuel klage er afgjort af klagemyndigheden – sker udnyttelsen på virksomhedens ansvar.

BILAG

Bilag 1: Miljøreddegørelse fra ansøger.