



Rebild
KOMMUNE

§ 16 b

Lov om husdyrbrug og anvendelse
af gødning m.v.

Nr. 1572 af 20. december 2006

Jf. lovbek. nr. 1020 af 6. juli 2018,

Med senere ændringer

26. oktober 2018

Miljøtilladelse af husdyrbruget, Bratbjergvej 9, Sønderup, 9541 Suldrup

- ændring af dyrehold samt bygningsmæssige ændringer

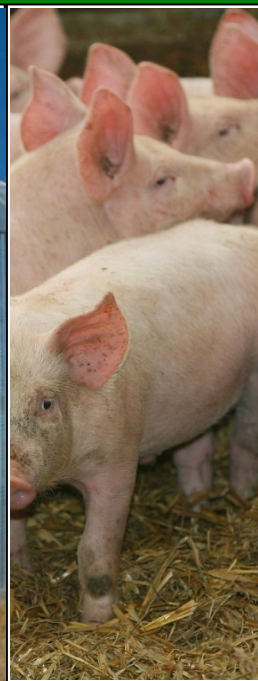
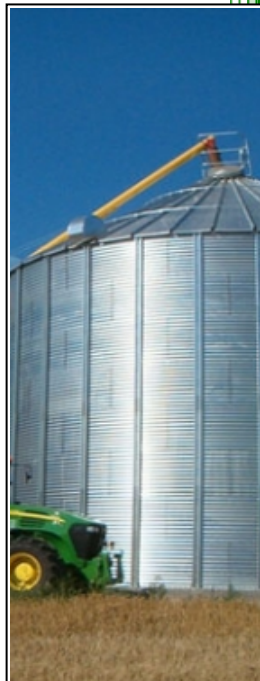

Sagsnummer: 09.17.18-P19- 25-17

Rebild Kommune

Center Natur og Miljø

Hobrovej 110

9530 Støvring

Telefon 99 88 99 88

raadhus@rebild.dk | www.rebild.dk

Indhold

1	DATABLAD	3
2	INDLEDNING	4
2.1	ANSØGNING OM MILJØTILLADELSE	4
2.2	TIDLIGERE GODKENDELSER, TILLADELSER, ANMELDELSER ETC.	4
2.3	IKKE TEKNISK RESUMÉ	5
3	AFGØRELSE OM MILJØTILLADELSE	7
3.1	VILKÅR FOR HUSDYRBRUGET	7
4	VURDERING I FORHOLD TIL HUSDYRBRUGETS INDVIRKNING PÅ MILJØET	11
4.1	HUSDYRHOLD, STALDANLÆG OG DRIFT	11
4.2	HUSDYRBRUGETS BELIGGENHED OG PLANMÆSSIGE FORHOLD	11
4.3	PLACERING I LANDSKABET	14
4.4	BEDSTE TILGÆNGELIGE TEKNIK (BAT)	14
4.5	AMMONIAKEMISSION OG NATUR	15
4.6	LUGT.....	16
4.7	LYS, STØV, STØJ, RYSTELSER, TRANSPORT, FLUER OG SKADEDYR	16
4.8	RESTSTOFFER, AFFALDSPRODUKTION OG BRUG AF NATURRESSOURCER	17
5	LOVGRUNDLAG	19
5.1	OFFENTLIGHED.....	19
5.2	GYLDIGHED	19
5.3	REVURDERING	20
5.4	MEDDELELSESPLIKT – ANLÆG, EJERFORHOLD	20
6	KLAGEVEJLEDNING	20
7	BILAG	21
	BILAG 1A. SITUATIONSPLAN	21
	BILAG 1B. PLANTEGNING AF STALD	22
	BILAG 1C. INDRE TRANSPORTVEJ OG TRANSPORTVEJ MED DYR, GYLLE, DYBSTRØELSE, FODER MM.	23
	BILAG 2. REBILD KOMMUNES SAMLEDE NATURVURDERING	24

1 DATABLAD

Dato for afgørelse	26. oktober 2018
CVR nr.	13733902
Husdyrbrugets navn	Per Møller Kristiansen
Beliggenhedsadresse	Bratbjergvej 9 Sønderup 9541 Suldrup
Ejendomsnavn	-
Ejendomsnummer	8400007437
Matrikler på ejendomsnummer	1f – Sønderup By, Sønderup 5f – Haverslev By, Haverslev
CHR nr.	32754
Ejers og ansøgers navn	Per Møller Kristiansen
Ejers og ansøgers adresse	Gammelholmvej 8 Sønderup 9541 Suldrup
Ansøgers navn (hvis forskellig fra ejer)	-
Ansøgers navn (hvis forskellig fra ejer)	-
Ejers telefonnr.	98 65 30 16
Ejers e-mailadresse	margit.dalum@gmail.com
Konsulent	Agri Nord v. Carsten Aarup Hobrovej 437 9200 Aalborg SV Tlf. 96 35 11 92 e-mail: caa@agrinord.dk
Ansøgningskema nr.	201623, version 4
Fiktiv ansøgningskema	-
Oplysninger om andre husdyrbrug (samdrift)	Gammelholmvej 8 Sønderup 9541 Suldrup
Tilsynsmyndighed	Rebild Kommune

2 INDLEDNING

2.1 ANSØGNING OM MILJØTILLADELSE

Rebild Kommune har den 20. december 2017 modtaget ansøgning om miljøtilladelse af husdyr-brugget på Bratbjergvej 9, Sønderup, 9541 Suldrup, matrikel nr. 1f Sønderup By, Sønderup m.fl., CVR-nummer: 13733902.

Ejer har i henhold til husdyrbruglovens¹ § 16 b ansøgt om følgende:

Inddragelse af mere areal til gedekiddene på ejendommen, således at dyreholdet vil bestå af gedekid, et par bukke, og primært om vinteren, vil der også blive opstaldet kvier.

Dyreholdet opstaldes i eksisterende stald på i alt 510 m² med følgende produktioner:

- | | |
|--|--------------------------------------|
| - Får og geder. Dybstrøelse | Produktionsareal: 296 m ² |
| - Ammekøer, slagtekalve (over 6 mdr.). Spaltegulvbokse | Produktionsareal: 78 m ² |

Produktionsarealet udgør således i alt 374 m².

Flydende husdyrgødning opbevares i ejendommens gyllebeholder med areal på 92 m², og dybstrøelse opbevares i markstak.

2.2 TIDLIGERE GODKENDELSER, TILLADELSER, ANMELDELSER ETC.

Husdyrbruget har en tilladelse jf. husdyrgodkendelseslovens² § 10 af 28. september 2010 med et tilladt dyrehold på:

- 50 kvier (6-20 mdr.)
- 400 gedekid

Staldanlæg fremgår af § 10 tilladelsen af 28. september 2010.

Da husdyrbruget ansøger om en ny tilladelse inden for en 8-årig periode er 8-års driften i ansøgningen forskellig fra nudriften.

Det tilladte dyrehold før § 10 tilladelsen blev givet var:

- 18 årskøer
- 114 kvier (6-20 mdr.), årsgyr
- 10 småkalve (0-6 mdr.), årsgyr

Da husdyrbruget ansøger om en ny tilladelse inden for en 8-årig periode tages der udgangspunkt i det tilladte dyrehold 8 år tilbage i forbindelse med vurdering af påvirkning af kategori 3-natur.

¹ Lov om husdyrbrug og anvendelse af gødning m.v. nr. 1572 af 20. december 2006, jf. lovbek. nr. 256 af 21. marts 2017.

² Lov om miljøgodkendelse m.v. af husdyrbrug nr. 1572 af 20. december 2006, jf. lovbek. nr. 1486 af 4. december 2009.

2.3 IKKE TEKNISK RESUMÉ

BELIGGENHED OG PLANMÆSSIGE FORHOLD

Ejendommen ligger i landzone ca. 780 meter syd for Sønderup, der er nærmeste samlet bebyggelse og ca. 1,8 km nordvest for Haverslev, der er nærmeste byzone. Nærmeste nabobeboelse, der er Bratbjergvej 5, ligger 95 meter nord for ejendommen.

Afstande i henhold til § 6 i husdyrbrugloven er overholdt.

Afstande i henhold til § 8 i husdyrbrugloven er overholdt, undtagen afstanden til skel. Der sker ikke udvidelse af dyreholdet og produktionsarealet. Rebild Kommune har derfor vurderet, at det ansøgte ikke medfører forøget forurening i forhold til afstanden til skel, og at en dispensation ikke er påkrævet.

Gyllebeholderen er en eksisterende beholder, der ikke ligger i et risikoområde. Med baggrund i en besigtigelse har kommunen vurderet, at beholderen ikke er omfattet af kravene i § 21 i husdyrgødningsbekendtgørelsen.

Rebild Kommune vurderer, at de eksisterende anlæg ikke ligger indenfor fredninger, strand-, klit-, sø-, å- og fortidsmindebeskyttelseslinjer eller indenfor skov-, vej- og kirkebyggelinjer.

Ejendommen ligger i landskabsområdet "Lerkenfeld Lavbundslandskab". I Kommuneplan 2017-2029 er området, hvor ejendommen ligger udpeget som "Lavbunds- og kystlandskab", "Område til driftsbygninger og anlæg på store husdyrbrug" og "Særligt værdifulde landbrugsområder". Desuden ligger ejendommen i beskyttelseszonen omkring Sønderup Kirke.

Da der ikke etableres nyt byggeri i forbindelse med det ansøgte, vil påvirkningerne af omgivelserne være uændrede.

HUSDYRHOLD OG STALDINDRETNING

Der godkendes et fremtidigt produktionsareal på 374 m², der svarer til 73,3 % af staldens areal, der er på 510 m². I anlægget skal der gå gedekid, samt et par bukke, og primært om vinteren vil der blive opstaldet kvier. Kvierne går i spaltegulvbokse og gedekiddene går i dybstrøelse.

HUSDYRGØDNINGSPRODUKTION OG HÅNDTERING

Der produceres gylle og dybstrøelse på ejendommen. Husdyrgødningen bliver opbevaret og håndteret efter reglerne i husdyrgødningsbekendtgørelsen. Dybstrøelse, der ikke køres direkte ud og pløjes ned, bliver anbragt i markstak, indtil den skal anvendes på marken. Rebild Kommune vurderer, at kravene til tilstrækkelig opbevaringskapacitet er overholdt med en gyllebeholder på 92 m² og ud fra den beskrevne drift for håndtering af dybstrøelse.

BAT

Den ansøgte ammoniakemission er under 750 kg N/år og kommunen vurderer ud fra dette, at den generelle regulering er tilstrækkelig, når der ikke er særlige forhold, der taler for yderligere BAT tiltag. Det vil sige, at når virksomheden overholder den til enhver tid gældende husdyrgødningsbekendtgørelse, som fastsætter minimumskrav til indretning af stalde, kapacitet af gødningsopbevaringsanlæg, krav til opbevaring af gødning, ensilage, spildevand mv., krav til indretning af afløb og til drift samt vedligeholdelse, så overholdes BAT. For at mindske ammoniakemissionen mest muligt, er der stillet vilkår, der skal sikre, at dybstrøelsesmåtten altid er tør i overfladen. Endelig er der stillet supplerende vilkår vedrørende driftsforstyrrelser og uheld.

FORURENING OG GENER FRA HUSDYRBRUGET

Beskyttelsesniveauerne er overholdt for alle naturområderne i nærområdet, herunder kategori 1, kategori 2 og kategori 3 natur, og der stilles ikke supplerende vilkår vedrørende naturbeskyttelse.

Den ansøgte produktion overholder lovens minimumskrav til lugtgenafstande til de forskellige typer af beboelse i området. Nærmeste nabobeboelse ligger under 100 meter fra staldanlægget og kommunen har derfor stillet vilkår om, at det til enhver tid skal tilstræbes, at virksomhedens indendørs og udendørs arealer renholdes og ryddes således, at lugtgener begrænses mest muligt og således, at der ikke opstår risiko for uhygiejniske forhold.

3 AFGØRELSE OM MILJØTILLADELSE

AFGØRELSE

Rebild Kommune vurderer, at der kan meddeles tilladelse af den ansøgte ændring og udvidelse i henhold til de gældende regler. Miljøtilladelsen er baseret på oplysningerne i ansøgningen samt efterfølgende vurderinger og betinget af tilladelsens vilkår. Tilladelsen omfatter ejendommen, Bratbjergvej 9, Sønderup, 9541 Suldrup, der drives under CVR-nummer 13733902.

Det er kommunens vurdering, at husdyrbruget har truffet de nødvendige foranstaltninger til at forebygge og begrænse forureningen ved anvendelse af bedste tilgængelige teknik, og at husdyrbruget i øvrigt kan drives på stedet uden at påvirke omgivelserne på en måde, som er uforenelig med hensynet til omgivelserne.

Såfremt vilkårene i denne tilladelse overholdes kan indretning og drift af husdyrbruget og udbringning af husdyrgødning ske uden væsentlig påvirkning af miljøet, herunder at projektet ikke skader bevaringsstatus for Natura 2000 områder eller levesteder for arter optaget på Habitatdirektivets bilag IV. En nærmere beskrivelse af vurderingerne fremgår af de enkelte afsnit.

Husdyrbruget skal til enhver tid leve op til gældende regler i love og bekendtgørelser, også selvom disse regler eventuelt måtte være skærpede i forhold til denne miljøtilladelse.

Miljøtilladelsen skal være udnyttet senest 6 år efter, at den er meddelt.

Hvis tilladelsen ikke udnyttes i 3 på hinanden følgende år, bortfalder den del, der ikke har været udnyttet (kontinuitetsbrud). Udnyttelse anses her for at foreligge, når mindst 25 pct. af det tilladte produktionsareal udnyttes driftsmæssigt.

Med driftsmæssig udnyttelse forstås, at der på det pågældende produktionsareal mindst produceres 50 pct. af det mulige inden for rammerne af dyrevelfærdskrav eller andre relevante krav.

Det er desuden et krav, at de opstillede vilkår bliver overholdt. Den ansvarlige for overholdelse af vilkårene er ejeren af ejendommen.

De stillede vilkår vurderes at begrænse risikoen for forurening og ikke-uvæsentlige gener. Der er med denne miljøtilladelse ikke taget stilling til evt. tilladelser og godkendelser efter anden lovgivning som f.eks. byggeloven eller arbejdsmiljøloven.

3.1 VILKÅR FOR HUSDYRBRUGET

I vilkårsdelen fremgår de betingelser, hvorunder husdyrbruget skal drives. Grundlaget for miljøtilladelsen fremgår af ansøgningen, og husdyrbruget skal drives i overensstemmelse hermed. Der gøres opmærksom på, at eventuelle lovkrav fra andre love skal overholdes, selvom disse ikke er medtaget her.

Drift og indretning

1. Vilkårene i denne miljøtilladelse skal, hvis ikke andet er anført, være opfyldt, når husdyranlægget er taget i brug.
2. Miljøtilladelsen bortfalder, helt eller delvist, hvis den ikke er udnyttet senest 6 år fra datoen for meddelelse.

3. Ved ophør med husdyrproduktion, skal der udføres begrænsende foranstaltninger mod forurening:
 - Alle anlæg skal tømmes og rengøres for husdyrgødning, der bortskaffes efter gældende regler.
 - Restkemikalier, olieaffald, medicinaffald m.v. skal bortskaffes i henhold til affaldsregulativerne i Rebild Kommune.
4. Rebild Kommune skal straks orienteres om følgende forhold:
 - Ejerskifte af virksomhed
 - Indstilling af driften for en længere periode

Staldanlæg og produktioner

5. Det samlede produktionsareal i "Stald" må være på 73,3 % af de 510 m², svarende til 374 m².
6. Produktionsarealet i "Stald" skal være i overensstemmelse med plantegningen i bilag 1b.
7. Husdyrbrugets stalde og produktioner skal være i overensstemmelsen med tabel 1 herunder.
8. Husdyrbrugets opbevaringslager skal være i overensstemmelse med det angivne i tabel 2 herunder.

Tabel 1: Stalde og produktioner, ansøgt drift

Staldnavn	Staldstørrelse (m ²)	Ventilation	Kildehøjde	Produktion	Antal måneder udegående	Produktionsareal (m ²)
Ansøgt drift						
Stald	510	Naturlig ventilation	3 m	(#20807) Får og geder. Dybstrøelse (#20809) Ammekøer, slagtekalve (over 6 mdr.). Spaltegulvbokse	0 0	296 78
Sum						374

Bilag 1a viser oversigt over ejendommen, og bilag 1b viser hvilke produktionsarealer, der indgår i beregningen i "Stald".

Tabel 2: Areal af opbevaringslager

Opbevaringslagre						
Navn	Lagertype	Yderligere oplysninger	Bedste tilgængelige opbevaringsteknik		Dimension	Areal (m ²)
Ansøgt drift						
Gyllebeholder	Flydende					92

Bilag 1a viser oversigt over ejendommen med angivelse af opbevaringslager.

Placering i landskabet

9. Stalde og anlæg skal være placeret som angivet på bilag 1a.

Ammoniakreducerende og lugtreducerende miljøteknologi

10. I staldafsnit med dybstrøelse skal der strøs halm eller andet tørstof, i mængder, der sikrer, at dybstrøelsesmatten altid er tør i overfladen.

11. Det skal til enhver tid tilstræbes, at virksomhedens anlæg samt indendørs og udendørs arealer renholdes og ryddes således, at lugtgener begrænses mest muligt og således, at der ikke opstår risiko for uhygiejniske forhold.

Flydende husdyrgødning

12. Pumpning og håndtering af gylle skal ske ved konstant overvågning
13. Påfyldning af gyllevogne o.l. skal enten foregå på en plads med afløb til opsamlingsbeholder for flydende husdyrgødning eller med gyllevogne, som har påmonteret pumpe og returløb, således at spild af husdyrgødning undgås.

Fast gødning inkl. dybstrøelse

14. Ejendommens dybstrøelse skal behandles således:
 - A. Muges ud til en møddingsplads, der er indrettet som beskrevet i husdyrgødningsbekendtgørelsen, herunder betonbund og afløb til en opsamlingsbeholder eller gyllebeholder, eller
 - B. Køres direkte ud fra staldene og nedpløjes efter gældende regler eller
 - C. Placeres i markstak efter gældende regler i husdyrgødningsbekendtgørelsen.

Afledning af spildevand

15. Vask af maskiner og redskaber må ikke foregå på ejendommen, medmindre der etableres en plads med fast bund, hvor bortledning af vaskevandet sker til en opsamlings- eller gyllebeholder.

Affald, råvarer og hjælpestoffer

16. Affald, råstoffer, hjælpestoffer og døde dyr skal opbevares på ansøgers anden ejendom, Gamleholmvej 8, Sønderup, 9541 Suldrup.

Tankning af brændstof

17. Tankning af brændstof må ikke foregå på ejendommen, medmindre der etableres en plads med fast og tæt bund uden afløb. Tankning skal altid ske under opsyn.

Driftsforstyrrelser eller uheld

18. Virksomheden skal indrettes og drives, så spild og andet ukontrolleret udslip af forurenende stoffer forhindres eller forebygges, og sådan at skadernes omfang begrænses, hvis der alligevel sker uheld. Ved uheld, der afstedkommer risiko for forurening af miljøet, skal beredskabet straks kontaktes.
19. Spild af miljøfarlige stoffer (olie, gødning, kemikalier etc.) skal straks opsamles.
20. Der skal forefindes en plan for tiltag i forbindelse med eventuelle gylleudslip, der skal afværge gyllen i at løbe i skelgrøfterne og videre ud i Sønderup Å.

Lugt

21. Ejendommens anlæg og driften heraf må ikke give anledning til lugtgener uden for eget område, der efter tilsynsmyndighedens vurdering er væsentlige. Kommunen har mulighed for på et senere tidspunkt at påbyde lugtreducerende tiltag. Denne mulighed kan tages i anvendelse, hvis kommunen vurderer, at der forekommer lugtgener, der er væsentligt større end de, der lå til grund for vurderingerne i denne tilladelse.

Bekæmpelse af fluer og skadedyr

22. Fluer og skadedyr skal bekæmpes i nødvendigt omfang i henhold til retningslinjer fra Aarhus Universitet, Institut for Agroøkologi.

Støj

23. Husdyrbrugets samlede støjbidrag, angivet som det ækvivalente, korrigerede støjniveau i dB(A) i punkter 1,5 m over terræn, målt eller beregnet ved nærmeste opholdsareal, må ikke overskride følgende værdier:

	Tidsinterval	Grænseværdi	Midlingstid
Hverdage	Kl. 07-18	55 dB(A)	8 timer
Lørdage	Kl. 07-14	55 dB(A)	7 timer
Lørdage	Kl. 14-18	45 dB(A)	4 timer
Søn- og helligdage	Kl. 07-18	45 dB(A)	8 timer
Aften	Kl. 18-22	45 dB(A)	1 time
Nat	Kl. 22-07	40 dB(A)	1/2 time

Støjbelastningen er det ækvivalente, korrigerede støjniveau i dB(A) målt eller beregnet i punkter 1,5 m over terræn. Referencetiden er det mest støjbelastede tidsrum i perioden. Støjens maksimalværdi må om natten ikke overstige 55 dB(A) ved boliger.

Støv

24. Uden for eget område må driften af husdyrbruget ikke give anledning til støvgener, der efter tilsynsmyndighedens vurdering er væsentlige.

Udarbejdelse af handleplaner ved uforudsete gener

25. Hvis tilsynsmyndigheden vurderer, at eventuelle klager over støj, rystelser, støv, lugt, og/eller lysgener medfører væsentlige gener, skal husdyrbruget udarbejde en handlingsplan og eftervise, at de stillede krav er overholdt. Handlingsplanen skal godkendes af tilsynsmyndigheden.

4 VURDERING I FORHOLD TIL HUSDYRBRUGETS INDVIRKNING PÅ MILJØET

I forbindelse med ansøgningen er der indsendt oplysninger om husdyrbruget og det ansøgte via www.husdyrgodkendelse.dk med skemanummer 201623. Udover ansøgningskemaet er der indsendt supplerende oplysninger om husdyrbrugets beliggenhed og påvirkning af omgivelserne samt en plantegning over indretning af "Stald".

4.1 HUSDYRHOLD, STALDANLÆG OG DRIFT

Ansøgers oplysninger:

Per Møller Kristiansen ønsker at inddrage mere plads til gedekiddene på ejendommen. Dyreholdet vil bestå af gedekid, samt et par bukke og primært om vinteren bliver der opstaldet kvier. Kvierne går i spaltegulvbokse, der er opført i en muret afdeling, i den sydlige og vestlige ende af bygningen. Gedekiddene går i dybstrøelse.

Der opføres ikke nye bygninger i forbindelse med det ansøgte. Taget på bygningen syd for "Stald" er ødelagt og denne del af bygningen kan ikke længere benyttes til husdyr.

Produktionsarealet vil udgøre i alt 374 m² af de 510 m² staldanlæg benævnt "Stald". Arealet af opbevaringslageret, gyllebeholder, udgør 92 m².

Kommunens kommentarer og vurdering:

Placering af staldanlæg og opbevaringsanlæg fremgår af bilag 1a.

Skitse over produktionsareal og staldsystemer i "Stald", fremgår af bilag 1b.

Produktionsarealernes og opbevaringsarealernes størrelse og placering har betydning for de miljømæssige påvirkninger i forhold til omgivelserne, hvorfor der er stillet vilkår herom (vilkår 5 – 8).

Der godkendes et fremtidigt produktionsareal på 73,3 % af 510 m², svarende til 374 m², og husdyrbrugets staldanlæg og produktioner skal være i overensstemmelse med tabel 1 og tabel 2 under vilkår for staldanlæg samt bilag 1a og 1b.

4.2 HUSDYRBRUGETS BELIGGENHED OG PLANMÆSSIGE FORHOLD

Ansøgers oplysninger:

Ejendommen ligger i åbent landskab med spredt bebyggelse og i nærheden af hovedvej A13. Nærmeste nabo er beboelsesejendom ca. 100 meter mod nord. Ansøger bor selv på den nærmeste landbrugsejendom på Gammelholmvej 8.

I www.husdyrgodkendelse.dk er der redegjort for afstande jf. § 8. Det er afstande til skel, vandløb, vej, beboelse på samme ejendom og vandindvindingsanlæg.

Afstanden fra stalden til naboskel er mindre end 30 meter. Stalde må ikke etableres indenfor 30 meter af naboskel. Alle andre afstandskrav i §§ 6 og 8 er overholdt.

I området omkring ejendommen fylder Sønderup Å meget, og der er en beskyttelseslinje omkring denne. Der er ikke nogen fredninger i området.

Kommunens kommentarer og vurdering:

Der skal i henhold til husdyrbruglovens³ §§ 6 og 8 redegøres for en række afstande, der er vist i tabellen herunder.

Tabel 3: Afstandskrav og faktiske afstande i forhold til det ansøgte staldanlæg

	Min. afstandskrav (m)	Aktuel afstand
Beboelse på anden ejendom	50	95 m (Bratbjergvej 5) fra "Stald" 145 m (Bratbjergvej 5) fra gyllebeholder
Byzone, sommerhusområde, områder udlagt til boligformål, rekreative formål etc.	50	1.800 m (Haverslev) fra "Stald" og gyllebeholder
Ikke-almene vandforsyningsanlæg	25	73 m (boring 40.652) fra "Stald" 68 m (boring 40.652) fra gyllebeholder
Almene vandforsyningsanlæg	50	2.500 m (Haverslev Vandværk) fra "Stald" og gyllebeholder
Vandløb, herunder dræn og søer	15	15 m (grøft mod nord) fra "Stald" 63 m (grøft mod nord) fra gyllebeholder 50 m (grøft mod øst) fra "Stald" 52 m (grøft mod øst) fra gyllebeholder 93 m (grøft mod syd) fra "Stald" 63 m (grøft mod syd) fra gyllebeholder
Offentlig vej og privat fællesvej	15	52 m (Bratbjergvej) fra "Stald" 55 m (Bratbjergvej) fra gyllebeholder
Levnedsmiddelvirksomhed	25	>25 m
Beboelse på samme ejendom	15	28 m fra "Stald" 31 m fra gyllebeholder
Naboskel	30	20 m (1e Sønderup By, Sønderup) fra "Stald" 69 m (1e Sønderup By, Sønderup) fra gyllebeholder

Afstanden for beboelse på anden ejendom, jf. husdyrbruglovens § 6, er større end afstandskravet, da der er 95 m fra "Stald" til beboelsen på Bratbjergvej 5, der er nærmeste beboelse i forhold til anlægget på Bratbjergvej 9.

Afstanden i forhold til byzone, sommerhusområder og områder i lokalplan udlagt til boligformål, rekreative formål etc., jf. husdyrbruglovens § 6, er større end afstandskravet, da der er minimum 1.800 m fra "Stald" og gyllebeholder til nærmeste byzone, der er Haverslev og samtidig nærmeste lokalplanlagte område, der er udlagt til boligformål, blandet bolig- og erhvervsformål eller til offentlige formål med henblik på beboelse, institutioner, rekreative formål og lignende.

Afstandene i husdyrbruglovens § 8 er større end afstandskravet for afstande til: almene og ikke-almene vandforsyningsanlæg, offentlig vej og privat fællesvej, levnedsmiddelvirksomhed, beboelse på samme ejendom og til vandløb og søer for "Stald". Afstanden til skel er 20 m og således kortere end 30 m, der er afstandskravet ved nyanlæg.

For gyllebeholderen er afstande, jf. husdyrbruglovens § 8, større end afstandskravene. For afstandene til vandløb er der vurderet i henhold til husdyrgødningsbekendtgørelsens § 21, da der er 63 m til grøft mod nord, 52 m til grøft mod øst og 63 m til grøft mod syd.

Ansøgningen vedrører en ændring af dyreholdet og produktionsarealet i en eksisterende stald, benævnt "Stald". Der sker ikke udvidelse af dyreholdet og produktionsarealet, og Rebild Kommune har derfor vurderet, at der ikke skal søges og meddeles dispensation i forhold til fravigelse af afstandskrav på 30 m til naboskel (1e Sønderup By, Sønderup).

³ Lov om husdyrbrug og anvendelse af gødning m.v., jf. lovbek. nr. 1020 af 6. juli 2018.

Gyllebeholderen er en eksisterende beholder, der ikke ligger i et risikoområde. Gyllebeholderen ligger nærmere end 100 m fra vandløb (skelgrøfter). Kommunen har den 9. november 2011 besigtiget skelgrøfterne ved Bratbjergvej 9. Det blev vurderet, at nordlige skelgrøft, der er rørlagt på strækningen øst for ejendommen og åben lige nord for ejendommen, ikke er regelmæssigt vandførende. Den sydlige skelgrøft er vandførende, men har ikke en åben forbindelse til vandløbet. Med baggrund i dette har kommunen vurderet, at beholderen ikke er omfattet af kravene i § 21 i husdyrgødningsbekendtgørelsen⁴. Se afsnit 3.1 for vilkår.

Herefter vurderer Rebild Kommune, at alle afstandskrav er overholdt, og det vurderes ikke nødvendigt at stille yderligere vilkår.

Rebild Kommune vurderer, at anlæggene ikke ligger indenfor fredninger, strand-, klit-, sø-, å- og fortidsmindebeskyttelseslinjer eller indenfor skov-, vej- og kirkebyggelinjer.

⁴ Bekendtgørelse om erhvervsmæssigt dyrehold, husdyrgødning, ensilage m.v. nr. 1076 af 28. august 2018

4.3 PLACERING I LANDSKABET

Ansøgers oplysninger:

Ejendommen ligger i et udpræget landbrugsområde med spredt bebyggelse. Der er ikke fredninger i området, og ejendommen ligger i et område, der er udpeget til større husdyrbrug.

Staldbygningen er opført i stålplader. Taget på bygningen syd for "Stald" er ødelagt, og bygningen benyttes ikke længere til husdyr. Længere mod syd ligger gyllebeholderen.

Der opføres ikke nye bygninger i forbindelse med det ansøgte.

Kommunens kommentarer og vurdering:

Ejendommen ligger 1,8 km nordvest for Haverslev og 780 m syd for Sønderup, midt i landskabsområde nr. 10, Lerkenfeld Lavbundslandskab. Ejendommen ligger i et område med mange landbrug med store markfelter, afgrænset af Sønderup Å-dal mod vest, syd og øst.

"Lerkenfeld Lavbundslandskab" er især karakteriseret ved et fladt, stedvist bølget terræn, der i høj grad er præget af store forgrenede åløb omgivet af lavbundsområder. Landskabet fremstår opdyrket, men mange steder fremstår lavbunds karakteren tydeligt i kraft af afgræssede enge og pilekrat. Spredt bevoksning i form af 1-rækkede hegn, bevoksede diger og krat bryder den store flade. Bebyggelsen ligger i det hævede terræn omkring lavbundsområderne, husmandsstederne langs vejen og gårdene er trukket tilbage på markerne. I den vestlige del af området ligger små vejlandsbyer ved hovedvej 13. Landskabet har en let sammensat og stærkt transparent karakter. Karakteristisk for landskabet er derfor ofte lange kig over landskabet. Området rummer mange tekniske anlæg, der i høj grad præger oplevelsen af landskabet.

Kommuneplan 2017-2029

I kommuneplan 2017-2029 er området, hvor ejendommen ligger, udpeget som "Lavbunds- og kystlandskab", "Område til driftsbygninger og anlæg på store husdyrbrug" og "Særligt værdifulde landbrugsområder". Desuden ligger ejendommen i beskyttelseszonen omkring aftalekirker (Sønderup Kirke).

Da der ikke etableres nyt byggeri i forbindelse med det ansøgte, vil der ikke være nye påvirkninger af de landskabelige værdier i området. Fra nabobeboelser og trafikanter på vejnettet vil de visuelle påvirkninger være uændrede.

Der er stillet vilkår om, at staldanlæg, herunder gyllebeholder, skal være placeret og indrettet som ansøgt, jf. bilag 1a og 1b.

4.4 BEDSTE TILGÆNGELIGE TEKNIK (BAT)

Ansøgers oplysninger:

Ammoniakemission

Ammoniaktabet er mindre end 750 kg N, så kommunen skal ikke fastsætte vilkår til reduktion af ammoniakemission jf. § 27 stk. 2.

Staldindretning

Kvierne går i spaltegulvbokse og gedekiddene går i dybstrøelse.

Forbrug af energi og vand

Der bliver brugt en smule strøm til belysningen og en pumpe til vandboringen. Eller er der ikke noget som forbruger væsentlig mængde strøm på denne ejendom.

Ejendommen får vand fra Sønderup Vandværk. Det gælder både husholdningen, besætningen i driftsbygningerne og udegående dyr. Det samlede vandforbrug bliver registreret.

Håndtering og opbevaring af husdyrgødning

Husdyrgødningen bliver opbevaret og håndteret efter reglerne i husdyrgødningsbekendtgørelsen. Gyllen flyttes med slamsuger fra fortanken og transporteres øst om stalden til gyllebeholderen. Den mængde dybstrøelse, som ikke køres direkte ud og pløjes ned bliver anbragt i markstak indtil den skal anvendes på marken.

Affaldsproduktion og ressourceanvendelse

Ejendommen drives i samdrift med hovedejendommen på Gammelholmvej 8. Råstoffer, affald og døde dyr opbevares på Gammelholmvej 8.

Skadedyr

Fluer bekæmpes efter behov på ejendommen. I tilfælde af rotter kontaktes den kommunale rottefænger. Ejendommen holdes ren, så risikoen for rotter er minimale.

Kommunens kommentarer og vurdering:

Et af miljøbeskyttelseslovens hovedformål er, at fremme anvendelsen af bedste tilgængelige teknik (BAT), herunder renere teknologi, således at ressourceforbruget og tab af forurenende stoffer til omgivelserne bliver mindst muligt. BAT er således et bredt begreb, der for husdyrbrug omfatter alle anvendte teknikker og miljøteknologier til nedbringelse af forurening. Hvorvidt husdyrbruget lever op til kravet om anvendelse af BAT beror på en helhedsvurdering under hensyntagen til proportionalitetsprincippet.

Ammoniakemissionen fra stald og lager er i ansøgt drift beregnet til 384,5 kg N/år. I nudriften er ammoniakemissionen beregnet til 524,7 kg N/år og 8 års-driften er beregnet til 521,9 kg N/år.

Rebild Kommune vurderer, at når det gælder kravet om anvendelse af BAT for husdyrbrug, der søger tilladelse efter § 16 b i husdyrbrugloven, med en emission under 750 kg N/år, så er udgangspunktet, at den generelle regulering er tilstrækkelig, når der ikke er særlige forhold, der taler for yderligere BAT tiltag. Det vil sige, at når virksomheden overholder den til enhver tid gældende husdyrgødningsbekendtgørelse, som fastsætter minimumskrav til indretning af stalde, kapacitet af gødningsopbevaringsanlæg, krav til opbevaring af gødning, ensilage, spildevand mv., krav til indretning af afløb og til drift samt vedligeholdelse, så overholdes BAT. Rebild Kommune har vurderet ansøgers oplysninger om anvendelse af BAT og har i den forbindelse stillet supplerende vilkår jf. nedenfor.

For at mindske ammoniakemissionen mest muligt er der stillet vilkår om, at der i staldafsnit med dybstrøelse skal strøs halm eller andet tørstof, i mængder, der sikrer at dybstrøelsesmåtten altid er tør i overfladen. Desuden er der for at sikre, at der ikke opstår uhygiejniske forhold, stillet vilkår om indendørs og udendørs renholdelse.

Det er BAT at have procedurer for driftsforstyrrelser og uheld, og supplerende vilkår er stillet vedrørende indretning og drift samt tiltag i forbindelse med spild og ukontrollabelt udslip af forurenende stoffer herunder gylle.

Ansøger har oplyst at råstoffer, affald og døde dyr opbevares på Gammelholmvej 8. Der er derfor stillet vilkår om dette.

Herefter vurderer Rebild Kommune samlet, at det ansøgte lever op til anvendelsen af BAT, og at eventuelle gener søges imødekommet. Herunder opretholdelse af god hygiejne og et fornuftigt management. Kommunen vurderer hermed, at der ikke er behov for yderligere vilkår vedrørende BAT.

4.5 AMMONIAKEMISSION OG NATUR

Ansøgers oplysninger:

Omkring ejendommen ligger der flere naturpunkter, som er i kategori 3. Ingen af disse punkter bliver belastet med mere end 1 kg N/ha/år mere end i 8 års driften.

Til kategori 2 og kategori 1 natur er den totale ammoniakdeposition mindre end 0,0 kg N/ha/år.

Kommunens kommentarer og vurdering:

Miljøtilladelsen gives på en række generelle vilkår, der blandt andet sigter mod beskyttelse af natur mod uønskede påvirkninger. Efter vurdering af projektoplysningerne og områdets natur- og landskabsforhold vurderer Rebild Kommune, at tilladelsen sikrer naturbeskyttelsesinteresserne i området. Der stilles derfor ikke supplerende vilkår til naturbeskyttelse.









Det vurderes, at projektet er i overensstemmelse med retningslinjerne i kommuneplan 2017-2029 for beskyttelse af natur og landskab. Specifikt vurderes projektet, ikke at ville forringe tilstand af beskyttede naturtyper eller modvirke mål om gunstig bevaringsstatus for naturtyper og arter, der er udpegningsgrundlag for NATURA 2000-områder eller forringe levevilkår for bilag IV-arter.

For udførlig naturvurdering henvises til bilag 2.

4.6 LUGT**Ansøgers oplysninger:**

Ansøgningen overholder lovens lugtgenekriterier jf. tabellen herunder.

Samlet resultat af lugtberegning ? i

Byggelse	Kumulation	Model	Ukorrigeret geneafstand (m)	Korrigeret geneafstand (m)	Vægtet gennemsnitsafstand (m)	Bortscreenet	Genekriterie overholdt
 Bratbjergvej 10	0	FMK	15,5*	15,5*	355,2	Ja	Ja 
 Bratbjergvej 5	0	FMK	15,5	15,5	111,7	Ja	Ja 
 Hjedsbækvej 506	0	FMK	27,6	27,6	757,3	Ja	Ja 
 Haverslev By, Haverslev	0	FMK	49,2	49,2	1835,4	Ja	Ja 

Kommunens kommentarer og vurdering:

Ammoniakemissionen er mindre end 750 kg N/år, og der medtages derfor ikke andre husdyrbrug i kumulation i lugtberegningen.

Beregningerne i ansøgningskemaet, jf. ovennævnte tabel, viser at den ansøgte produktion overholder lovens minimumskrav til lugtgeneafstande til de forskellige typer af beboelse i området.

Da nærmeste nabobeboelse, der ikke er et landbrug, ligger under 100 meter fra staldanlægget, har Rebild Kommune, stillet vilkår om, at det til enhver tid skal tilstræbes, at virksomhedens indendørs og udendørs arealer renholdes og ryddes således, at lugtgener begrænses mest muligt, og således at der ikke opstår risiko for uhygiejniske forhold.

Herefter vurderer Rebild Kommune, at det ikke er nødvendigt at stille yderligere vilkår i forhold til lugt.

4.7 LYS, STØV, STØJ, RYSTELSER, TRANSPORT, FLUER OG SKADEDYR

Ansøgers oplysninger:

Lys

Der er lys i staldene når der er aktivitet og vågelys om natten. Denne belysning vil ikke påvirke omgivelserne. Det er minimalt med udendørs belysning.

Støv

Der kan komme støv ved færdslen på ejendommen eller på grusvejen op til ejendommen. Det er dog en naturlig del af en landbrugsvirksomhed.

Støj

Det søgte dyrehold giver ikke anledning til nogen aktiviteter, der støjer.

Rystelser

Driften af ejendommen forventes ikke at overstige værdierne jf. Orientering fra Miljøstyrelsen, nr. 9 1997.

Transport

Transporter foregår primært på markvejen mellem Gammelholmvej 8 og denne ejendom. Der er daglige transporter i forbindelse med almindelig pasning af dyreholdet. Der bliver også flyttet dyr mellem ejendommene, hvilket sker ad denne markvej. Ud over transporter, forbundet med den daglige drift, vil der også være sæsonpræget transport med husdyrgødning.

Fluer og skadedyr

Fluer bekæmpes efter behov på ejendommen. I tilfælde af rotter kontaktes den kommunale rottefænger. Ejendommen holdes ren, så risikoen for rotter er minimale.

Kommunens kommentarer og vurdering:

Ejendommens lysætning ændres ikke med det ansøgte, og Rebild Kommune forventer, at der ikke vil være lysgener fra ejendommen.

Støv i forbindelse med transport til og fra ejendommen kan forekomme i tørre perioder. Der henvises i den forbindelse til god landmandspraksis, således at støvgener begrænses mest muligt. Dette kan blandt andet gøres ved, at al transport til og fra ejendommen foregår ved hensynsfuld kørsel, og ved at alle aktiviteter på bedriften planlægges, så omgivelserne påvirkes mindst muligt.

Virksomhedens primære støjkilde er støj fra transport. Transport i forbindelse med driften vil primært foregå på ejendommen og ad interne køreveje (bilag 1c) til Gammelholmvej 8, Sønderup, 9541 Suldrup, der ligger 225 meter nordøst for Bratbjergvej 9. Ejendommen Bratbjergvej 9 drives i samdrift med Gammelholmvej 8, der også ejes af ansøger. Transporterne vil således primært foregå i retninger bort fra de nærmeste naboer. Undtagelsesvis, kan der være transporter på Bratbjergvej. Rebild Kommune vurderer, at transport og herunder støj ikke vil medføre øgede gener for beboerne i området i forhold til den nuværende drift.

Rebild Kommune vurderer, at rystelser og lavfrekvent støj i og udenfor staldafsnittet ikke vil give væsentlige problemer.

Rebild Kommune vurderer, at bekæmpelsen af fluer og skadedyr vil være tilfredsstillende, såfremt den sker i overensstemmelse med retningslinjer fra Aarhus Universitet, Institut for Agroøkologi.

Såfremt, der opstår gener i form af støj, støv, lugt, rystelser og/eller lysgener der efter tilsynsmyndighedens vurdering er væsentlige, skal husdyrbruget udarbejde en handlingsplan og efterwise, at de stillede krav overholdes. Handlingsplanen skal godkendes af tilsynsmyndigheden.

4.8 RESTSTOFFER, AFFALDSPRODUKTION OG BRUG AF NATURRESSOURCER

Ansøgers oplysninger:

Ejendommen drives i samdrift med hovedejendommen på Gammelholmvej 8 og råstoffer, affald og døde dyr opbevares på Gammelholmvej 8.

Der produceres gylle og dybstrøelse på ejendommen.

Husdyrgødningen bliver opbevaret og håndteret efter reglerne i husdyrgødningsbekendtgørelsen. Gyllen fra staldanlægget løber til fortanken vest for staldanlægget og transporteres med slamsuger fra fortanken til gylletanken øst om stalden, se bilag 1c..

Den mængde dybstrøelse, som ikke køres direkte ud og pløjes ned bliver anbragt i markstak, indtil den skal anvendes på marken.

Kommunens kommentarer og vurdering:

SPILDEVAND

Da der ikke er en vaskeplads på ejendommen, er der stillet vilkår om, at vask af maskiner og redskaber ikke må foregå på ejendommen, medmindre der etableres en plads med fast bund, hvor bortledning af vaskevandet sker til en opsamlings- eller gyllebeholder.

AFFALD OG BRUG AF NATURRESSOURCER

Da ansøger har oplyst, at affald, råstoffer og døde dyr opbevares på Gammelholmvej 8, er der stillet vilkår om dette.

For tankning af brændstof gælder, at det ikke må foregå på ejendommen, medmindre der etableres en plads med fast og tæt bund uden afløb.

GØDNINGSPRODUKTION OG HÅNDBETING

Ifølge husdyrgødningsbekendtgørelsen skal husdyrbruget have en opbevaringskapacitet, der som minimum svarer til den periode, hvor dyrene er på stald. Rebild Kommune vurderer, at kravet er overholdt med en gyllebeholder på 92 m² og ud fra den beskrevne drift for håndtering af dybstrøelse.

Der er stillet vilkår vedrørende håndtering af gylle og dybstrøelse (12 – 14) og vedrørende driftsforstyrrelser og uheld (18 – 20). Herefter vurderer Rebild Kommune, at der ikke er belæg for at stille yderligere vilkår til opbevaring og håndtering af husdyrgødning.

5 LOVGRUNDLAG

Ansøgningen er behandlet i henhold til lov om husdyrbrug og anvendelse af gødning m.v., nr. 1572 af 20. december 2006, jf. lovbek. nr. 256 af 21. marts 2017 (husdyrbrugloven) med senere ændringer samt kapitel 3 og 4 i lov om miljøbeskyttelse (miljøbeskyttelsesloven) nr. 358 af 6. juni 1991, jf. lovbek. nr. 966 af 23. juni 2017.

Miljøtilladelsen meddeles under forudsætning af, at gældende regler på området samt tilladelsens vilkår til hver tid overholdes. Husdyrbruget skal placeres, indrettes og drives i overensstemmelse med de oplysninger, der fremgår af ansøgningen, og med de ændringer, der fremgår af tilladelsens vilkår.

Ejendommens § 10 tilladelse af 28. september 2010 bortfalder ved meddelelse af denne miljøtilladelse. Såfremt tilladelsen bliver påklaget, bortfalder den tidligere § 10 tilladelse først, når afgørelsen er endelig.

5.1 OFFENTLIGHED

Miljøtilladelsen, der udarbejdes jf. § 16 b i husdyrbrugloven er omfattet af den almindelige offentlighedsprocedure (§ 56 i husdyrbrugloven).

Vurderede høringsberettigede har den 2. oktober 2018 fået fremsendt kopi af ansøgningen og udkast til miljøtilladelse med en frist på 2 uger til at komme med bemærkninger.

Der indkom ingen bemærkninger til ansøgningen som gav anledning til ændringer.

UDTALELSE FRA VESTHIMMERLANDS KOMMUNE

Da staldanlægget ligger ca. 970 meter fra kommunegrænsen til Vesthimmerlands Kommune har ansøgningsmaterialet været i høring i Vesthimmerlands Kommune.

Med begrundelse i, at den ansøgte drift ikke vil påvirke hverken naboer eller natur i Vesthimmerlands Kommune, har Vesthimmerlands Kommune ikke bemærkninger til det ansøgte.

5.2 GYLDIGHED

Miljøtilladelsen er truffet i medfør af husdyrgodkendelsesbekendtgørelse nr. 1380 af 30. november 2017 og er omfattet af udnyttelseskravene i § 59 a i husdyrbrugloven⁵, med 6 år til at udnytte tilladelsen.

Med udnyttet menes, at de ansøgte ændringer skal være gennemført senest 6 år efter, at afgørelsen er truffet. Hvis ændringerne konstateres gennemført, før der er gået 6 år, anses afgørelsen dog for udnyttet.

⁵ Lov om husdyrbrug og anvendelse af gødning m.v. nr. 1572 af 20. december 2006, jf. lovbek. nr. 256 af 21. marts 2017

Fra det tidspunkt, hvor miljøtilladelsen er udnyttet gælder herefter, at hvis tilladelsen ikke har været helt eller delvist udnyttet i 3 på hinanden følgende år, bortfalder den del af tilladelsen, der ikke har været udnyttet i de seneste 3 år. Udnyttelse anses for at foreligge, når mindst 25 pct. af det tilladte produktionsareal udnyttes driftsmæssigt. Med driftsmæssig udnyttelse forstås, at der på det pågældende produktionsareal mindst produceres 50 pct. af det mulige inden for rammerne af dyrevelfærdskrav eller andre relevante krav.

5.3 REVURDERING

Da husdyrbruget ikke er et IE-husdyrbrug er der ikke krav om, at miljøtilladelsen tages regelmæssigt op til revurdering.

Tilsynsmyndigheden kan dog jf. § 39 i husdyrbrugloven, meddele påbud om, at en eventuel forurening skal nedbringes, herunder påbud om, at der skal gennemføres bestemte foranstaltninger, hvis et husdyrbrug, der er tilladt efter § 16 b medfører uhygiejniske forhold eller væsentlig forurening. Tilsynsmyndigheden kan endvidere meddele påbud, hvis husdyrbruget skønnes at indebære risiko for forurening eller uhygiejniske forhold. Tilsynsmyndigheden må dog jf. § 40 i husdyrbrugloven ikke meddele påbud eller forbud efter § 39, før der er forløbet 8 år efter meddelelsen af tilladelsen.

5.4 MEDDELELSESPLIGT – ANLÆG, EJERFORHOLD

Eventuelle ændringer i de forudsætninger, der har ligget til grund for husdyrbrugets miljøtilladelse, skal altid forud anmeldes til kommunen. Herefter vil kommunen foretage en vurdering af, hvorvidt de påtænkte ændringer udløser krav om en ny miljøtilladelse/miljøgodkendelse.

6 KLAGEVEJLEDNING

Hvis du ønsker at klage over denne afgørelse, kan du klage til Miljø- og Fødevarerklagenævnet.

Klagen skal indgives inden 4 uger fra at afgørelsen er offentligt bekendtgjort.

Du klager via Klageportalen, som du finder via www.nmkn.dk, www.borger.dk eller www.virk.dk. Du logger på Klageportalen med NEM-ID. En klage er indgivet, når den er tilgængelig for Rebild Kommune via Klageportalen. Når du klager, skal du betale et gebyr på 900,-kr. for borgere og 1.800,- kr. for virksomheder, organisationer og offentlige myndigheder.

I Klageportalen sendes din klage automatisk først til Rebild Kommune. Hvis Rebild Kommune fastholder afgørelsen, sender Rebild Kommune klagen videre til behandling i nævnet via Klageportalen. Du får besked om videresendelsen.

Miljø- og Fødevarerklagenævnet afviser din klage, hvis du sender den uden om Klageportalen, medmindre du forinden er blevet fritaget for brug af Klageportalen. Hvis du ønsker at blive fritaget for at bruge Klageportalen, skal du sende en begrundet anmodning til Rebild Kommune. Rebild Kommune videresender herefter din anmodning til nævnet, som træffer afgørelse om, hvorvidt du kan fritages. Se betingelserne for at blive fritaget på www.nmkn.dk.

Tilladelsen kan godt udnyttes, selvom der klages over den, medmindre Miljø- og Fødevarerklagenævnet bestemmer andet, og under forudsætning af, at andre nødvendige tilladelser er indhentet. Det skal bemærkes, at Miljø- og Fødevarerklagenævnet ved sin behandling kan ændre eller ophæve en godkendelse. Udnyttes en godkendelse, der er klaget over, sker det derfor for egen regning og risiko.

Denne afgørelse kan endvidere indbringes for domstolene, jf. husdyrbruglovens § 90. En eventuel sag skal være anlagt inden 6 måneder efter annonceringen.

7 BILAG

BILAG 1A. SITUATIONSPLAN



BILAG 1B. PLANTEGNING AF STALD

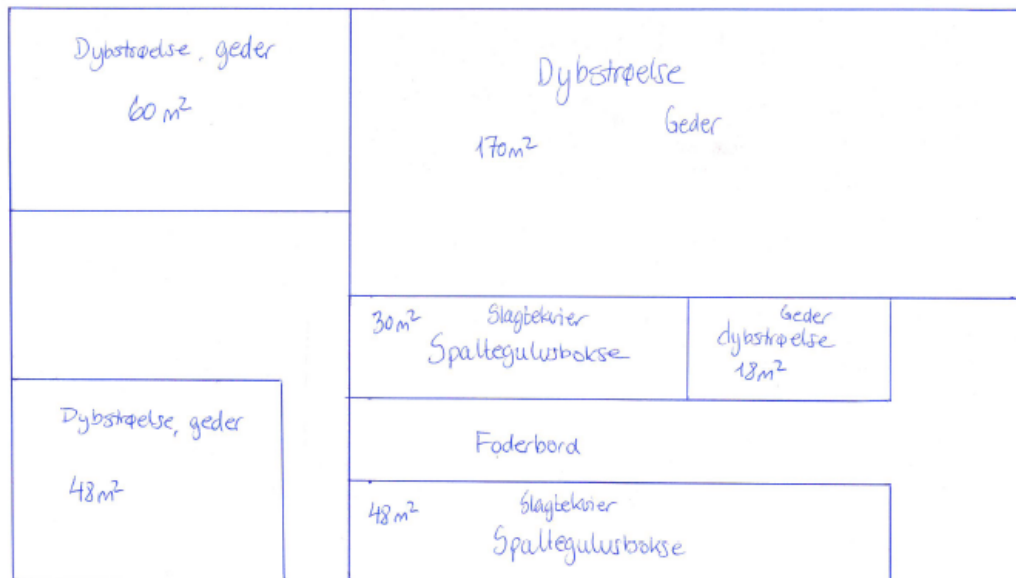

1/5-2018 Bratbjergvej 9, 9541 Suldrup.

BILAG 1C. INDRE TRANSPORTVEJ OG TRANSPORTVEJ MED DYR, GYLLE, DYBSTRØELSE, FODER MM.

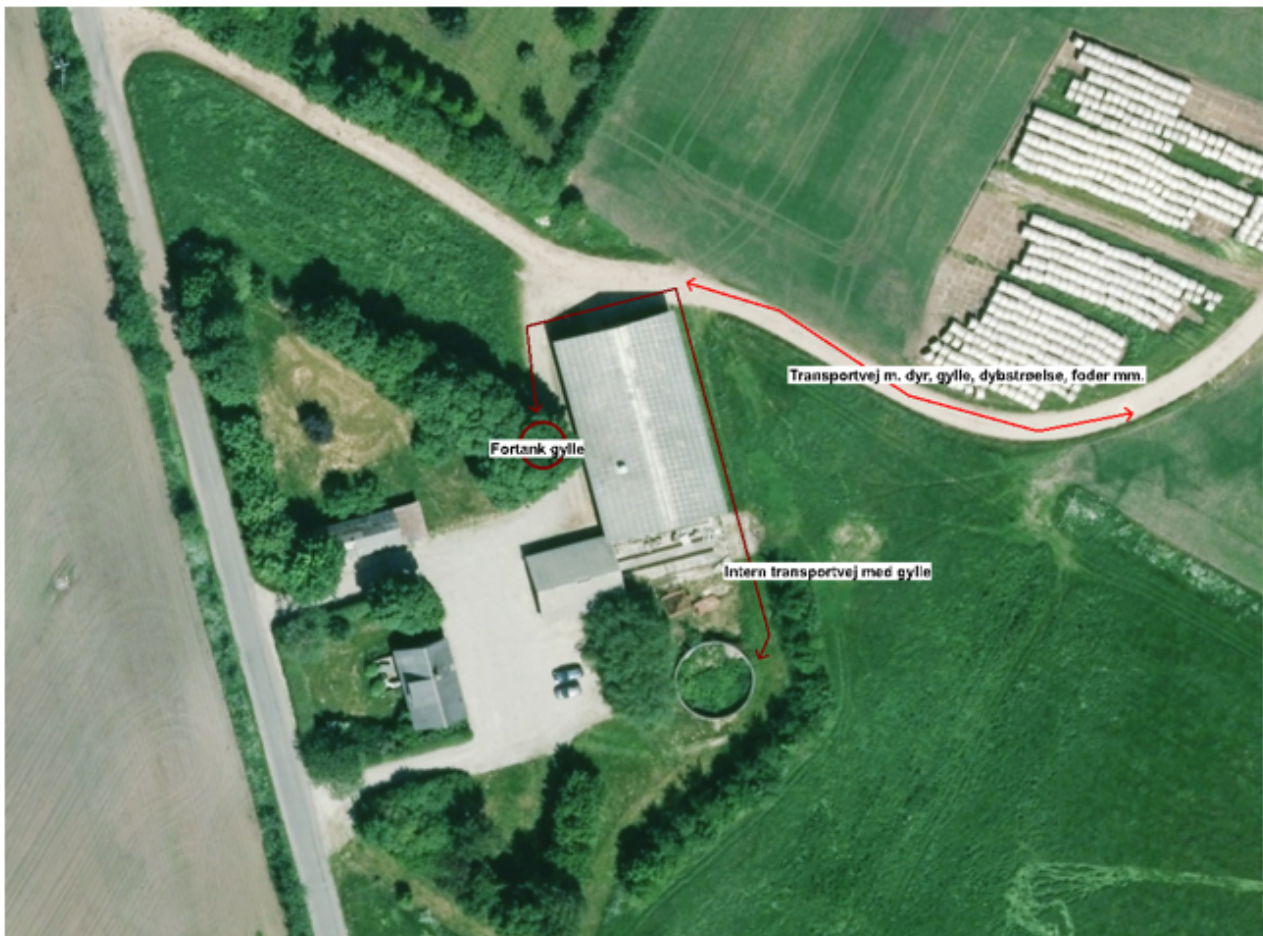

BILAG 2. REBILD KOMMUNES SAMLEDE NATURVURDERING

Påvirkning af natur

Miljøtilladelsen forudsætter at projektet, foruden overensstemmelse med husdyrbrugloven, også er i overensstemmelse med kommuneplanmål for natur og landskab, naturbeskyttelsesloven samt EU-habitatdirektivet.

Såvel aktuell som ændret drift, der anerkendes med miljøtilladelsen, påvirker området naturtyper. Påvirkningerne stammer dels fra stald og lager og dels fra drift af markarealerne. Påvirkning fra drift af markarealer er ikke indeholdt i nærværende naturvurdering. Påvirkningerne fra stald og lager består fortrinsvis i ammoniakfordampning, der resulterer i kvælstofdeposition på nærliggende naturarealer.

Konsekvenserne af påvirkningerne er vurderet i forhold til nedenfor nævnte planlægning og bestemmelser for natur- og landskabsbeskyttelse.

Påvirkning fra stald og lager

Husdyrbruget ligger i et område med mange landbrug med store markfelter, afgrænset af Sønderup Å-dal mod vest, syd og øst.

Kommuneplan 2017-2029, udpegninger og retningslinjer:

Ejendommens bygninger er beliggende i område udpeget som "Lavbunds- og kystlandskab", "Område til driftsbygninger og anlæg på store husdyrbrug" og "Særligt værdifulde landbrugsområder" og i beskyttelseszone omkring aftalekirke, Sønderup Kirke.

5.3.2 Særligt værdifulde landbrugsområder

I de særligt værdifulde landbrugsområder gælder retningslinje 5.3.2: I områderne må der som udgangspunkt ikke planlægges eller etableres anlæg og andet, der på væsentlig måde begrænser mulighederne for landbrugets arealmæssige drift. Begrænsningerne kan f.eks. være byudvikling, skovrejsning, rekreative områder og formål samt lugtpåvirkelige funktioner og anlæg.

5.3.5 Driftsbygninger

I områder til driftsbygninger gælder retningslinje 5.3.5: Driftsbygninger og driftsanlæg på store husdyrbrug kan efter en konkret vurdering placeres inden for de udpegede områder. Inden for områder til driftsbygninger og driftsanlæg på store husdyrbrug må der som udgangspunkt ikke planlægges eller etableres anlæg, der på væsentlig måde begrænser mulighederne for landbrugsdrift.

Ved planlægning for et konkret anlæg til store husdyrbrug, skal der udarbejdes miljøgodkendelse. Det er det konkrete projekt, herunder de visuelle og tekniske forhold, som er afgørende for tilladelse til etablering af driftsbygninger og driftsanlæg på store husdyrbrug.

5.1.5 Lavbunds- og kystlandskaber

I lavbunds- og kystlandskaber gælder retningslinje 5.1.5: Landskabets enkle og åbne karakter bør opretholdes.

Natur- og halvkulturarealer bør prioriteres og gerne formidle den naturlige lavbundskarakter.

Det tidligere kystlandskab ved Haslevgård Å bør friholdes for skovrejsning, nyt byggeri og tekniske anlæg. På lavbundsfladen ved Lerkenfeld Å bør nyt landbrugsbyggeri have en lav karakter og fremstå harmonisk i landskabet.

Udsigter på tværs af landskaberne bør ikke forringes.

Efterbehandling af råstofområder bør understøtte det omgivende landskabs karakter.

5.2.5 Beskyttelse af kirkernes fremtræden

I nær- og fjernbeskyttelseszonerne omkring kirkerne gælder retningslinje 5.2.5: Inden for nær- og fjernbeskyttelseszonerne omkring kirkerne kan der ikke opføres bygninger, tekniske anlæg m.v., med mindre det er sikret, at hensynet til kirkernes betydning som monumenter i landskabet og (lands-)bymiljøet ikke herved tilsidesættes.

Der opføres ikke nye anlæg, og det ansøgte vurderes ikke at være i strid med hverken ovenstående eller andre relevante retningslinjer i Kommuneplan 2017-2029.

Naturbeskyttelsesloven og museumsloven:

De oplyste ændringer af husdyrbruget kræver ikke dispensation fra museumslovens bestemmelser om fredede fortidsminder og beskyttede diger eller naturbeskyttelseslovens bestemmelser om bygge- og beskyttelseslinjer eller fredningsbestemmelser.

I det følgende vurderes hvorledes ammoniakemission fra husdyrbrugets stalde og gødningslagre vil kunne påvirke potentielt kvælstoffølsomme naturarealer omkring bruget.

Ammoniakemissionen fra stalde og gødningslagre er beregnet til at falde fra 521,8 kg N/år (8 års-drift) til 384,5 kg N/år. Faldet udgør således 137,4 kg N/år.

De nærmeste naturarealer i forhold til ejendommen udgøres af § 3 registrerede arealer i Sønderup Å-dal. De nærmeste naturarealer er § 3 engområder ca. 382 m øst for ejendommen og nærmeste naturareal, der er kategori 3-natur ligger 430 m syd for ejendommen, se punkt 3 og 4 på kortbilag 2. Punkt 5 og 6 på kortbilag 2 refererer til henholdsvis et overdrev og en potentiel ammoniakfølsom skov (kategori 3-natur). Nærmeste naturareal, der samtidig er omfattet af husdyrbruglovens § 7 (kategori 2-natur), ligger 2 km vest for ejendommen, se punkt 2 på kortbilag 1.

Nærmeste potentielle ammoniakfølsomme skovareal ligger ca. 1.800 m nordøst for ejendommen.

Nærmeste naturareal, der samtidig ligger indenfor Natura 2000 område (kategori 1-natur), ligger 2 km nordvest for ejendommen, se punkt 1 på kortbilag 1, og det vurderes, at der ikke vil kunne beregnes en påvirkning fra husdyrbruget (se herom i senere afsnit om habitatdirektivet).

Via husdyrgodkendelse.dk er der foretaget beregninger til punkterne 1-6, se tabellen herunder.

Punkt	Naturtype	Kategori	Retning	Afstand (m)	Merdeposition (kg N/ha/år) (nudrift)	Merdeposition (kg N/ha/år) (8-års drift)	Totaldeposition (kg N/ha/år) (Ansøgt)
1	§ 7, surt overdrev (6230)	1	NV	2.066	0,0	0,0	0,0
2	§ 7, overdrev	2	V	2.012	0,0	0,0	0,0
3	§ 3, eng	-	Ø	382	0,0	0,0	0,2
4	§ 3, mose	3	S	424	0,0	0,0	0,0
5	§ 3, overdrev	3	SV	666	0,0	0,0	0,0
6	Pot. ammoniakfølsom skov	3	NØ	1.832	0,0	0,0	0,0

Baggrundsbelastningen i området er ca. 13,5 kg N/ha/år.

Kategori 1-natur, punkt 1

Se afsnittet "Natura 2000-områder og bilag IV-arter".

Kategori 2-natur, punkt 2

Naturarealet i punkt 2 er beskyttet overdrev, og opfylder desuden størrelseskravet for § 7 kategori 2-natur. Totaldepositionen i punkt 2 er beregnet til 0,0 kg N/ha/år. Det fastsatte beskyttelsesniveau er på maksimalt 1,0 kg N/ha/år totaldeposition for ammoniakfølsomme naturtyper beliggende uden for Natura 2000-områder. Med en totaldeposition på 0,0 kg N/ha/år er beskyttelsesniveauet til naturtypen overholdt, og Rebild Kommune har ikke yderligere bemærkninger hertil.

Kategori 3-natur, punkt 4 – 6

Naturarealerne i punkt 4 og punkt 5 er henholdsvis beskyttet mose og beskyttet overdrev. Punkt 6 er registreret som en potentiel ammoniakfølsom skov. Der er beregnet merdepositioner i alle tre punkter på 0,0 kg N/ha/år, både i forhold til nudriften og 8-års driften i forhold til det ansøgte. Dermed er beskyttelsesniveauet på maksimalt 1,0 kg N/ha/år merdeposition overholdt, og Rebild Kommune har ikke yderligere bemærkninger hertil.

Anden natur, punkt 3

Engarealerne omkring Sønderup Å er omfattet af § 3 i naturbeskyttelsesloven, men er ikke omfattet af de fastlagte beskyttelsesniveauer i husdyrbrugloven. Der er beregnet en merdeposition på 0,0 kg N/ha/år i forhold til både nudriften og 8-årsdriften og en totaldeposition på 0,2 kg N/ha/år i det nærmeste engareal, der ligger 382 m fra ejendommen. Ud fra de beregnede ammoniakdepositioner er det vurderet, at beskyttelsesniveauet for naturtypen er overholdt.

På baggrund af afstand og retning skønnes det ikke relevant at beregne og vurdere på husdyrbrugets påvirkninger af yderligere naturarealer.

Projektet opfylder husdyrbruglovens krav vedrørende ammoniaktab og er ikke i strid med naturbeskyttelseslovens bestemmelser. Det vurderes herved, at husdyrbruget i realistisk og hensigtsmæssigt omfang bidrager til mål om reduktion af ammoniakbelastning af områdets naturarealer.

Natura 2000-områder og bilag IV-arter:

Med baggrund i EU-habitatdirektivet er der i Danmark udpeget NATURA 2000-områder (internationale naturbeskyttelsesområder) til beskyttelse af en række naturtyper og arter. NATURA-2000-områderne omfatter EU-habitatområder, EU-fuglebeskyttelsesområder og Ramsarområder. De tre kategorier er ofte sammenfaldende.

I forbindelse med tilladelser og godkendelser af husdyrbrug skal kommunen dels foretage vurdering af, om projektet i sig selv, eller i forbindelse med andre planer og projekter, kan påvirke et Natura 2000-område væsentligt og dels foretage vurdering af, om det ansøgte kan beskadige eller ødelægge de særligt beskyttede bilag IV arters yngle- eller rasteområder.

Nærmere oplysninger om habitatdirektivet, NATURA 2000-områder og bilag IV-arter kan ses på Miljøstyrelsens hjemmeside <https://mst.dk/>.

Med henvisning til placering af brugets driftsbygninger i forhold til Natura 2000 områder kan det umiddelbart godtgøres, at husdyrbruget ikke væsentligt påvirker naturtyper og arter i NATURA 2000-områder. Husdyrbrugets driftsbygninger ligger over 2 km fra nærmeste Natura 2000 område; det drejer sig om Natura 2000 område nr. 15, Nibe Bredning, Halkær Ådal og Sønderup Ådal. Det vurderes, pga. afstanden og den beregnede totaldeposition af ammoniak på 0,0 kg N/ha/år, at projektet ikke kan medføre en væsentlig påvirkning af arter og naturtyper indenfor Natura 2000 området.

En række dyr omfattet af naturbeskyttelseslovens § 29a og habitatdirektivets bilag IV kan have levested, fødesøgningsområde eller sporadisk opholdssted i området omkring ejendommen. Ifølge oplysninger i "Håndbog om dyrearter på habitatdirektivets bilag IV" (DMU Faglig rapport nr. 635, 2007) kan der i Rebild Kommune være forekomst af flere arter af flagermus samt odder, markfirben, løgfrø, spidssnudet frø og stor vandsalamander.

Rebild Kommune er ikke bekendt med konkrete yngleforekomster i området. Mest sandsynlig forekomst ved bygningerne er arter af flagermus, som kan blive påvirket af evt. nedrivninger eller træfældninger. Eventuelle levesteder i nærheden af bygningerne antages i øvrigt at være sammenfaldende med de vurderede naturarealer i forrige afsnit, og det vurderes, at kvælstofdeposition fra husdyrbrugets anlæg ikke vil skade eller ødelægge eventuelle yngle- eller rasteområder.

Sammenfatning:

Miljøtilladelsen gives på en række generelle vilkår, der bl.a. sigter mod beskyttelse af natur mod uønskede påvirkninger. Efter vurdering af projektoplysningerne og områdets natur- og landskabsforhold finder Rebild Kommune, at miljøtilladelsen sikrer naturbeskyttelsesinteresserne i området. Der stilles derfor ikke supplerende vilkår til naturbeskyttelse.

Det vurderes, at udvidelsen af husdyrbruget er i overensstemmelse med retningslinjerne i kommuneplan 2017-2029 for beskyttelse af natur og landskab. Specifikt vurderes udvidelsen ikke at ville forringe tilstand af beskyttede naturtyper eller modvirke mål om gunstig bevaringsstatus for naturtyper og arter, der er udpegningsgrundlag for Natura 2000-områder eller forringe levevilkår for bilag IV-arter.

Kortbilag 1 - Naturpunkter 1-2

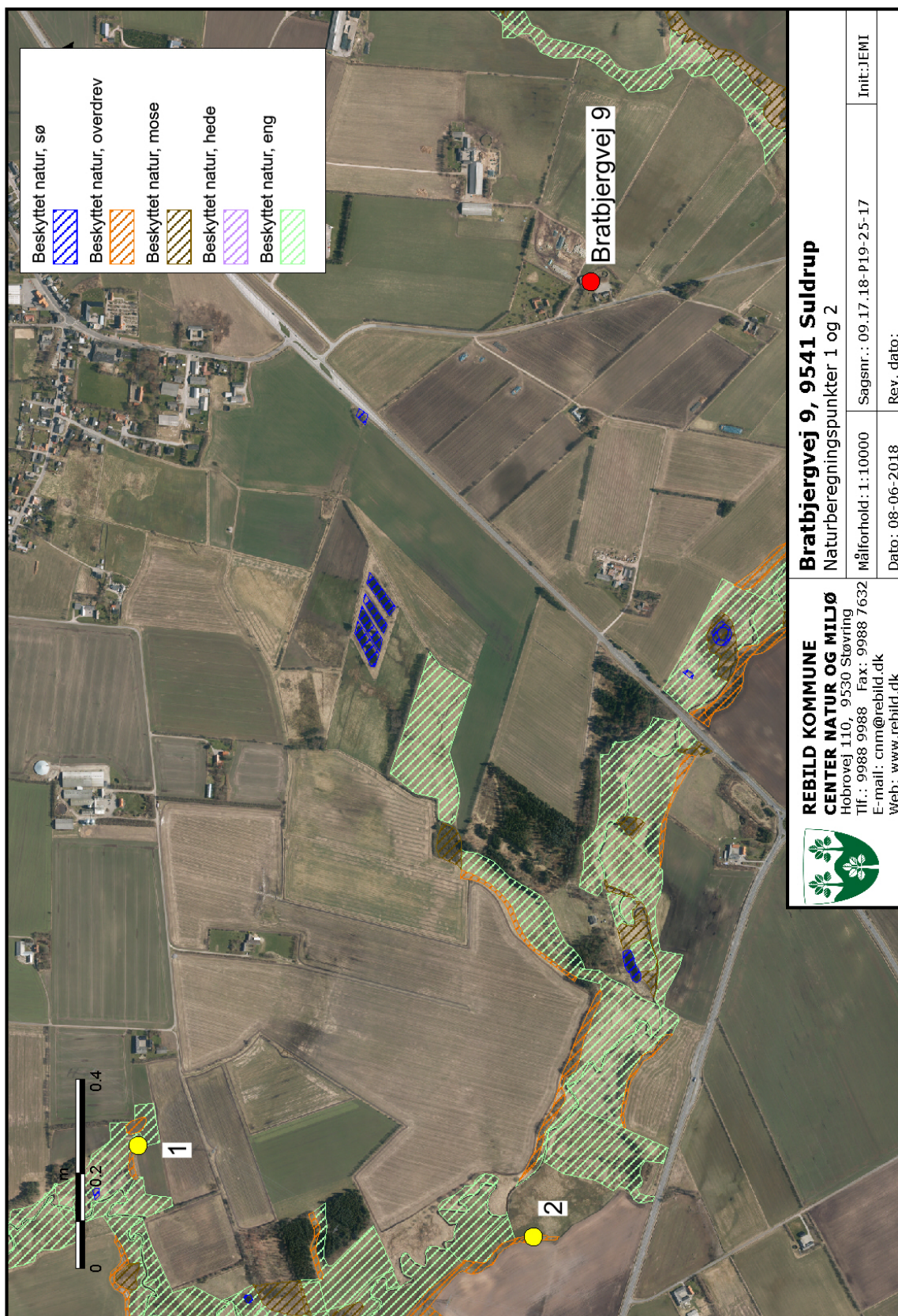

Kortbilag 2 - Naturpunkter 3-6

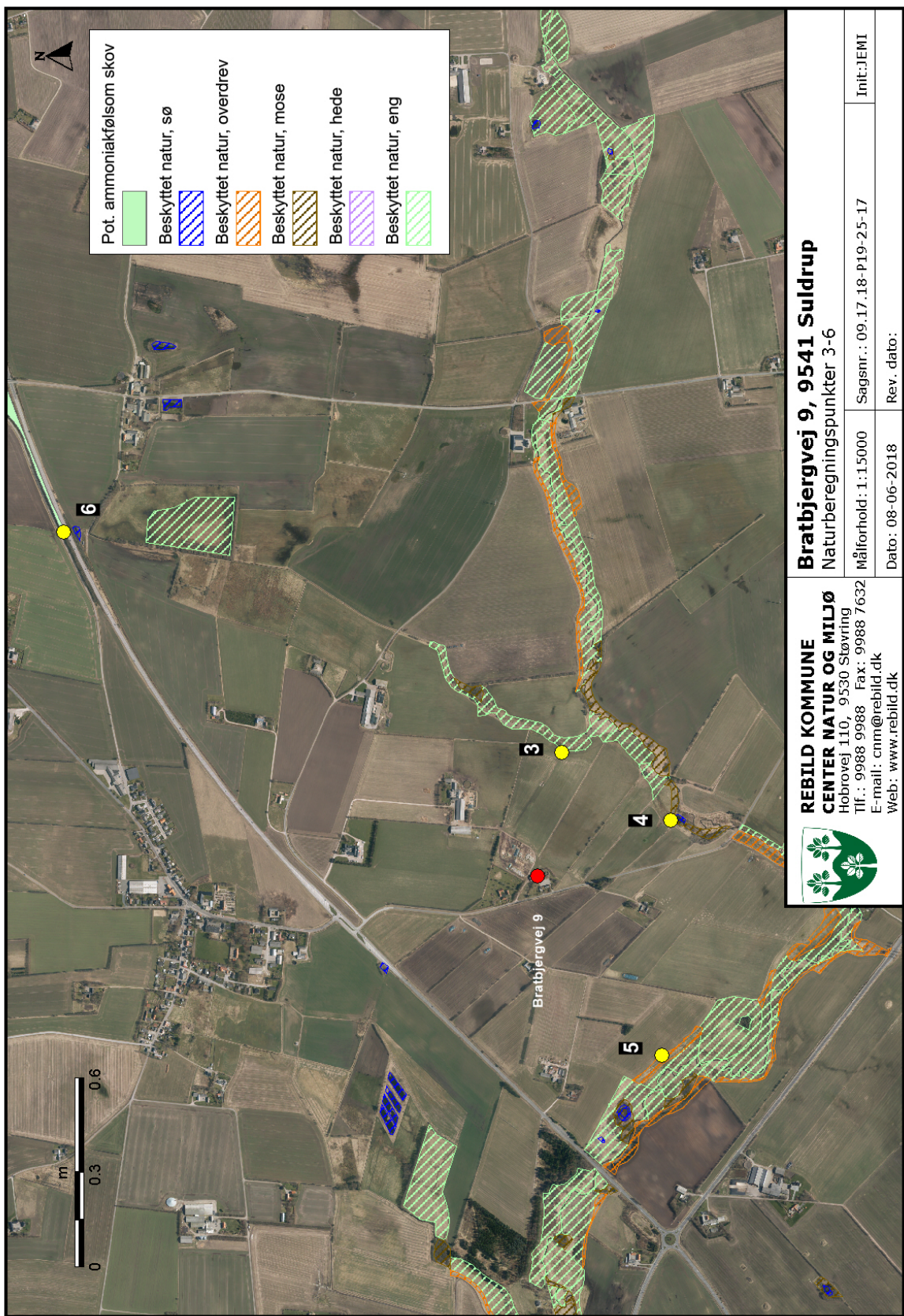

REBILD KOMMUNE CENTER NATUR OG MILJØ Hobrovej 110, 9530 Støvring Tlf.: 9988 9988 Fax: 9988 7632 E-mail: cnm@rebild.dk Web: www.rebild.dk		Bratbjergvej 9, 9541 Suldrup Naturberegningsskema 3-6	
Målforhold: 1:15000		Sagsnr.: 09.17.18-P19-25-17	
Dato: 08-06-2018		Rev. dato:	
Init.: JEMI		Rev. dato:	