



§ 16 b miljøtilladelse
til produktionsareal på
Bolleskovvej 7, 9330 Dronninglund



Godkendelsesdato:
Den 11. april 2019



Registreringsblad

Titel: §16 b tilladelse til produktionsareal på Bolleskovvej 7, 9330 Dronninglund

Dato: Den 11. april 2019

Virksomhedens navn: Rosenbeck Frilandskød

CVR-nr./P-nr.: 35292020

CHR-nr.: 34560

Ejerlav, Matrikel nr.:

Bolle Fjerding, Dronninglund	8d
------------------------------	----

Ejendomsnummer: 81000009063

Adresse: Bolleskovvej 7, 9330 Dronninglund

Virksomheds ejer: Peter Svanholm Rosenbeck

Ansøger: Peter Svanholm Rosenbeck

Tilsynsmyndighed: Brønderslev Kommune

Miljøsagsbehandler: Lise Laursen, Brønderslev Kommune

Journal nr.: 09.17.21-P19-2-18

Indholdsfortegnelse

1. Miljøtilladelsen	3
1.1 Ikke-teknisk resumé	3
1.2 Offentliggørelse og klagevejledning.....	3
1.3 Tidligere meddelte afgørelser	4
1.4 Tilsyn med husdyrbruget.....	4
2. Generelle forhold	4
2.1 Generelle forhold.....	4
3. Afstandskrav og placering i landskabet	5
3.1 Afstandskrav	5
3.2 Landskab og planforhold.....	7
4. Husdyrbrugets anlæg.....	11
4.1 Stalde og produktionsarealer	11
5. Spildevand	11
6. Affald.....	11
7. Gener fra husdyrbruget	12
7.1 Støj, støv, transport og lys.....	12
7.2 Fluer og skadedyr	14
7.3 Lugt.....	14
8. Husdyrgødning.....	15
8.1 Opbevaring og håndtering af husdyrgødning	15
9. Påvirkninger af natur og miljø	15
9.1 Ammoniakfordampning	15
10. Bedste tilgængelige teknik – BAT	17
11. Management og egenkontrol og konklusion	18
11.1 Management og egenkontrol	18
11.2 Konklusion	18
12. Retsgrundlag.....	19

Bilag

- Bilag 1: Samtykkeerklæring fra naboerne
Bilag 2: Produktionsareal i kalvestalden

1. Miljøtilladelsen

Brønderslev Kommune meddeler miljøtilladelse til et produktionsareal på 112 m² på Bolleskovvej 7, 9330 Dronninglund. Der gives tilladelse til 2 læskure med fast bund samt en kalvestald.

1.1 Ikke-teknisk resumé

Peter Svanholm Rosenbeck har ansøgt Brønderslev Kommune om en miljøtilladelse efter husdyrbruglovens § 16 b. Nyetableringer, udvidelser eller ændringer af et husdyrbrug med et produktionsareal på mere end 100 m² er omfattet af § 16 b i husdyrbrugloven.

Ansøgning om miljøtilladelse er modtaget via det digitale ansøgningssystem www.husdyrgodkendelse.dk den 20. februar 2018. Det er nyeste version af ansøgningsskemaet samt supplerende materiale, som danner grundlag for denne tilladelse.

Der søges om lovliggørelse af 2 fastplacerede læskure og udnyttelse af en del af en ladebygning som kalvestald. Der skal være opdræt af grise, kalve og ænder på ejendommen. Dyrene er udegående det meste af året.

Udvidelsen overholder lugtgenekriterierne fastsat i husdyrgodkendelsesbekendtgørelsen i forhold til enkeltboliger, samlet bebyggelse og byzone.

Beregninger til kategori 1-,2- og 3-natur og § 3 natur viser, at der ikke sker ammoniakbelastning af naturområderne.

Brønderslev Kommune vurderer, at udvidelsen kan ske uden negative påvirkninger af landskabelige værdier. Kalvestalden er i det eksisterende byggeri på ejendommen, og læskurene er hverken særligt høje eller store.

Kommentarer til udvidelsen

Udkast til miljøtilladelsen har været sendt i høring hos naboer og andre beboere inden for en beregnet konsekvenszone. Derudover har det været sendt i høring ved skønnede parter i sagen, en række organisationer, samt ansøger selv og dennes konsulent.

Der har været en frist på 2 uger til at komme med bemærkninger til ansøgningen. Brønderslev Kommune har ikke modtaget bemærkninger hertil inden for denne frist.

1.2 Offentliggørelse og klagevejledning

Der vil ske offentliggørelse af denne miljøtilladelse den 11. april 2019 via Digital MiljøAdministration (DMA-portalen) – dvs. Miljø- og Fødevarerministeriets hjemmeside. Klage til Miljø- og Fødevarerklagenævnet over en administrativ afgørelse skal indbringes inden 4 uger fra den dag, afgørelsen er meddelt, medmindre andet er særligt fastsat i lovgivningen. Er afgørelsen offentligt bekendtgjort, regnes klagefristen dog altid fra bekendtgørelsen. Hvis klagefristen udløber en lørdag eller helligdag, forlænges fristen til den følgende hverdag. Klagen skal være skriftlig, og skal så vidt muligt angive, på hvilke punkter den påklagede afgørelse anses for urigtig eller mangelfuld.

Afgørelsen, der alene vedrører forhold i henhold til husdyrbrugloven (§§ 76 og 77), kan påklages **senest den 9. maj 2019**.

Klageberettigede er ansøger, enhver med individuel, væsentlig interesse i sagens udfald samt foreninger og organisationer, der har beskyttelse af natur og miljø som hovedformål eller foreninger, hvor klagen har til formål at varetage natur- og miljøbeskyttelse.

Klagen indgives til den myndighed, der har truffet afgørelsen (1. instans), ved anvendelse af digital selvbetjening (*Klageportalen*, der findes på www.borger.dk og www.virk.dk), hvorefter denne

myndighed snarest og som udgangspunkt ikke senere end 3 uger efter modtagelsen af klagen videresender denne til Miljø- og Fødevareklagenævnet, såfremt afgørelsen fastholdes.

Miljø- og Fødevareklagenævnet skal som udgangspunkt afvise en klage, der indgives uden om Klageportalen, hvis der ikke er særlige grunde til det. Eventuel fritagelse for brug af Klageportalen forudsætter, at klager indsender en begrundet anmodning herom til den myndighed, der har truffet den påklagede afgørelse (1. instans). Denne myndighed videresender herefter anmodningen til Miljø- og Fødevareklagenævnet, som træffer afgørelse om, hvorvidt anmodningen kan imødekommes.

For behandling af klager, der indbringes for nævnet, herunder anmodninger om genoptagelse, betaler klager et gebyr. Gebyrets størrelse differentieres, alt efter om klager er en borger eller en virksomhed/organisation. Privatpersoner skal betale et gebyr på 900 kr. Virksomheder og organisationer skal betale et gebyr på 1.800 kr.

Såfremt afgørelsen påklages, vil dette blive meddelt ansøger.

Ikke opsættende virkning

Miljøtilladelsen kan godt udnyttes selvom den påklages, medmindre Miljø- og Fødevareklagenævnet bestemmer andet og under forudsætning af, at andre nødvendige tilladelser er indhentet. Miljø- og Fødevareklagenævnet kan ved behandling af sagen ændre eller ophæve en tilladelse. Udnyttes en tilladelse, der er påklaget, sker det derfor for egen regning og risiko.

Civil retssag

Denne afgørelse kan indbringes for domstolene, jf. husdyrgodkendelseslovens § 90. En eventuel sag skal være anlagt inden 6 måneder efter annonceringen.

Revurdering af miljøtilladelsen

Et miljøgodkendt husdyrbrug, der ikke er omfattet af IE-direktivet, skal kun revurderes, hvis husdyrbruget ikke lever op til krav om totaldeposition for ammoniak efter husdyrgodkendelsesbekendtgørelsens §§ 25 og 26.

1.3 Tidligere meddelte afgørelser

Der er anmeldt et dyrehold, men der er ikke tidligere meddelt miljøtilladelse til husdyrbruget.

1.4 Tilsyn med husdyrbruget

Brønderslev Kommune fører tilsyn med, at tilladelsens vilkår overholdes i henhold til bestemmelserne i husdyrbrugloven. Kommunen har - uden retskendelse - adgang til private ejendomme for at udføre tilsyn. Tilsynets formål er at kontrollere, om husdyrbruget overholder de fastsatte vilkår, samt at følge op på evt. naboklager over gener fra virksomhedens drift. Herudover skal tilsynet også have en forebyggende karakter, hvor der i tæt samarbejde med landbruget tages stilling til løbende forbedringer af landbrugets miljøforhold.

Hvis tilsynsmyndigheden vurderer, at gener fra støv, lugt, støj samt fluer m.v. er væsentlig større end der kan forventes i forhold til den meddelte miljøtilladelse, kan tilsynsmyndigheden meddele påbud om, at disse gener skal reduceres.

2. Generelle forhold

2.1 Generelle forhold

1. Tilladelsen omfatter samtlige landbrugsmæssige aktiviteter på ejendommen Bolleskovvej 7, 9330 Dronninglund (se afsnit 3.1 og 3.2).
2. Tilladelsen er gældende fra den 11. april 2019. Tilladelsen bortfalder, hvis den ikke er udnyttet senest 6 år fra tilladelsesdatoen.

Vurdering af vilkår - Generelle forhold

Vilkårene er generelle vilkår fastsat i overensstemmelse med husdyrbrugloven

Tilladelsen gælder kun for det ansøgte. Der må således **ikke** ske udvidelse eller ændring i stalde, gødningsopbevaringsanlæg og lignende, før ændringen er anmeldt og godkendt af Brønderslev Kommune.

Husdyrbruget skal til enhver tid leve op til gældende regler i love og bekendtgørelser for erhvervs-mæssigt dyrehold – også selvom disse regler eventuelt måtte være skærpede i forhold til denne tilladelse.

Der er fastsat vilkår om, at tilladelsen bortfalder, hvis den ikke er udnyttet senest 6 år fra tilladelsesdatoen. Det betyder, at den tilladte produktion skal være opnået senest 6 år efter tilladelsesdatoen. Hvis en tilladelse, der er udnyttet inden for udnyttelsesfristen på 6 år, efterfølgende ikke har været helt eller delvist udnyttet i 3 på hinanden følgende år, bortfalder den del af tilladelsen, der ikke har været udnyttet de seneste 3 år. Tilladelsen betragtes som udnyttet, når der har været en produktion svarende til mindst 25 % af det tilladte eller godkendte. Med driftsmæssig udnyttelse forstås, at der på det pågældende produktionsareal mindst produceres 50 pct. af det mulige inden for rammerne af dyrevelfærdskrav eller andre relevante krav.

Brønderslev Kommune vurderer, at der med de stillede vilkår er fastsat rammer for udnyttelse af miljøtilladelsen.

3. Afstandskrav og placering i landskabet

3.1 Afstandskrav

- | |
|--|
| 3. Det nordlige læskur må ikke ligge nærmere end ca. 20 m fra naboskel. Læskuret må maksimalt være 50 m ² . |
|--|

Vurdering af vilkår – Afstandskrav

Der er opført 2 læskure med fast bund. Derudover er en eksisterende ladebygning ombygget til kalvestald.

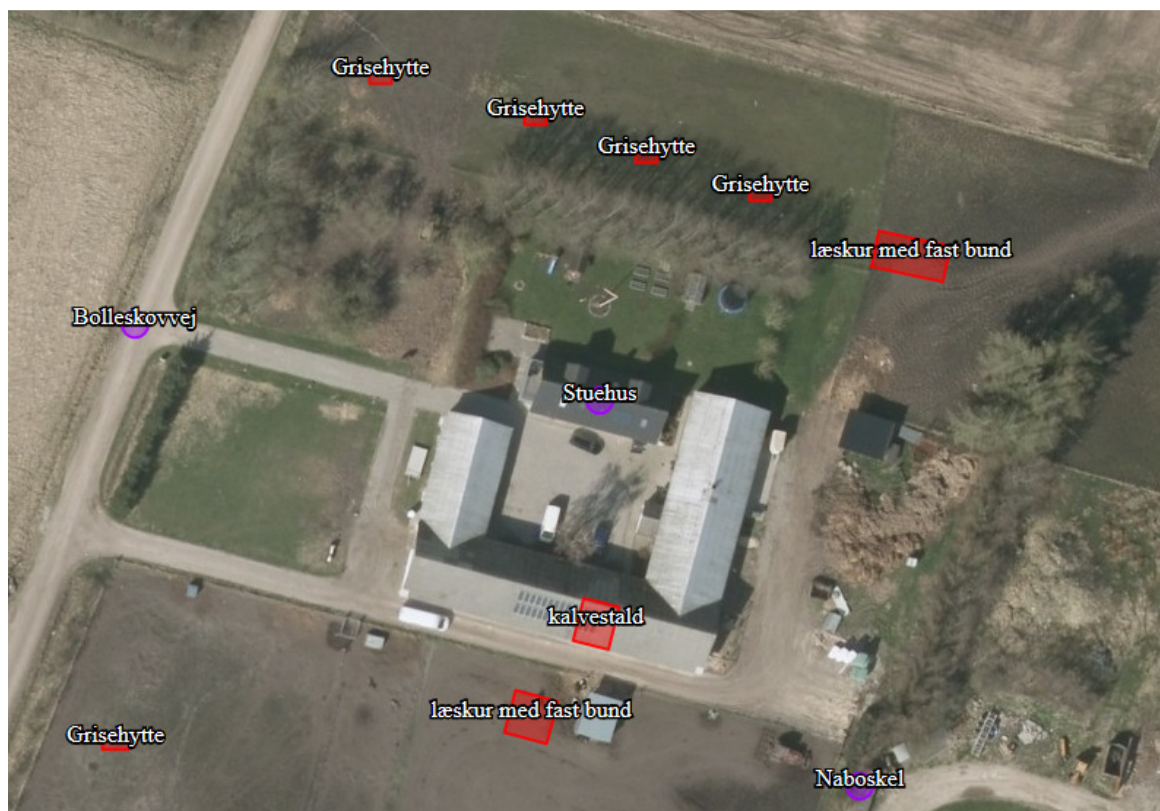

Figur 1. Anlægstegning.

Afstandskrav og faktiske afstande jf. husdyrbruglovens §6 og §8:

Område	Navn / adresse på aktuelt område / beboelse	Afstandskrav	Faktisk afstand
Eksisterende eller ifølge kommuneplanens fremtidige byzone eller sommerhusområde	Sommerhusområde ved Melholt	50 m	Ca. 2,8 km
Område i landzone, der i lokalplan er udlagt til boligformål, blandet bolig og erhvervsformål eller med henblik på beboelse, institutioner, rekreative formål og lignende	Østerled	50 m	Ca. 1,2 km
Nabobeboelse	Bolleskovvej 9	50 m	Ca. 55 m

Tabel nr. 1. Afstandskrav og faktisk afstand.

	Afstandskrav	Faktisk afstand
Enkelt vandindvindingsanlæg	25 m	> 25 m
Fælles vandindvindingsanlæg	50 m	2,8 km
Vandløb (herunder dræn) og søer	15 m	125 m
Offentlig vej og privat fællesvej	15 m	65 m
Levnedsmiddelvirksomhed	25 m	25,5 m
Beboelse på samme ejendom	15 m	18 m
Naboskel	30 m	20 m

Tabel nr. 2. Afstandskrav og faktisk afstand.

Ovenstående tabeller viser, at afstandskravene i husdyrbruglovens §§ 6 og 8 er overholdt – undtagen i forhold til naboskel. Hvor overholdelse af de i § 8 nævnte afstandskrav ikke er mulig for husdyrbrug, kan kommunalbestyrelsen dispensere herfra. Kommunalbestyrelsen skal fastsætte vilkår, som sikrer, at der ikke opstår forurening eller væsentlige gener.

Brønderslev Kommune dispenserer fra afstandskravet til naboskel i forhold til det nordlige læskur, jf. §9, stk. 3 i husdyrbrugloven. Kommunen har stillet vilkår til placeringen og størrelsen af læskuret, som betragtes som et mindre landbrugsbyggeri. Skelnaboen bor på Bolleskovvej 9, 9330 Dronninglund, og denne har via sin underskrift givet samtykke til, at Rosenbeck Frilandskød må opføre et læskur tættere end 30 m til naboskel, se bilag 1. Kommunen vurderer på baggrund heraf, at læskuret må være placeret tættere end 30 m til naboskel.

Der kommer ikke til at ske ændringer af husdyranlæg eller gødningsopbevaringsanlæg nærmere end 10 m fra kategori 1- og 2-natur. Afstandskravene¹ til natur vurderes derfor at være overholdt.

3.2 Landskab og planforhold

4. Læskurene og kalvestalden skal etableres i overensstemmelse med placeringen i figur 1. Bygningerne skal vedligeholdes i ikke reflekterende farver.
5. Marken (0,54 ha) syd og marken (0,29 ha) nord for Bolleskovvej 7 må ikke benyttes til mere end 15 svin fra 35 kg pr. mark, medmindre der indhentes et skriftligt samtykke fra Bolleskovvej 8 og 6, se figur 2.

Ejendommen Bolleskovvej 7 ligger inden for udpegningen gunstig zone/store husdyrbrug i Kommuneplanen 2017-2029. For gunstig zone gælder, at zonen hovedsageligt forbeholdes jordbrugs-mæssige formål herunder lokalisering af store landbrugsbygninger og anlæg. Den gunstige zone er således områder, hvor landbruget kan forvente stor sikkerhed for investeringer og udviklingsmuligheder.

Bygningsmassen på Bolleskovvej 7 består af 2 læskure med fast bund. Det vil sige, at de ikke er flytbare. Længden på det nordlige læskur er ca. 10 m og bredden er ca. 5 m svarende til en staldstørrelse og et produktionsareal på 50 m². Højden er mellem 2,5-3 m. Det sydlige læskur har en staldstørrelse på 36 m² og et produktionsareal på ca. 32 m². Højden er tilsvarende det nordlige læskur. Læskurene er opført i neutrale farver.

I en del af ladebygningen er der indrettet en kalvestald, se figur 1. Ifølge ansøgningen er staldstørrelsen 30 m² med et produktionsareal på 30 m². Ansøger har indtegnet indretningen af stalden i bilag 2.

Alle fast placerede bygninger ligger uden for naturbeskyttelseslovens bygge- og beskyttelseslinjer.

Projektet vurderes at være i overensstemmelse med retningslinjerne i Kommuneplanen. Da kalvestalden er del af den eksisterende bygningsmasse på ejendommen, og læskurene er ret små set i landbrugsmæssig sammenhæng, vurderes naboerne ikke at blive påvirket visuelt ved udvidelsen af dyreholdet. Brønderslev Kommune vurderer, at udvidelsen kan ske uden væsentlige negative påvirkninger af landskabelige værdier.

Ikke fast placerede anlæg

I figur 2 og 3 har ansøger indtegnet de udearealer, der er tilgængelige for svinene, kalvene og ænderne. Svinene har flytbare grisehytter til rådighed. Ifølge §10 i husdyrgødningsbekendtgørelsen må ikke fast placerede husdyranlæg højst være placeret det samme sted i 12 måneder

¹ §7 i husdyrbrugloven

ad gangen. De må ikke placeres samme sted eller inden for en radius af 25 m fra samme placering, før der er forløbet 5 år. Ikke fast placerede anlæg, der højst er placeret det samme sted i 9 uger ad gangen, må ikke placeres samme sted, før der er forløbet 1 år. Søerne går på det areal (0,54 ha), der ligger lige syd for ansøgers ejendom. Slagtesvinene går på det areal (2,85 ha), der ligger syd for Bolleskovvej 9.

Ifølge §7 i husdyrgødningsbekendtgørelsen skal der ved etablering, udvidelse og ændring af folde til svin, hvor der er mere end 15 svin fra 35 kg pr. mark, være 100 m til nabobeboelser, medmindre folden placeres således, at der er mere end 50 m til nærmeste naboskel. Afstandene måles fra foldens kant. Ansøger har oplyst, at der er færre end 15 svin på over 35 kg på so-marken og flere end 15 svin over 35 kg på slagtesvinsmarken. Folden ligger som figur 3 viser tættere end 100 m til nabobeboelser.

Der ligger 2 nabobeboelser op til marken, hvor slagtesvinene går. De har begge skriftligt givet samtykke til, at folden er placeret tættere end 100 m til deres ejendomme, se bilag 1. Da naboerne har givet deres samtykke, har Brønderslev Kommune valgt ikke at stille vilkår til foldenes placering. Hvis der f.eks. ved tilsyn konstateres, at de miljømæssige gener fra husdyrholdet, er uacceptable for naboer og miljø, kan kommunen udstede påbud om, at generne skal reduceres.

Grisehytterne er 7-8 m² og ikke særligt høje. De vil derfor ikke syne af meget i landskabet. Da hytterne desuden skal flyttes med jævne mellemrum, vil eventuelle visuelle gener være begrænsede for forbipasserende trafik og naboerne.

Der er ikke særskilte krav i husdyrgødningsbekendtgørelsen til foldene til kalvene eller ænderne. Kalvene er udegående mellem 6-7 måneder om året. Foldene til disse må derfor flyttes rundt på udearealerne uden yderligere krav. Dog må fodertrug, vandtrug og lignende ikke blive placeret inden for 50 m af nabobeboelser.

Overholdes ovenstående regler vurderer Brønderslev kommune, at etableringen og udvidelsen af dyreholdet kan ske uden væsentlige negative påvirkninger af landskabelige værdier.



Figur nr. 2. Udeareal til dyrene.



Her gård slagtesvinene til daglig,
3 ha ialt

Figur nr. 3. Oversigt over, hvor slagtesvinene går.

4. Husdyrbrugets anlæg

4.1 Stalde og produktionsarealer

6. Husdyrbruget tillades drevet med et maksimalt produktionsareal med dyretyper, staldsystemer og teknologi som anført i nedenstående tabel:

Stalde og produktioner						
Staldnavn	Staldstørrelse (m ²)	Ventilation	Kildehøjde	Produktion	Antal måneder udegående	Produktionsareal (m ²)
Ansøgt drift						
læskur med fast bund	50	Blandet ventilation	3 m	(#101701) Flexgruppe: Alle dyr; Dybstrøelse	6	50
læskur med fast bund	36	Blandet ventilation	3 m	(#101702) Flexgruppe: Alle dyr; Dybstrøelse	6	32
kalvestald	30	Blandet ventilation	3 m	(#72677) Flexgruppe: Alle dyr; Dybstrøelse	7	30
Sum						112

Tabel nr. 3. Produktionsarealer.

Vurdering af vilkår – Stalde og produktionsarealer

Produktionsarealernes størrelser danner grundlag for alle øvrige beregninger til vurdering af husdyrbrugets påvirkninger af det omgivende miljø. Derfor er der stillet vilkår hertil.

5. Spildevand

Brønderslev Kommune vurderer, at der er miljømæssig risiko ved vask af maskiner mm. Det skal derfor foregå enten i marken eller på en befæstet, tæt plads med bortledning af spildevandet til særskilt opsamlingsbeholder.

Ansøger oplyser, der ikke bliver vasket noget ud over teleskoplæsseren på ejendommen. Den bliver vasket på betonpladsen bag ejendommen, hvor der er afløb til trixtank/spildevandsanlæg. Kalvestalden bliver skrabet og fejlet ren.

Brønderslev Kommune vurderer, at håndteringen af spildevand er inden for de lovmæssige rammer.

6. Affald

7. Affaldet skal kildesorteres for at sikre korrekt bortskaffelse. Dokumentation herfor skal forevises ved tilsyn.

Vurdering af vilkår – Affald

For at overholde vilkåret til affald skal ansøger sørge for, at affaldet bliver sorteret (kildesorteret) i de forskellige fraktioner, og ved tilsyn på ejendommen skal der forevises dokumentation for, hvor affaldet er blevet afleveret.

Ikke genanvendeligt farligt affald² som kanyler, medicinrester, ikke rengjorte plastdunke og diverse kemikalier skal opbevares utilgængeligt for uvedkommende. Brugte kanyler skal opbevares i en egnet brudsikker beholder. Affaldet skal afleveres til modtagestation eller kommunens genbrugsplads.

² Yderligere oplysninger om affaldssortering og aflevering findes på Brønderslev Kommunes hjemmeside www.bronderslev.dk samt på AVV's hjemmeside www.avv.dk.

Genanvendeligt farligt affald og andet genanvendeligt affald som spraydåser, rengjorte plastdunke, lysstofrør, spildolie, oliefiltre og akkumulatorer skal afleveres enten til kommunens genbrugsplads eller afhentes af godkendt indsamler fra affaldsregistret³.

For at undgå forurening af jord og grundvand skal rester af olie og kemikalier/sprøjtemidler samt tom emballage herfra opbevares i tæt emballage på befæstet areal med overdækning og uden mulighed for afløb.

Animalsk affald, herunder selvdøde dyr, skal opbevares i lukket container eller lignende (større dyr under kadaverkappe), således at der i tidsrummet indtil afhentningen ikke opstår uhygiejniske forhold herunder adgang for omstrefjende dyr.

Ansøger oplyser, at det brændbare affald bliver afhentet ugentligt af Peter Sørig Renovation A/S, alt andet affald sorteres og kommer på genbrugsstationen i Dronninglund.

Døde dyr afhentes af Daka på en plads for enden af ejendommen. De bliver tildækket i det tidsrum, de ligger der.

Brønderslev Kommune vurderer, at affaldet bliver håndteret hensigtsmæssigt på ejendommen og i henhold til gældende regler og kommunens regulativ på området.

7. Gener fra husdyrbruget

7.1 Støj, støv, transport og lys

8. Husdyrbrugets samlede bidrag til støjbelastningen i omgivelserne må ikke overstige følgende værdier, målt ved nabobeboelser eller deres opholdsarealer, angivet som det ækvivalente, konstante, korrigerede støjniveau målt i dB(A) (re. 20 µPa). Tallene i parentes angiver midlingstiden inden for den pågældende periode:

Områdetype	Mandag-fredag kl. 7-18 (8 timer)	Mandag-fredag kl. 18-22 (1 time)	Alle dage kl. 22-7 (½ time)	Alle dage kl. 22-7
	Lørdag kl. 7-14 (7 timer)	Lørdag kl. 14-22 (4 timer)		
	gennemsnit værdi over referencetidsrummet	gennemsnit værdi over referencetidsrummet	gennemsnit værdi over referencetidsrummet	Maksimal værdi
Det åbne land (inkl. landsbyer og landbrugsarealer)	55 dB(A)	45 dB(A)	40 dB(A)	55 dB(A)

Jf. vejledning om ekstern støj fra virksomheder. Miljøstyrelsens vejledning nr. 5 fra november 1984.

Tabel nr. 4. Støjvejledning.

Vurdering af vilkår – Støj, støv, transport og lys

De følgende afsnit vil beskrive og vurdere gener fra husdyrbruget i forhold til støj, støv, transport og lys.

Støj

³ Findes på hjemmesiden: <https://www.affaldsregister.mst.dk>.

Ansøger oplyser, at der kun er naturlig ventilation på ejendommen og ingen maskiner til at blande foder med. Der er kørsel med teleskoplæsser gennemsnitligt 10 min pr. dag. Ellers er der ingen støj fra ejendommen.

Landbruget skal for egen regning dokumentere støjbelastningen, hvis tilsynsmyndigheden finder støjgenerne væsentlige. Dokumentation for overholdelse af støjkravene kan være i form af målinger i ejendommens omgivelser (under fuld drift) eller kildestyrkemålinger ved de enkelte støjkilder kombineret med beregninger efter den fælles nordiske beregningsmodel for industristøj.

Støjmåling skal udføres af et akkrediteret firma, udføres som beskrevet i Miljøstyrelsens til enhver tid gældende støjberegningsvejledning og foretages i punkter som forinden aftales med tilsynsmyndigheden.

I landbrugsmæssig sammenhæng er det et meget lille husdyrbrug, og der er nærmest ikke støjkilder på ejendommen. Naboejendommene ligger forholdsvis tæt på Bolleskovvej 7, men driften af husdyrbruget forventes ikke at give anledning til forøgelse af støjgener for disse. Der er dog fastsat vilkår om, at husdyrbruget ikke må give anledning til støjgener, som af tilsynsmyndigheden vurderes at være væsentlige for området.

Støv

Ansøger vurderer, at der ikke er væsentlige støvgener fra ejendommen. Der er en lukket foderbeholder til at transportere foder og halm med. Vejene er belagt med perlegrus, som ikke støver.

Miljøstyrelsen har ikke udarbejdet egentlige branchespecifikke emissionskrav for støv, som derfor skal reguleres efter husdyrbrugslovens generelle regler med udgangspunkt i lokale forhold. Ud fra en vurdering af ovenstående argumenter fra ansøger, har Brønderslev Kommune vurderet, at støv fra ejendommen ikke er eller forventes at blive et problem for de omkringboende.

Transporter

Ansøger oplyser, at udover transport af dyr, får han leveret foder til indendørs siloer ca. hver 3. uge. Afhentning af døde dyr sker i gennemsnit ca. 0,5-1 gang om måneden. Husdyrgødning bliver transporteret væk til spredning på marker uden for ejendommen en gang årligt.

Brønderslev Kommune forventer ingen væsentlige vibrationsgener, idet der ikke er mange vibrationskilder på husdyrbruget. Den væsentligste vibrationskilde er transportere. Det vurderes, at disse ikke vil påvirke omgivelserne mere, end der normalt kan forventes fra et landbrug af denne størrelse. I forhold til BAT skal alle aktiviteter på bedriften planlægges, herunder også levering og udkørsel, således at omgivelserne påvirkes mindst muligt.

Lys

Ansøger oplyser, at der er lys i gårdspladsen, og at det ikke kan ses af andre end dem selv.

Brønderslev Kommune vurderer på baggrund heraf, at belysningen ikke vil være til gene for de omkringboende og passerende trafik på nærtliggende veje.

Befolkning og menneskers sundhed

De gener, der evt. kan forårsage væsentlige eller indirekte virkninger fra et husdyrbrug i relation til menneskers sundhed er gener som støj herunder transportere, støv, lys, fluer, skadedyr og lugt.

I tilladelsen er det vurderet, at generne ikke er af et niveau, hvor de vurderes at have væsentlige eller indirekte virkninger på nærområdet og for naboerne. I tilladelsen er der desuden stillet vilkår til støj, lugt og skadedyr, således - hvis der mod forventning - opstår væsentlige gener kan kommunen påbyde afværgeforanstaltninger i forhold til husdyrbruget.

7.2 Fluer og skadedyr

9. Husdyrbrugets drift må ikke give anledning til fluegener, som af tilsynsmyndigheden vurderes at være væsentlige for området. Bekæmpelsen skal som minimum være i overensstemmelse med de nyeste offentliggjorte retningslinjer for skadedyrsbekæmpelse fra Aarhus Universitet, Institut for Agroøkologi.

Vurdering af vilkår – Fluer og skadedyr

I forbindelse med dyreholdet kan der forekomme gener fra skadedyr (rotter m.v.), som straks skal afhjælpes, samt gener fra fluer, som skal bekæmpes effektivt, hvorfor der stilles vilkår herom. Skadedyr skal bekæmpes i henhold til nyeste offentliggjorte retningslinjer for skadedyrsbekæmpelse fra Aarhus Universitet samt anvisninger fra Brønderslev Kommune.

Ansøger oplyser, at der kan forekomme flere fluer end normalt. Det forhindres ved at holde rent ved dyrene og ved, at udmugningen finder sted på det rigtige tidspunkt. Det oplyses desuden, at der er lavet aftale med et skadedyrsbekæmpelsesfirma.

Det vurderes, at ejendommens skadedyrsbekæmpelse er tilfredsstillende, når vilkåret er opfyldt.

7.3 Lugt

10. Der skal holdes rent og ryddeligt i og omkring husdyrbruget anlæg. Hygiejnen skal være høj for at begrænse lugtgener.
11. Husdyrbrugets drift må ikke give anledning til lugtgener, som af tilsynsmyndigheden vurderes at være væsentlige for området.

Vurdering af vilkår – Lugt

Der er tale om en eksisterende bedrift, som ligger i det åbne land i et område med spredt bebyggelse. Nærmeste område med byzone er sommerhusområdet ved Melholt, som ligger ca. 2,8 km sydøst for ejendommen, og nærmeste samlede bebyggelse ligger ca. 1,2 km nord for ejendommen. Den nærmeste naboejendom uden landbrugspligt er Bolleskovvej 9, som ligger ca. 55 m sydøst for det beregnede lugtcentrum af staldbygningerne.

Hvis der er andre husdyrbrug nærmere end 300 m fra samme punkt i byzone, sommerhusområde, lokalplanlagt boligområde i landzone, samlet bebyggelse m.v. (genekategori 1 og 2) eller nærmere end 100 m fra samme punkt på en enkeltbolig (genekategori 3) skal geneafstanden forøges med:

- 10 pct., hvis der er 1 husdyrbrug med en ammoniakemission på mere end 750 kg NH₃-N pr. år, og
- 20 pct., hvis der er 2 eller flere husdyrbrug med en ammoniakemission på mere end 750 kg NH₃-N pr. år.

Der er ingen andre husdyrbrug inden for disse afstande.

For at begrænse ventilationsluftens lugtindhold er det vigtigt at sikre en god staldhygiejne, og at produktionsforhold og arbejdsgange tilrettelægges, så dannelse af lugtende stoffer begrænses mest muligt, således at mindst mulig lugt bortventileres til det fri.

Ansøgningssystemet www.husdyrgodkendelse.dk anvender to forskellige modeller til beregning af geneafstande for lugt. Det vælger den beregningsmodel, som giver den længste geneafstand – dvs. den model, hvor hensynet til naboer er vægtet højest. Lugtberegningen fremgår af tabel 5.

Områdetype	Ukorrigeret geneafstand (meter)	Vægtet gennemsnitsafstand
------------	---------------------------------	---------------------------

		(meter)
Enkeltbolig (Bolleskovvej 9)	0	Ca. 55 m
Samlet bebyggelse (Østerled)	0	Ca. 1,2 km
Byzone (Sommerhusområde ved Melholt)	0	Ca. 2,8 km

Tabel nr. 5: Resultat af lugtberegning.

Produktionsarealet er så lille, at ansøgningsystemet husdyrgodkendelse.dk ikke kan beregne en lugtgeneafstand. Udvidelsen overholder dermed lugtgenekriterierne fastsat i husdyrgodkendelsesbekendtgørelsen.

8. Husdyrgødning

8.1 Opbevaring og håndtering af husdyrgødning

Efter endt udmugning køres alt møget væk fra ejendommen.

Brønderslev Kommune vurderer, at så længe forholdene omkring udmugning og afsætning af husdyrgødning foregår i henhold til husdyrgødningsbekendtgørelsen, vil der ikke være risiko for udsivning af næringsstoffer til grundvand og overfladevand.

9. Påvirkninger af natur og miljø

9.1 Ammoniakfordampning

Ammoniakemissionen (ammoniakfordampningen) fra husdyrgødningen fra stald og lager medvirker til kvælstofbelastning af den nærliggende natur.

Driftstype:	Ammoniakemission fra staldafsnit (kg NH ₃ -N/år)	Ammoniakemission fra lagre (kg NH ₃ -N/år)	Ammoniakemission fra husdyrbruget (kg NH ₃ -N/år)
Ansøgt drift	123,0	0,0	123,0
Nudrift	0,0	0,0	0,0
8 års-drift	0,0	0,0	0,0

Tabel nr. 6. Beregning på ammoniakemission fra stald og lager.

I ansøgt drift er der en ammoniakemission på 123 kg NH₃-N/år. Der er i nedenstående afsnit lavet beregninger på ammoniakbelastningen af den nærliggende natur.

Beskyttet natur

I husdyrgodkendelsesbekendtgørelsen er der opstillet en lang række kriterier for beskyttelsen af naturen. Beskyttelsesniveauerne for naturtyper omfattet af kategori 1, 2 og 3 fremgår af tabel 7, jf. husdyrgodkendelsesbekendtgørelsens §§ 25, 26 og 28.

Naturtyper	Fastsat beskyttelsesniveau
Kategori 1 § 7 stk. 1, nr. 1	Max. totaldeposition afhængig af antal husdyrbrug i nærheden <ul style="list-style-type: none"> 0,2 kg N/ha/år ved > 1 husdyrbrug 0,4 kg N/ha/år ved 1 husdyrbrug 0,7 kg N/ha/år ved 0 husdyrbrug
Kategori 2 § 7 stk. 1, nr. 2	Max. totaldeposition på 1,0 kg N/ha/år

Kategori 3 Heder, moser og overdrev, som er beskyttet af naturbeskyttelseslovens § 3 og ammoniakfølsomme skove	Kommunen kan tillade en merdeposition, der er større end 1,0 kg N/ha/år, men ikke stille krav om en merdeposition mindre end 1,0 kg N/ha/år.
--	--

Tabel 7. Krav til ammoniakdeposition i de forskellige naturkategorier.

Beregningerne af højeste merdeposition og højeste totaldeposition til naturområderne fremgår af tabel 8. Placeringen af naturpunkterne kan ses af kortet herunder.

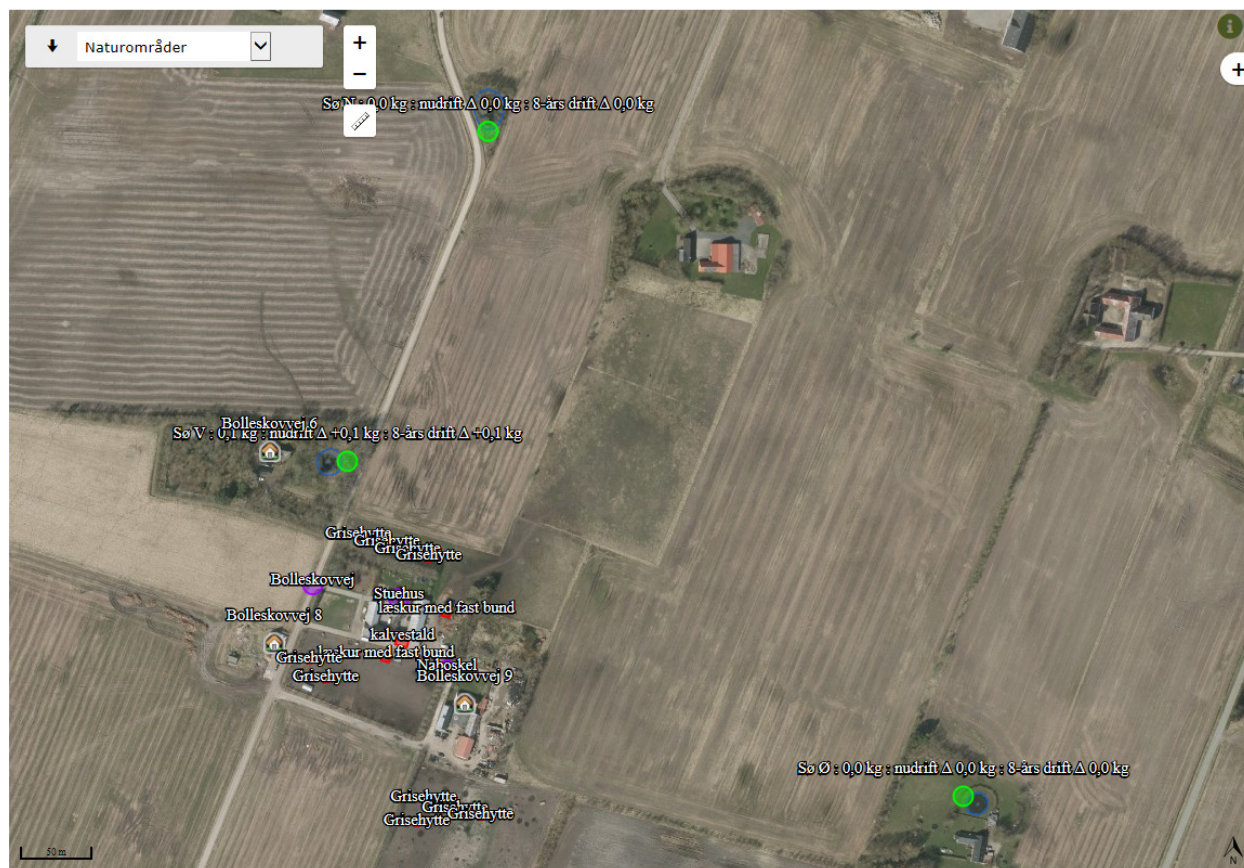

Figur nr. 4. Naturpunkter.

Naturområde	Afstand og retning fra anlæg til naturpunkt	Højeste merdeposition fra anlæg [kg N/ha/år], nudrift	Højeste merdeposition fra anlæg [kg N/ha/år] 8 års drift	Højeste totaldeposition fra anlæg [kg N/ha/år]
Kategori 1-natur:				
Ålborg Bugt, Randers Fjord og Mariager Fjord	4,4 km Ø	0,0	0,0	0,0
Kategori 2-natur:				
Hede/overdrev	3,3 km Ø	0,0	0,0	0,0
Kategori 3-natur:				
Sø	100 m V	0,1	0,1	0,1
Sø	350 m N	0,0	0,0	0,0
Sø	423 m Ø	0,0	0,0	0,0

Tabel nr. 8. Ammoniakberegninger.

Kategori 1-natur (Natura 2000)

Ved kategori 1-natur skal der foretages en vurdering i forhold til kumulationsmodellen⁴. Det fremgår af tabellen, at totaldepositionen til kategori 1-naturen er 0,0 kg N/ha/år med en kumulation på to eller flere ejendomme (worst-case), hvilket er mindre end det fastsatte beskyttelsesniveau. Brønderslev Kommune vurderer derfor, at den ansøgte udvidelse ikke vil påvirke kategori 1-naturen, og at der ikke er grundlag for at stille skærpede krav under hensyn til naturområdets karakter.

Kategori 2-natur

I en afstand af ca. 3,3 km mod øst findes den nærmeste registrerede naturtype omfattet af kategori 2-natur. Kategori 2-natur kan maksimalt tåle en totaldeposition på 1,0 kg N/ha/år. Det fremgår af tabel 8, at totaldepositionen til kategori 2-naturen er 0,0 kg N/ha/år. Brønderslev Kommune vurderer derfor, at den ansøgte udvidelse ikke vil påvirke kategori 2-naturen, og at der ikke er grundlag for at stille skærpede krav under hensyn til naturområdets karakter.

Kategori 3-natur

Til kategorien hører heder, moser og overdrev, som er beskyttet af naturbeskyttelseslovens § 3 samt ammoniakfølsomme skove. Ifølge nyeste klagenævnsafgørelser f.eks. NMK-131-00221 skal der også beregnes til § 3 natur, der ikke er kategori 3-natur. Det drejer sig om søer og enge. I henhold til husdyrgodkendelsesbekendtgørelsen kan kommunen tillade en merdeposition større end 1,0 kg N/ha/år for kategori 3-natur, men der kan ikke stilles krav om en merdeposition mindre end 1,0 kg N/ha/år. Tilsvarende vurdering gælder for søer og enge.

Brønderslev Kommune har derfor foretaget beregninger til den kategori 3-natur og § 3-natur, der ligger nærmest Bolleskovvej 7, se ovenstående tabel. Ifølge Miljøstyrelsens digitale vejledning vil en merbelastning på mindre end 1 kg N/ha/år som udgangspunkt ikke udgøre et væsentligt merbidrag, og det kan derfor ikke medføre tilstandsændringer af kategori 3-natur og § 3 områder. Da merbelastningen ikke overskrides til de nærmeste naturarealer, vurderes merbelastningen heller ikke at overskrides til naturarealer, som ligger længere væk. Vurderingen er lavet ud fra det videnskabelige grundlag og kendskabet til de pågældende naturtyper, der i øjeblikket er tilgængelige.

Bilag IV-arter, artsfredninger og rødlistearter

En række dyr, som er omfattet af habitatdirektivets bilag IV, artsfredninger og rødlistearter, kan have levested, fødesøgningsområde eller sporadisk opholdssted på egnen omkring anlægget. På baggrund af "Faglig rapport nr. 635" fra DCE, Danmarks Naturdata (Danmarks Miljøportal) samt kommunens øvrige kendskab vurderes umiddelbart, at det kan omfatte følgende arter: markfirben, odder, spidssnudet frø, vandflagermus, skimmelflagermus, grøn mosaikguldsmed (og krebseklo) og sydflagermus.

Potentiel forekomst i området af de nævnte arter vurderes knyttet til områdets beskyttede naturarealer, småskove og udyrkede arealer i øvrigt. Som nævnt i foregående afsnit vil disse naturarealer ikke blive påvirket ved udvidelsen af dyreholdet.

Fredede områder og fredede fortidsminder

Der er ingen fredede områder og/eller fredede fortidsminder i nærheden af husdyrbruget.

Vandløb

Der er over 300 m fra bygningerne til nærmeste vandløb. Der forudses ikke problemer med forurening i forhold hertil.

10. Bedste tilgængelige teknik – BAT

Ansøgningens beregnede ammoniakemission er på 123 kg NH₃-N/år. Da ammoniakemissionen er under 750 kg NH₃-N/år, er det ikke nødvendigt at se på BAT på ejendommen.

⁴ Husdyrgodkendelsesbekendtgørelsens § 25

11. Management og egenkontrol og konklusion

11.1 Management og egenkontrol

12. På tilsynsmyndighedens forlangende skal virksomheden dokumentere overholdelse af vilkår i denne tilladelse.
13. Der skal ved tilsyn kunne fremvises dokumentation for følgende (dækkende for seneste 5 års produktion):
- Produktionsarealets størrelse (f.eks. via plan- eller byggetegninger).

Vurdering af vilkår – Management og egenkontrol

- ✓ Der etableres energipil i markerne ved grisene, dels for at opsuge overskydende nitrat, dels for at bevare jordens vegetation og struktur, samt for at give grisene mulighed for at søge ly for solen.
- ✓ Der er tilknyttet en række fagkonsulenter, herunder planteavlskonsulenter der gennemgår bedriften med ejer og medarbejdere efter behov.
- ✓ Fodersammensætning og fodringsstrategi evalueres og tilpasses løbende, således at nyeste viden anvendes.
- ✓ Personalet uddannes løbende gennem kurser og efteruddannelse.
- ✓ Der tilsigtes en god staldhygiejne for at modvirke evt. skadedyrs- og sygdomsproblemer, endvidere er der tilknyttet et skadedyrsfirma til ejendommen.

Brønderslev Kommune vurderer, at ejer har lavet en passende beskrivelse af management på ejendommen. Brønderslev Kommune har dog valgt at supplere ansøgers egenkontrol ved at stille vilkår til dokumentation i forhold til produktionsarealets størrelse. Ansøger skal desuden føre årlig optegnelse over placeringen af de ikke fast placerede anlæg⁵. Optegnelserne skal opbevares i 5 år og skal kunne forevises på forlangende i forbindelse med kontrol. Samlet set vurderer Brønderslev Kommune, at husdyrbruget på nuværende tidspunkt og med de stillede vilkår opfylder kravet om anvendelse af bedste tilgængelige teknik.

11.2 Konklusion

Brønderslev Kommune har i miljøtilladelsen vurderet, at udvidelsen af husdyrbruget ikke vil indebære væsentlig påvirkning af de:

- 1) landskabelige værdier,
- 2) naturen med dens bestande af vilde planter og dyr og deres levesteder, herunder områder, der er beskyttet mod tilstandsændringer eller fredede, udpeget som internationale naturbeskyttelsesområder eller udpeget som særligt sårbare over for næringsstofpåvirkning,
- 3) jord, grundvand og overfladevand, og
- 4) lugt-, støj, rystelses-, støv, flue-, transport- og lysgener, uhygiejniske forhold, affaldsproduktion m.v.

Der kan dermed træffes afgørelse om tilladelse i henhold til § 16 b i husdyrbrugloven.

⁵ §10 i husdyrgødningsbekendtgørelsen

12. Retsgrundlag

Bekendtgørelse nr. 1322 af 14. december 2012 om kontrol af beholdere til opbevaring af flydende husdyrgødning og ensilagesaft.

Europaparlamentets og rådets direktiv 2010/75/EU af 24. november 2010 om industrielle emissioner (integreret forebyggelse og bekæmpelse af forurening).

Brugerbetalingsbekendtgørelsen, se bekendtgørelse nr. 1475 af 12. december 2017 om brugerbetaling for godkendelse m.v. og tilsyn efter lov om miljøbeskyttelse og lov om husdyrbrug og anvendelse af gødning m.v.

Forvaltningsloven, se lovbekendtgørelse nr. 433 af 22. april 2014 af forvaltningsloven.

Husdyrbrugloven, se lovbekendtgørelse nr. 1020 af 6. juli 2018 om husdyrbrug og anvendelse af gødning m.v.

Husdyrgodkendelsesbekendtgørelsen, se bekendtgørelse nr. 1021 af 6. juli 2018 om godkendelse og tilladelse m.v. af husdyrbrug

Husdyrgødningsbekendtgørelsen, se bekendtgørelse nr. 1076 af 28. august 2018 om erhvervs-mæssigt dyrehold, husdyrgødning, ensilage m.v.

Miljøtilsynsbekendtgørelsen, se bekendtgørelse nr. 1476 af 12. december 2017 om miljøtilsyn.

Miljøbeskyttelsesloven, se lovbekendtgørelse nr. 966 af 23. juni 2017 om lov om miljøbeskyttelse.

Museumsloven, se bekendtgørelse nr. 358 af 8. april 2014 af museumsloven.

Naturbeskyttelsesloven, se bekendtgørelse nr. 934 af 27. juni 2017 af lov om naturbeskyttelse.

Offentlighedsloven, se lov nr. 606 af 12. juni 2013 om offentlighed i forvaltningen.

Olietanksbekendtgørelsen, se bekendtgørelse nr. 1611 af 10. december 2015 om indretning, etablering og drift af olietanke, rørsystemer og pipelines.

Retssikkerhedsloven, se lovbekendtgørelse nr. 1096 af 13. september 2017 om lov om retssikkerhed og administration på det sociale område.

Slambekendtgørelsen, se bekendtgørelse nr. 843 af 23. juni 2017 om anvendelse af affald til jordbrugsformål.

Vandløbsloven, se bekendtgørelse nr. 127 af 26. januar 2017 af lov om vandløb.

Bilag 1

Dispensation

Beliggenheden af den nye kalvestald på 50 m² betyder, at der skal ansøges om dispensation i din ansøgning fra afstandskravet på 30 m til naboskel (naboen bor i nr. 9).

Ved at underskrive denne erklæring giver jeg samtykke til, at Rosenbeck frilandskød, CVR-nr. 35292020 må opføre kalvehus tættere end 30 meter til skel.

Navn: ___Jens Sørensen

Adresse: ___Bolleskovvej 9

E-mail: _____

Dato/måned/årstal: _____

Underskrift: 

SAMTYKKEERKLÆRING

Ved at underskrive denne erklæring giver jeg samtykke til, at Rosenbeck frilandskød, CVR-nr. 35292020 må have frilandsgrise og kalve på de omkringliggende marker. (Indenfor 100 meter)

Navn: Jens Sørensen

Adresse: Bolleskovvej 9

E-mail: Jens @ Steen . ORS

Dato/måned/årstal:

Underskrift: 

Navn: Erik Sørensen

Adresse: Hylholtvej 37

E-mail:

Dato/måned/årstal:

Underskrift: 

Bilag 2

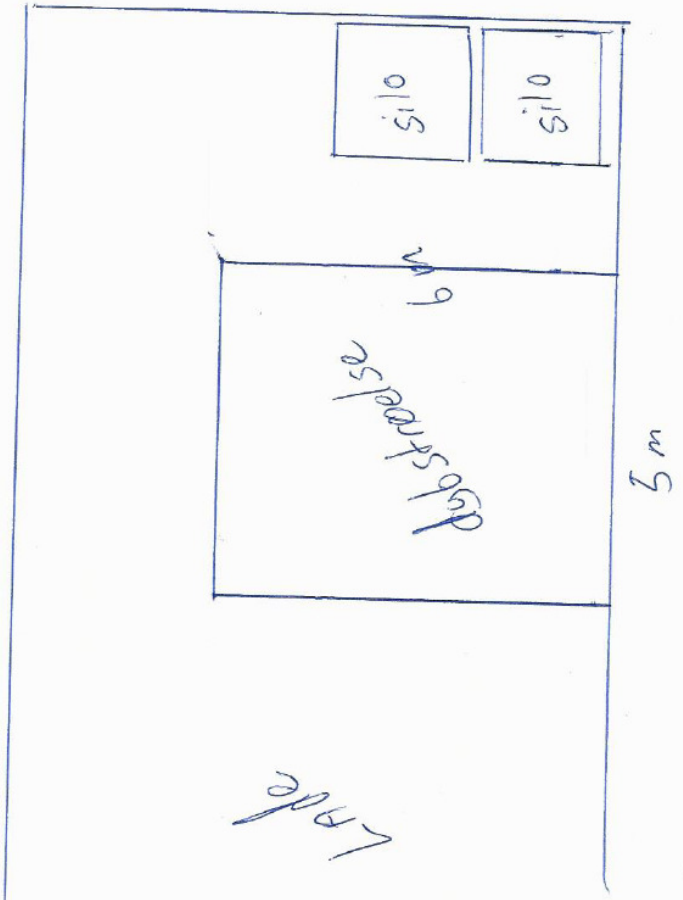



Brønderslev Kommune

Ny Rådhusplads 1
9700 Brønderslev

Tlf.: 99 45 45 45

raadhus@99454545.dk
www.bronderslev.dk