

MILJØGODKENDELSE
af
kvægbruget på
Vesterbyvej 4
6840 Oksbøl

I henhold til § 11 i Lovbekendtgørelse nr. 442 af 13. maj 2016
om miljøgodkendelse mv. af husdyrbrug

Godkendt den 20. april 2017



Udarbejdet af:

Sagsbehandler: Klaudi Andresen
Direkte tlf. 7994 7413
E-mail: klan@varde.dk

VARDE KOMMUNE
Erhvervscenteret - Landbrug
Teknik og Miljø
Bytoften 2
6800 Varde

www.vardekommune.dk
vardekommune@varde.dk

Doknr. 67.796-17

Sagsnr. 16-7.755

Indholdsfortegnelse:

1	INDLEDNING	5
2	BAGGRUND FOR MILJØGODKENDELSE	6
2.1	DATABLAD.....	6
2.2	BAGGRUND OG HISTORIK.....	6
3	GODKENDELSE	7
3.1	BESKRIVELSE AF PROJEKTET	7
3.2	REVURDERING	7
3.3	SUPPLERENDE OPLYSNINGER	7
3.4	FORUDSÆTNINGER.....	7
4	VILKÅR FOR MILJØGODKENDELSEN	8
4.1	ÅRSPRODUKTION	8
4.2	DRIFT OG INDRETNING.....	8
4.3	LANDSKABSINTERESSER	8
4.4	ÆNDRINGER PÅ HUSDYRBRUGET.....	8
4.5	OPBEVARING OG HÅNDTERING AF HUSDYRGØDNING.....	9
4.6	LUGT	9
4.7	STØJ	9
4.8	STØV	10
4.9	TRANSPORT	10
4.10	SKADEDYR.....	10
4.11	OPLAG AF OLIE, PESTICIDER OG ØVRIGE KEMIKALIER	10
4.12	AFFALD	11
4.13	LYS	11
4.14	EGENKONTROL	11
4.15	UHELD OG RISICI	11
4.16	OPHØR	11
5	KLAGEVEJLEDNING	12
6	OFFENTLIGGØRELSE	13
7	MILJØTEKNISK BESKRIVELSE OG VURDERING	14
7.1	BELIGGENHED	14
7.2	AFSTANDSKRAV.....	15
7.3	LANDSKAB OG KULTURMILJØ	17
7.4	DYREHOLDETS STØRRELSE FØR OG EFTER UDVIDELSEN	19
7.5	INDRETNING	19
7.6	FORBRUG AF VAND OG ENERGI	22
7.7	AFFALD	22
7.8	OPLAG AF DIESEL- OG FYRINGSOLIE.....	23
7.9	HUSDYRGØDNING - PRODUKTION, OPBEVARING OG UDBRINGNING	23
7.10	ENSILAGE- OG FODEROPBEVARING	25
7.11	LUGT	25
7.12	STØJ.....	26
7.13	STØV	27
7.14	SKADEDYR.....	27
7.15	DØDE DYR	27
7.16	LYS	27
7.17	TRANSPORT	28
7.18	SPILDEVAND	28
7.19	DRIFTSFORSTYRRELSER ELLER UHELD.....	29
7.20	BESKYTTEDE NATUROMRÅDER OMKRING EJENDOMMEN - AMMONIAK	29
7.21	PÅVIRKNING AF "BILAG IV ARTER"	35
7.22	BAT - AMMONIAK.....	36

7.23	BAT - NITRAT.....	36
7.24	BAT - FOSFOR	36
7.25	BAT – FODRINGSSTRATEGI.....	37
7.26	BAT - MANAGEMENT	37
7.27	BAT - FORBRUG AF VAND OG ENERGI	37
7.28	BAT – OPBEVARING AF HUSDYRGØDNING.....	38
7.29	BAT – UDBRINGNING AF HUSDYRGØDNING	38
7.30	SAMLET BAT-VURDERING	39
8	EGENKONTROL.....	39
9	FORANSTALTNINGER VED OPHØR AF PRODUKTION	39
10	NABO- / PARTSHØRING.....	40
11	SAMLET VURDERING	40
12	BILAG 1 – BYGGEBLAD FOR STALDE UDEN BUND	41

I Indledning

Denne miljøgodkendelse fastlægger de vilkår, der skal gælde for en udvidelse af kvægholdet på Vesterbyvej 4, 6840 Oksbøl i Varde Kommune. Vilkårene sikrer, at udvidelse og drift af husdyrbruget kan ske uden at påvirke miljøet væsentligt.

Miljøet skal i denne sammenhæng forstås som omgivelserne i bred forstand, herunder befolkning, flora og fauna, vandmiljø, landskab og kulturhistorie samt ressourceforbrug.

I forbindelse med udarbejdelse af miljøgodkendelse, har Varde Kommune udarbejdet en miljøteknisk beskrivelse og vurdering af det ansøgte projekt. Denne danner baggrund for afgørelsen om miljøgodkendelse, herunder de stillede vilkår, se afsnit 4.

Copyright på kort: Grundkort – Varde kommune, Matrikelkort – GST, Luftfoto – Cowi.

2 Baggrund for miljøgodkendelse

2.1 Datablad

Ejer / Ansøger:	Søren Skov Iversen, Vesterbyvej 4, 6840 Oksbøl
Kontaktperson:	Søren Skov Iversen, Vesterbyvej 4, 6840 Oksbøl. Tlf. 21257728. E-mail: sohuse@hotmail.com
Husdyrbrugets navn og adresse:	Vesterbyvej 4, 6840 Oksbøl
Ejerlav og matrikel nr.:	Ål Enge, Ål, 125 Filsø, Ejerlav, 18d V. Vrøgum By, Ål, 11f, 6a og 6u, Ø. Vrøgum By, Ål, 5z
Virksomhedens art:	Kvægbrug
Ejendomsnummer:	5730103649
CHR-nummer:	67854
CVR-nummer:	20780290
Konsulent	Mette Ibsen-From, Sagro, Tlf. 76602192.
Tilsynsmyndighed:	Varde Kommune
Ansøgning	Skema nr. 85.725
Udkast i nabohøring:	27. marts 2017
Godkendelsesdato:	20. april 2017

2.2 Baggrund og historik

Søren Skov Iversen har søgt om miljøgodkendelse på baggrund af et ønske om at udvide kvægproduktionen på Vesterbyvej 4, 6840 Oksbøl. Desuden ønskes et eksisterende læskur lovliggjort.

Ansøgningen er modtaget af Varde Kommune den 4. juli 2016.

I forbindelse med sagsbehandlingen er der indhentet supplerende oplysninger.

3 Godkendelse

Varde Kommune har afgjort, at husdyrbruget på Vesterbyvej 4, 6840 Oksbøl kan udvides som ansøgt. Der er nærmere redegjort for de vurderinger der ligger til grund for afgørelsen i den miljøtekniske beskrivelse og vurdering.

Miljøgodkendelsen meddeles efter § 11 i ”Lovbekendtgørelse nr. 868 af 3. juli 2015 om miljøgodkendelse m.v. af husdyrbrug”, herefter benævnt husdyrloven, på en række nærmere angivne vilkår i afsnit 4.

Husdyrbruget skal til enhver tid leve op til gældende regler i love og bekendtgørelser – også selvom disse regler eventuelt måtte være skærpede i forhold til denne miljøgodkendelse.

Det skal i øvrigt bemærkes, at tilladelser og godkendelser der vedrører anden lovgivning, for eksempel byggetilladelse, skal indhentes særskilt.

Henvendelse om miljøgodkendelsen kan ske til Varde Kommune, Erhvervscenteret - Landbrug.

Eventuelle udvidelser og ændringer af husdyrbrugets anlæg, som ikke fremgår af denne godkendelse, skal meddeles til – og godkendes af Varde Kommune inden disse gennemføres.

3.1 Beskrivelse af projektet

Udvidelse af kvægbrug fra 109,63 | 29,78 DE, etablering af læskur og ændret anvendelse af maskinhus.

3.2 Revurdering

Miljøgodkendelsen skal, jævnfør § 17 i ”Bekendtgørelse om tilladelse og godkendelse mv. af husdyrbrug” (herefter benævnt Husdyrgodkendelsesbekendtgørelsen) regelmæssigt og mindst hvert 10. år tages op til revurdering. Den første regelmæssige vurdering skal dog foretages senest, når der er forløbet 8 år. Det er planlagt, at foretage den første revurdering i 2025.

3.3 Supplerende oplysninger

I forbindelse med sagsbehandlingen har Varde Kommune orienteret og indhentet oplysninger fra følgende:

- Intern høring i Varde Kommune angående landskab
- Nabohøring ved berørte naboer

3.4 Forudsætninger

Varde Kommune forudsætter, at projektet gennemføres og drives som beskrevet i ansøgningen.

Miljøgodkendelsen meddeles på vilkår, der sikrer at kravene i § 27 og § 29 i husdyrloven opfyldes. Der stilles derfor følgende vilkår til husdyrbrugets anlæg og arealer:

4 Vilkår for miljøgodkendelsen

4.1 Årsproduktion

- a. Husdyrbruget må maksimalt have et dyrehold bestående af 40 ammekøer (over 600 kg), 20 småkalve (0-6 mdr.), 141 kvier (6-27 mdr.), 20 tyrekalve (0-6 mdr.) og 110 producerede tyre (175-400 kg), hvilket svarer til 129,78 dyreenheder (DE). Årsproduktionen / dyreholdet opgøres på basis af planåret (1. august til 31. juli).

4.2 Drift og indretning

- a. Husdyrbrugets drift og indretning skal være i overensstemmelse med de oplysninger der fremgår af den miljøtekniske beskrivelse, med mindre andet fremgår af miljøgodkendelsens vilkår.
- b. Miljøgodkendelsen bortfalder, såfremt den ikke er udnyttet inden 2 år fra godkendelsesdatoen. Med udnyttet menes at bygge og anlægsarbejde er iværksat.
- c. Før læskur på figur 7 og stalde uden bund tages i brug, skal der udlægges et lag halm, der er 0,3 m tyk. Efterfølgende skal der tilføres strøelse i læskur på figur 7 og stalde uden bund, således at der altid er en tør, ren og varm overflade.
- d. Dyrene, der går i stalde uden bund og i læskur på figur 7, skal have adgang til udeareal i mindst 6 måneder om året.
- e. Giver stalde uden bund og læskur på figur 7 anledning til ikke uvæsentlig gener eller forurening, kan Varde Kommune meddele påbud om afhjælpende foranstaltninger inden for en bestemt frist.
- f. 40 ammekøer over 600 kg, 20 småkalve (0-6 mdr.) og 20 tyrekalve (40-220 kg) skal være udegående hele året.
- g. 120 kvier (6-27 mdr.) skal være udegående 8 måneder om året.
- h. 21 kvier (6-27 mdr.) skal være udegående 6 måneder om året.
- i. Eksisterende læskur vist med gul på figur 7 skal fjernes.

4.3 Landskabsinteresser

- a. Placering, udformning, arkitektur og materialevalg af nybyggeri skal følge beskrivelsen i den miljøtekniske redegørelse.

4.4 Ændringer på husdyrbruget

- a. Drifts-, indretnings- eller bygningsmæssige ændringer, der er relevante i forhold til miljøgodkendelsen, skal anmeldes til Varde Kommune inden gennemførelsen. Varde Kommune vurderer derefter om de aktuelle planer for ændring/udvidelse kan ske indenfor rammerne af denne miljøgodkendelse.

- b. De vilkår der vedrører driften, skal være kendt af de ansatte/andre der er beskæftiget med den pågældende del af driften. Et eksemplar af miljøgodkendelsen skal til enhver tid være tilgængeligt for de personer, der har ansvaret for husdyrbrugets daglige drift.

4.5 Opbevaring og håndtering af husdyrgødning

- a. Gyllebeholderne skal jævnligt, og mindst én gang årligt, visuelt kontrolleres for skader og brud, herunder kabelbrud. Eventuelle brud eller skader skal straks udbedres.
- b. Udbringning af husdyrgødning skal ske i overensstemmelse med god landmandspraksis, således at lugtgener søges begrænset mest muligt.
- c. Påfyldning af gylle til gyllevogn og lignende skal altid ske under opsyn.
- d. I forbindelse med påfyldning af gylle fra gyllebeholdere må der ikke spildes gylle, således at der er fare for forurening af grund- eller overfladevand - herunder vandløb eller søer.

4.6 Lugt

- a. Hele ejendommen og dens omgivelser skal renholdes således, at lugtgener begrænses mest muligt.
- b. Såfremt tilsynsmyndigheden skønner, at lugtgener i omgivelserne vurderes at være væsentligt større end der kan forventes ifølge grundlaget for miljøvurderingen, skal husdyrbruget lade foretage undersøgelse af muligheder for begrænsning af lugtkilder og/eller behandling af afkastluften. Undersøgelsens omfang vil blive fastsat af tilsynsmyndigheden på baggrund af en konkret vurdering af sagen. Lugtundersøgelser kan maksimalt kræves én gang pr. år. Virksomheden afholder selv omkostningerne til dokumentation, undersøgelser og målinger.

4.7 Støj

- a. Husdyrbrugets bidrag til støjbelastningen må, ved udendørs opholdsarealer ved boliger beliggende i landzone uden for eget skel, ikke overskride de anførte værdier 1,5 meter over terræn i frit felt:

Tidspunkt	Støjgrænser	Reference tidsrum
Dag		
Mandag - fredag kl. 07 - 18	55 dB(A)	8 timer
Lørdag kl. 07 - 14	55 dB(A)	7 timer
Lørdag kl. 14 - 18	45 dB(A)	4 timer
Søn- og helligdag kl. 07 - 18	45 dB(A)	8 timer
Aften		
Alle dage kl. 18 - 22	45 dB(A)	1 time
Nat		
Alle dage kl. 22 - 07	40 dB(A)	½ time

Støjgrænser

- b. Støjens maksimalværdi må om natten ikke overstige ovenstående grænseværdier med mere end 15 dB(A) ved alle beboelser.

- c. Ved dokumentation for overholdelse af støjvilkår skal der ses bort fra kortvarig sæsonafhængig kørsel udenfor ejendommen f.eks. pløjning og høst.
- d. Hvis tilsynsmyndigheden vurderer det nødvendigt, skal husdyrbruget dokumentere, at støjvilkåret er overholdt. Dokumentationen skal belyse støjbelastningen med husdyrbruget i fuld repræsentativ drift. Dette kan dog højst kræves en gang årligt, såfremt ovennævnte støjgrænser overholdes.

Dokumentationen skal ske i form af resultat af en støjmåling udført efter retningslinjerne i Miljøstyrelsens vejledning nr. 5 og 6/1984, eller efter en beregning udført efter den nordiske beregningsmetode for ekstern støj fra virksomheder jf. Miljøstyrelsens vejledning nr. 5/1993. Ved ændringer skal den nyeste vejledning anvendes.

Er dokumentationen udført som beregning, skal den indeholde de oplysninger om beregningsforudsætningerne, som er nødvendige for vurdering af rigtigheden af beregningsresultaterne. Er dokumentationen udført som måling, skal driftsforholdene under målingen beskrives. Som udgangspunkt accepteres en ubestemthed på de målte eller beregnede støjbelastninger på max. +/- 3 dB(A).

- e. Målingerne eller beregningerne skal udføres af en person eller et laboratorium, som er akkrediteret af DANAK eller godkendt af Miljøstyrelsen til "Måling – ekstern støj".
- f. Resultaterne skal sendes til tilsynsmyndigheden senest 1 måned efter målingernes gennemførelse.

4.8 Støv

- a. Drift af anlægget må ikke medføre væsentlige støvgener uden for ejendommens eget areal.

4.9 Transport

- a. Transport til- og fra husdyrbruget skal fortrinsvis foregå i dagtimerne. Transporter med dyr til slagteriet kan dog forgå døgnet rundt. I forbindelse med kortvarige sæsonbetonede arbejder som f.eks. høst og gødningsudkørsel tillades kørsel udenfor dagtimerne.
- b. Ved transport af gylle på offentlige veje skal gyllevognens åbninger være forsynet med låg eller lignende, således at spild ikke kan finde sted. Skulle der alligevel ske spild af gylle, skal dette straks opsamles.

4.10 Skadedyr

- a. Der skal på ejendommen foretages effektiv fluebekæmpelse i overensstemmelse med de til enhver tid nyeste retningslinjer fra Aarhus Universitet, Institut for Agroøkologi.
- b. Opbevaring af foder skal ske på en sådan måde, at der ikke opstår risiko for tilhold af skadedyr.

4.11 Oplag af olie, pesticider og øvrige kemikalier

- a. Opbevaring af kemikalier, samt spildolie og kemikalieaffald, skal foregå i rum med fast bund og uden mulighed for forurening af jord, afløbssystem, grundvand og vandløb.

- b. Opbevaring af diesel / fyringsolie i overjordiske tanke skal ske i en typegodkendt beholder og på varig og stabil bund, og der må ikke være mulighed for afløb til jord, kloak, overfladevand eller grundvand.

4.12 Affald

- a. Animalsk affald og døde dyr skal fjernes fra ejendommen inden der opstår kadaverøse forandringer, der kan give anledning til lugtgener eller andre uhygiejniske forhold. Affaldet skal bortskaffes til autoriseret destruktionsanstalt.
- b. Erhvervsaffald skal kildesorteres, og skal håndteres og bortskaffes i overensstemmelse med Varde Kommunes til enhver tid gældende Regulativ for Erhvervsaffald.
- c. Klinisk risikoaffald er omfattet af Varde Kommune Regulativ for Erhvervsaffald. Medicinrester og tom medicinemballage (f.eks. flasker) skal leveres retur til dyrlæge, apotek eller anden godkendt modtager. Klinisk affald (sprøjter, kanyler og andre skarpe genstande) skal afhentes/ afleveres til godkendt modtager efter behov, dog mindst 1 gang årligt.
- d. Forbrændingseget affald og deponi affald skal håndteres og bortskaffes i overensstemmelse med Varde Kommunes til enhver tid gældende Regulativ for Erhvervsaffald.
- e. Genanvendeligt erhvervsaffald skal håndteres og bortskaffes efter den til enhver tid gældende Affaldsbekendtgørelse.

4.13 Lys

- a. Driften må ikke medføre væsentlige lysgener uden for ejendommens eget areal.

4.14 Egenkontrol

- a. Dokumentation skal opbevares samlet, i papirform eller elektronisk, og være lettilgængelige for tilsynsmyndigheden. Dokumentationen skal fremvises til tilsynsmyndigheden på forlangende og skal gemmes minimum 5 år.

4.15 Uheld og risici

- a. Alle uheld og driftsforstyrrelser, herunder evt. spild på udendørs arealer, der kan medføre forurening, skal straks meddeles alarmcentralen (tlf.: 112) og efterfølgende Erhvervscenteret, Varde Kommune (tlf.: 7994 6800).

4.16 Ophør

- a. Ophører udnyttelse af miljøgodkendelsen helt eller delvist i tre på hinanden følgende år bortfalder den del der ikke har været udnyttet de seneste tre år.
- b. Ved ophør af driften, skal tilsynsmyndigheden orienteres.

- c. Ved ophør af driften, skal der træffes de nødvendige foranstaltninger for at undgå forureningsfare. Alle opbevaringsanlæg skal tømmes og rengøres, og ejendommen skal fremstå i miljømæssig god stand.

5 Klagevejledning

Miljøgodkendelsen kan påklages til Miljø- og Fødevareklagenævnet i henhold til § 76 i Husdyrbrugsloven af de klageberettigede, der fremgår af lovens §§ 84-87.

Hvis du ønsker at klage over miljøgodkendelsen skal du gøre det elektronisk og direkte til Miljø og Fødevareklagenævnet via Klageportalen. Du kan få adgang til Klageportalen via Miljø- og Fødevareklagenævnets hjemmeside: www.nmkn.dk.

Din klage skal være modtaget senest den 19. maj 2017 (4 uger efter offentliggørelsen).

Det er en betingelse for behandling af din klage, at du indbetaler et gebyr.

Vejledning om hvordan du klager og om gebyrordningen kan du finde på Miljø- og Fødevareklagenævnets hjemmeside, www.nmkn.dk.

Samme sted fremgår det også, at der er visse særlige forhold, som kan begrunde en undtagelse fra kravet om at klage via Klageportalen.

Har du brug for yderligere oplysninger eller hjælp til Klageportalen, kan du kontakte nh@naevneneshus.dk eller tlf. 7240 5600.

Såfremt afgørelsen ønskes indbragt for domstolene, skal søgsmål være anlagt inden 6 måneder fra afgørelsens offentliggørelse samt være i overensstemmelse med § 26 i forvaltningsloven.

6 Offentliggørelse

Offentliggørelse af afgørelsen sker på Miljøstyrelsens hjemmeside: Digital Miljø Administration <https://dma.mst.dk/> under "Offentliggørelser", den 20. april 2017.

På Varde Kommunes vegne den 20. april 2017

Miljømedarbejder

Klaudi Andresen

Kopi sendt til:

- Mette Ibsen-From, Sagro, E-mail: mif@sagro.dk
- Sundhedsstyrelsen, Embedslægeinstitutionen Syddanmark, Sorsigvej 35, 6760 Ribe, e-mail: sesyd@sst.dk
- Danmarks Fiskeriforening, Nordensvej 3, Taulov, 7000 Fredericia, e-mail: mail@dkfisk.dk
- Ferskvandsfiskeriforeningen for Danmark, v. Niels Barslund, Vormstrupvej 2, 7540 Haderup, e-mail: nb@ferskvandsfiskeriforeningen.dk
- Arbejderbevægelsens Erhvervsråd, Reventlowsgade 14,1, 1651 Kbh.V, e-mail: ae@ae.dk
- Forbrugerrådet, Fiolstræde 17, 1017 Kbh.K, e-mail: fbr@fbr.dk
- Det Økologiske Råd, Blegdamsvej 4B, 2200 Kbh.N, e-mail: husdyr@ecocouncil.dk
- Danmarks Sportsfiskerforbund, Skyttevej 4, 7182 Bredsten, e-mail: post@sportsfiskeren.dk
- Danmarks Naturfredningsforening, Masnedøgade 20, 2100 København Ø, e-mail: dнварde-sager@dn.dk
- Dansk Ornitologisk Forening, Vesterbrogade 140, 1620 Kbh.V, e-mail: natur@dof.dk samt lokalforeningen for sydvestjylland e-mail: varde@dof.dk
- Arkvest, post@arkvest.dk

7 Miljøteknisk beskrivelse og vurdering

Beliggenhed, landskab og kulturmiljø

7.1 Beliggenhed

Husdyrbruget ligger på adressen Vesterbyvej 4, 6840 Oksbøl - 0,9 km nord for Vrøgum.

Nærmeste byzone er Vrøgum, der ligger 775 m syd for husdyrbruget, se figur 1.

Nærmeste samlede bebyggelse er Vrøgum og nærmeste nabo uden landbrugspligt er Lyngbovej 9, der ligger 260 m øst for ejendommen. Fra Vesterbyvej 4 og til stuehuset på den nærmeste nabo, der er registreret som landbrug, er der 25 m. Se figur 2. Desuden ønsker ansøger at etablere et læskur 485 m fra Søhusevej 10 og 12. Se figur 3.

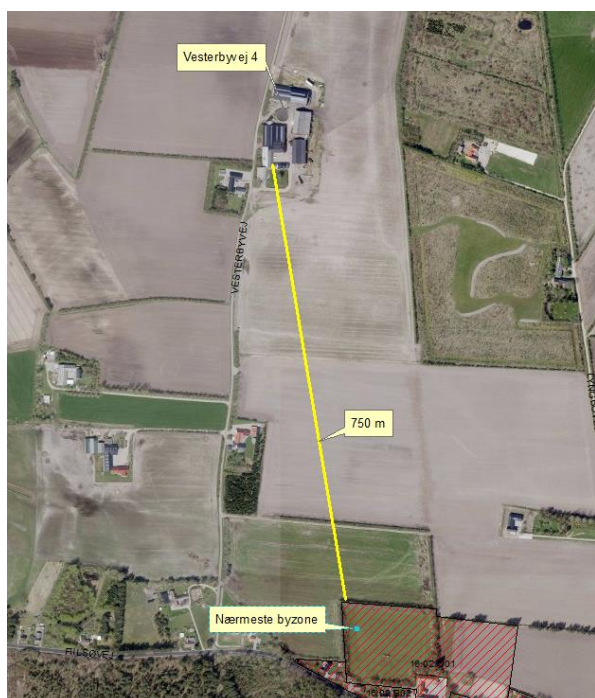

Figur 1. Husdyrbruget i forhold til byzone.



Figur 2. Husdyrbruget i forhold til naboer.



Figur 3. Afstand fra læskur til nærmeste naboer.

Varde Kommune vurderer at beliggenheden er tilstrækkeligt beskrevet.

7.2 Afstandskrav

I § 6 i Husdyrloven står følgende:

Etablering, af anlæg samt udvidelser og ændringer af eksisterende husdyrbrug for mere end 3 dyreénheder, der medfører forøget forurening er ikke tilladt

- indenfor et eksisterende eller ifølge kommuneplanens rammedel fremtidigt byzone- eller ommerhusområde

- i et område i landzone, der i lokalplan er udlagt til boligformål, blandet bolig og erhvervsformål eller til offentlige formål med henblik på beboelse, institutioner, rekreative formål og lign.,
- i en afstand mindre end 50 m fra ovennævnte områder eller
- i en afstand mindre end 50 m fra en nabobeboelse.

Bygning, der er kaldt spaltegulvbokse, ligger 47 m fra nabobeboelse. Da dyreholdet er uændret i denne stald, vurderer Varde Kommune, at der ikke sker en forøget forurening fra stalden.

Følgende afstandskravene i henhold til § 8 i husdyrloven er overholdt:

- ikke almene vandforsyningsanlæg (25 m)
- almene vandforsyningsanlæg (50 m)
- vandløb, dræn og søer (15 m)
- offentlig vej og privat fællesvej (15 m)
- levnedsmiddelvirksomhed (25 m)

Følgende afstandskravene i henhold til § 8 i husdyrloven er ikke overholdt:

- offentlig vej og privat fællesvej (15 m)
- beboelse på samme ejendom (15 m)
- naboskel (30 m)

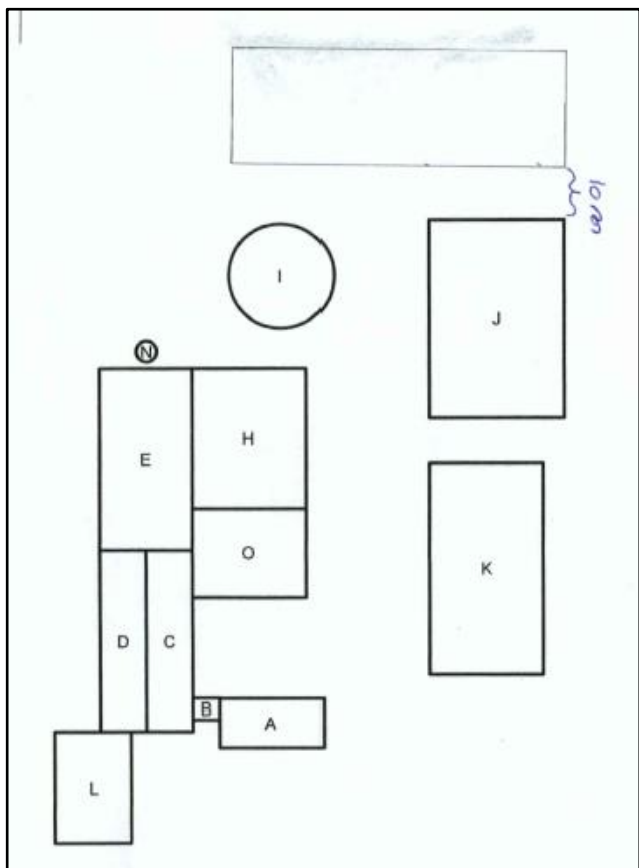

Figur 4. Byggetilladelse til foderlade 2 på figur 5.

Figur 4 viser byggetilladelse til foderlade på figur 5. Foderladyden er bygget tættere på vej end vist i byggetilladelsen. Varde Kommune vurderer at oversigtforholdene ikke påvirkes af bygningen.

I henhold til § 9 i Lovbekendtgørelse nr. 442 af 13. maj 2016 om miljøgodkendelse mv. af husdyrbrug kan Varde Kommune give dispensation til afstandskravene.

Varde Kommune giver i henhold til § 9 i Lovbekendtgørelse nr. 442 af 13. maj 2016 om miljøgodkendelse mv. af husdyrbrug dispensation til afstandskravene, således at foderladen må være placeret 7 m fra vej og naboskel.

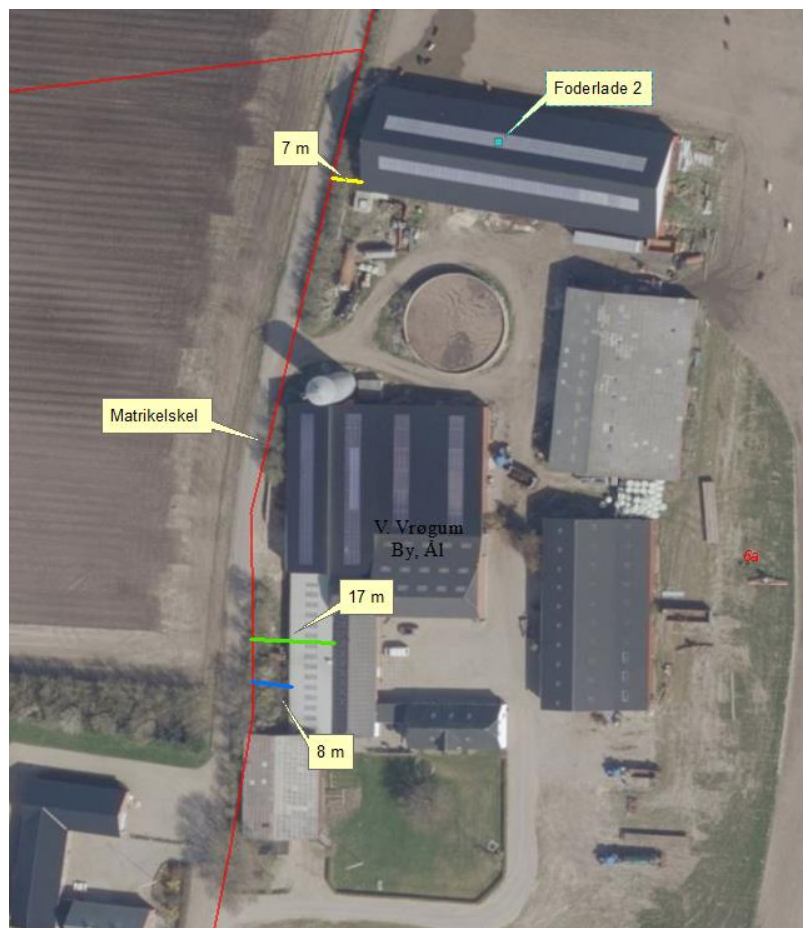

Figur 5. Afstand til naboskel og vej.

7.3 Landskab og kulturmiljø

I forbindelse med sagsbehandlingen er husdyrbrugets beliggenhed i forhold til udpegningerne i Varde Kommunes Kommuneplan 2013 samt fredninger blevet gennemgået. I parentes er angivet hvilken del af husdyrbruget, der ligger i det pågældende område. Husdyrbrugets anlæg ligger **indenfor**

- Landzone (Vesterbyvej 4 og læskur)
- Kystnærhedszonen (Vesterbyvej 4 og læskur)
- Værdifuldt kystlandskab (Kun læskur)
- Landbrugslandskaber (Vesterbyvej 4)
- Dallandskab (Læskur)
- Natura 2000-område (Læskur)
- Hovedindsatsområde (Læskur)
- Særligt værdifuldt landbrugsområde (Vesterbyvej 4 og læskur)
- Område med særlige drikkevandsinteresser (Vesterbyvej 4)

- Værdifuldt geologisk område (Læskur)

Af Kommuneplan 2013 for Varde Kommune fremgår det blandt andet, at

Tilladelse til om- eller nybyggeri i **det åbne land** (Landzone) kan ledsages af vilkår, som sikrer, at byggeriet udformes, så de landskabelige, naturmæssige og kulturhistoriske værdier ikke påvirkes utilsigtet.

Områder i **kystnærhedszonen** skal friholdes for bebyggelse og anlæg, som ikke er afhængige af en kystnær placering.

Nyt læskur etableres indenfor kystnærhedszone og værdifuldt kystlandskab. Varde Kommune har derfor foretaget en landskabelig vurdering i forbindelse med udarbejdelsen af miljøgodkendelsen.

Varde Kommune vurderer at etablering af læskuret i området er driftsmæssigt nødvendigt og at læskuret kan placeres det ansøgte sted.

I **værdifulde kystlandskaber** skal nødvendige bygninger og anlæg tilpasses landskabets karakter, særligt med hensyn til beplantning, placering, udformning og materialevalg.

I åbne **landbrugslandskaber** skal store tekniske anlæg, herunder store husdyrbrug med mere end 500 dyreenheder tilpasses landskabets karakter.

Dallandskaberne skal beskyttes, bevares og styrkes som sammenhængende halvkulturlandskaber, og friholdes for ny bebyggelse og anlæg. Til- og ombygninger ved eksisterende ejendomme skal tilpasses landskabets karakter, særligt med hensyn til beplantning, placering, udformning og materialevalg.

I **Natura 2000-områder** må der ikke meddeles tilladelse, godkendelse eller dispensation til projekter, der i sig selv eller i forbindelse med andre planer og projekter, kan skade det pågældende område.

Natura 2000-områderne og naturområderne udgør tilsammen netværket af økologiske forbindelser. **Hovedindsatsområderne** fastlægger hovedstrukturen i dette netværk. Projekter med naturpleje og naturgenopretning skal prioriteres højest i Natura 2000-områder og i de **hovedindsatsområder**, der er fastlagt i naturkvalitetsplanlægningen.

Indenfor områder med **særlige drikkevandsinteresser, kildepladser, indvindingsoplande til vandværker og indsatsområder** må der ikke etableres aktiviteter, der kan medføre en risiko for forurening af grundvandet. I tilfælde, hvor der ikke kan findes egnede arealer udfor disse områder, skal der træffes tilstrækkelige foranstaltninger for at mindske risikoen for grundvandsforurening. Ved udlæg af nye arealer til aktiviteter og virksomheder, der kan indebære en risiko for forurening af grundvandet, skal der tages hensyn til grundvandsbeskyttelse.

Værdifulde geologiske områder må ikke sløres eller ødelægges af gravning, bebyggelse, tekniske anlæg, skovbeplantning eller kystsikring.

Varde Kommune stiller af hensyn til landskabsinteresser vilkår om at bygningerne skal opføres i afdæmpede farver og i ikke-reflekterende materialer.

Husdyrhold og drift

7.4 Dyreholdets størrelse før og efter udvidelsen

I tabel I ses antal dyr før og efter udvidelsen.

Dyreart	Før udvidelsen		Ansøgt	
	Antal	DE	Antal	DE
Ammekøer over 600 kg	69	49,29	40	28,57
Småkalve (0-6 mdr.)	10	2,70	20	5,41
Tyrekalve (0-6 mdr.)	10	1,18	20	2,35
Kvier (6-27 mdr.)	101	48,10	141	67,14
Tyre (175-400 kg)	35	8,37	110	26,31
I alt		109,63		129,78

Tabel I. Antal dyr før og efter udvidelsen.

I tilsynsrapport fra den 8. maj 2012 står følgende:

På tilsyn i 2009 har der været registreret et dyrehold på: 69 ammekøer og 156 kvier/stude. Dette svarer til ca. 119,8 DE. Da Varde Kommune ikke kan finde andre steder, hvor det fremgår hvad der er tilladelse til på ejendommen, er det derfor det vi mener der er tilladelse til. Hvis du ikke er enig i dette, så skal vi bede dig fremskaffe dokumentation på andet.

Af tilsynsrapporten fra den 8. maj 2012 fremgår, at en del af opdrættet er tyre. Derfor er der indtastet følgende dyrehold i nudrift: 69 ammekøer over 600 kg, 10 småkalve (0-6 mdr.) 10 tyrekalve (0-6 mdr.), 101 kvier (6-27 mdr.) og 35 tyre 175-400 kg). I alt 109,63 DE.

Varde Kommune vurderer at dyreholdet er tilstrækkeligt beskrevet.

7.5 Indretning

Oversigt over husdyrbrugets bygninger fremgår af figur 5 og 6.

Dybstøelsesstald 1

I byggetilladelse er stalden anmeldt som maskinhus. Den ændre anvendelse til stald. Stalden er ca. 1065 m³.

Her går 111 kvier fra 6 til 27 mdr. på dybstrøelse. 90 kvier (6-27 mdr.) er udegående 8 måneder om året. 21 kvier (6-27 mdr.) er udegående 6 måneder om året.

Stalden har naturlig ventilation.

Dybstøelsesstald 2

Dybstrøelsesstald til kvier og ungtyre. Areal ca. 1.013 m³. Stalden har naturlig ventilation.

Dyreholdet ændres fra 107 kvier (6-27 mdr.) til 30 kvier (6-27 mdr.) og 30 producerede tyre (175 - 400 kg). 30 kvier (6-27 mdr.) er udegående 8 måneder om året.

Lade

Ca. 359 m². Må ikke bruges som stald.

Dybstrøelsesstald 4

Dybstrøelsesstald til ungtyre på ca. 186 m³. Stalden har naturlig ventilation. Der etableres et dyrehold på 45 ungtyre (175-400 kg).

Spaltegulvbokse

Eksisterende stald med spaltegulvbokse på ca. 315 m². Stalden har naturlig ventilation. Dyreholdet er uændret 35 ungtyre (175-400 kg).

Foderlade 1

Eksisterende foderlade på ca. 688 m².

Maskinhus

Eksisterende maskinhus på ca. 950 m².

Foderlade 2

Eksisterende foderlade til opbevaring af halm og wrapballer på ca. 1475 m².

Gylletank

Eksisterende gyllebeholder på ca. 1425 m².

Stuehus

Læskur (vist på figur 7)

Læskuret flyttes fra den ene side af læhegnet til den anden side.

Den nye læskur bliver på 12,9 x 24 m. Dyreholdet ændres fra 69 ammekøer over 600 kg og 20 småkalve (0-6 mdr.) til 40 ammekøer over 600 kg, 20 småkalve (0-6 mdr.) og 20 tyrekalve (40-220 kg). Dyrene er udegående 12 måneder om året.

I nogle af staldene er der ingen bund. Derfor stilles følgende vilkår:

Før læskur på figur 7 og stalde uden bund tages i brug, skal der udlægges et lag halm, der er 0,3 m tyk. Efterfølgende skal der tilføres strøelse i læskur på figur 7 og stalde uden bund, således at der altid er en tør, ren og varm overflade.

Dyrene, der går i stalde uden bund og i læskur på figur 7, skal have adgang til udeareal i mindst 6 måneder om året.

Giver stalde uden bund og læskur på figur 7 anledning til ikke uvæsentlig gener eller forurening, kan Varde Kommune meddele påbud om afhjælpende foranstaltninger inden for en bestemt frist. Se bilag I.

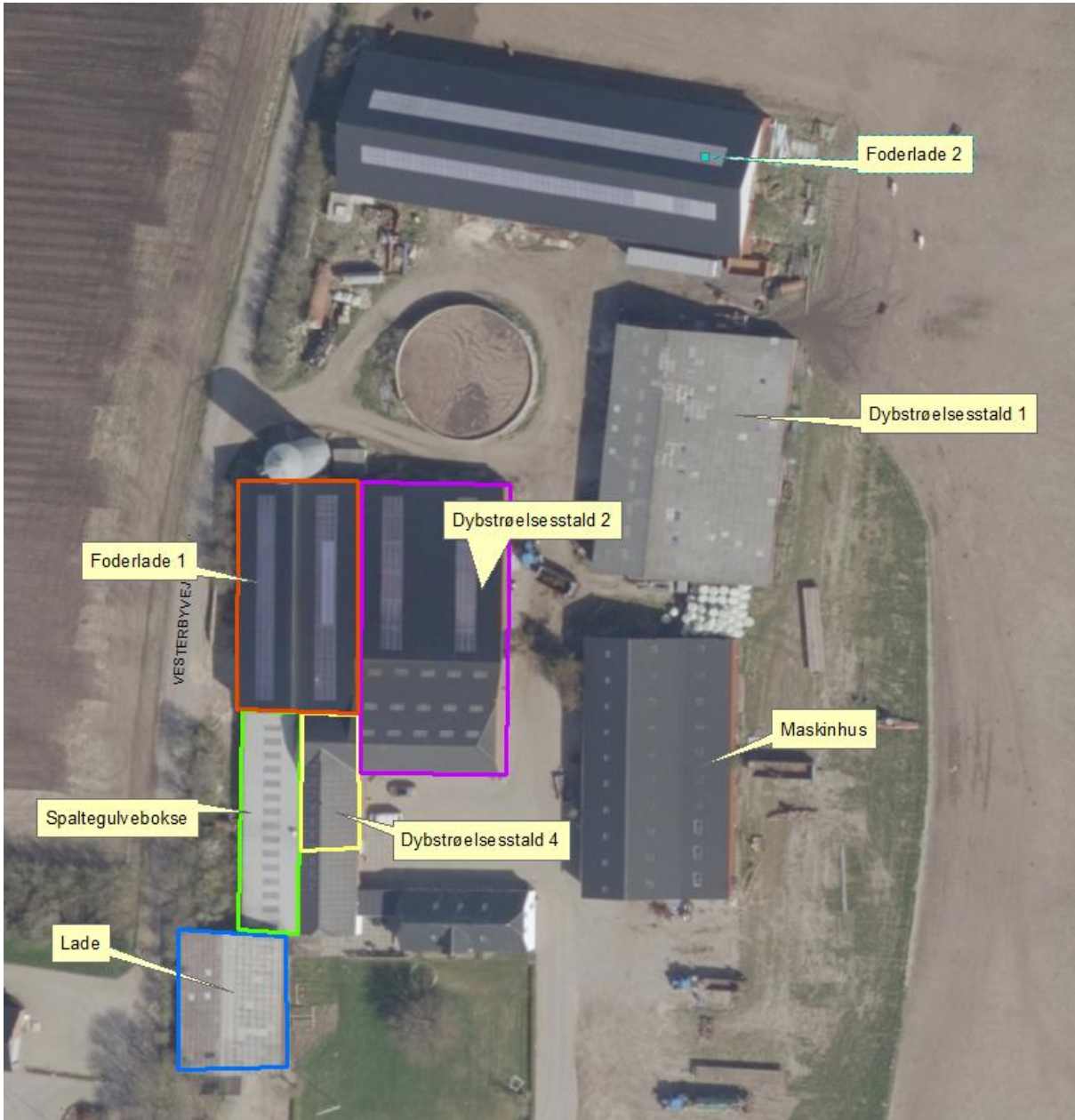

Figur 6. Oversigt over husdyrbrugets bygninger.



Figur 7. Flytning af læskur.

Varde Kommune vurderer at indretningen er tilstrækkelig beskrevet.

Der stilles vilkår om, at husdyrbrugets indretning og drift skal være i overensstemmelse med de oplysninger der fremgår af denne miljøtekniske beskrivelse.

7.6 Forbrug af vand og energi

Ansøger har oplyst følgende anslåede årlige forbrug af vand og energi, se tabel 2.

	Før udvidelsen (2015) (mængde/år)	Ansøgt (mængde/år)	Ændring (mængde/år)	Ændring %
Elforbrug (kWh)	19165	19165	0	0
Vandforbrug (m ³ , stalde)	390	390	0	0
Olieforbrug (l)	26918	26918	0	0

Tabel 2. Ejendommens forbrug af el, vand og olie.

En stor del af vandforbruget i staldene leveres fra egen boring. Der er tilladelse til markvanding på ejendommen, men den udnyttes ikke for tiden.

Varde Kommune vurderer, at energi- og vandforbruget er tilstrækkeligt beskrevet.

7.7 Affald

Ansøger oplyser følgende:

Medicinrester og tom medicinemballage

Der er ikke medicinrester på ejendommen. Tom emballage bortskaffes i dagrenovation.

Erhvervsaffald

Erhvervsaffald bortskaffes i 2 containere, en til småt brændbart og en til landbrugsplastik. Containeren til småt brændbart tømmes hver 3. uge, den anden efter behov.

Olie- og kemikalieaffald

Spildolie opbevares i 200 l tromler eller dunke. Bortskaffes til den kommunale genbrugsplads. Der er ikke kemikalieaffald på ejendommen, men tom rengjort emballage bortskaffes som småt brændbart.

Husdyrbruget er omfattet af Varde Kommunes til enhver tid gældende Regulativ for Erhvervsaffald, og er dermed forpligtet til at kildesortere og bortskaffe alt erhvervsaffald i henhold til denne og den til enhver tid gældende Affaldsbekendtgørelse.

Varde Kommune gør opmærksom på at afbrænding af affald er ikke tilladt. Jævnfør § 1, stk. 2 i Miljøministeriets bekendtgørelse nr. 1459 af 7. december 2015 om "Forbud mod markafbrænding af halm mv." er det dog tilladt at foretage afbrænding af våde halmballer og halm, der har været anvendt til overdækning og lignende. Brandmyndigheden skal orienteres inden afbrændingen iværksættes.

Varde Kommune vurderer ud fra ansøgers redegørelse at fast affald, olie og kemikalier opbevares, håndteres og bortskaffes miljømæssigt forsvarligt på husdyrbruget.

7.8 Oplag af diesel- og fyringsolie

Ansøger oplyser følgende:

Der forefindes 2 olietanke. Tankene står på fast betongulv.

5.900 l dieseltank fra 1994

1.200 l dieseltank fra 2007

Varde Kommune gør opmærksom på, at opbevaring af diesel- og fyringsolie i overjordiske tanke skal ske i en typegodkendt beholder på varigt og stabilt underlag, og at der ikke må være risiko for afløb til jord, kloak, overfladevand eller grundvand.

Varde Kommune vurderer ud fra ansøgers redegørelse og besøg op ejendommen, at diesel- og fyringsolie opbevares og håndteres miljømæssigt forsvarligt på husdyrbruget.

7.9 Husdyrgødning - produktion, opbevaring og udbringning

Den årlige produktion af flydende husdyrgødning på Vesterbyvej 4 forventes at falde fra 209 m³ til 109 m³, og den årlige produktion af dybstrøelse forventes at stige fra 1.317 m³ til 1.429 m³.

Flydende husdyrgødning omfatter gylle og hvad der i øvrigt ledes til gylleanlægget i form af ensilagesaft, møddingsvand, vaskevand mv. Produktionen af husdyrgødning før og efter udvidelsen fremgår af tabel 3.

Husdyrgødning	Før udvidelsen (m ³)	Ansøgt (m ³)	Ændring (m ³)
Gylle	209	109	100-
Ekstra tilløb	0	0	0+
Flydende husdyrgødning i alt	209	109	100-
Fast husdyrgødning i alt	1317	1429	112+

Tabel 3. Årlig produktion af husdyrgødning på Vesterbyvej 4 før og efter udvidelsen.

På husdyrbruget vil der efter udvidelsen være en samlet opbevaringskapacitet til flydende husdyrgødning på 1.705 m³, svarende til adskillige års opbevaringskapacitet. Opbevaringskapaciteten til den flydende husdyrgødning fremgår af tabel 4.

Opbevaringsanlæg	Før udvidelsen (m ³)	Efter udvidelsen (m ³)	Byggeår / 10 års beholderkontrol
Gylletank I	1425	1425	1989/2009
Gyllekanaler	280	280	
I alt	1705	1705	

Tabel 4. Ejendommens opbevaringskapacitet før og efter udvidelsen.

Dybstrøelse fra husdyrholdet bringes for langt størstedelens vedkommende direkte fra stalden i marken i foråret. Den resterende del opbevares som kompost i markstak.

Når det gælder opbevaring af kompost i markstak gælder reglerne i Miljøstyrelsens "Vejledning om etablering og overdækning af kompost i markstakke samt overdækning af fast gødning".

I henhold til Husdyrgødningsbekendtgørelsen og Miljøstyrelsens "Vejledning om etablering og overdækning af kompost i markstakke samt overdækning af fast gødning gælder følgende for opbevaring af kompost i markstak:

Dybstrøelse skal som hovedregel opbevares på en møddingsplads med fast bund og afløb.

Dybstrøelse må dog, når den er kompostlignende og har et tørstofindhold på mindst 30 %, oplagres i marken. Dybstrøelse, der har ligget i en stald i 3-4 måneder, er oftest så kompostlignende, at det kan opbevares i marken.

Markstakke med kompost skal opfylde de samme afstandskrav, som gælder for stalde, møddingspladser m.v. se afsnit 7.2.

En markstak må højst ligge samme sted i 12 måneder, og må ikke placeres samme sted igen før efter 5 år. Der skal føres årlige optegnelser med oplysninger om oplagringsperiode og placering f.eks. ved angivelser på et kort.

En markstak må ikke placeres på arealer, som skrånede mod vandløb og søer, og må ikke placeres nærmere end 15 m fra dræn.

En markstak skal overdækkes umiddelbart efter udlægning, og skal til enhver tid holdes fuldstændig overdækket med kompostdug eller andet lufttæt materiale. Eneste undtagelse er en midlertidig opbevaring i maksimalt en uge i forbindelse med udspredning.

Fast gødning, der udbringes på arealer uden etablerede afgrøder til høst, skal nedbringes hurtigst muligt og inden 6 timer.

Varde Kommune henstiller endvidere til at eventuelle markstakke placeres med størst mulig afstand til nabobeboelser.

Varde Kommune vurderer, at produktion og opbevaring af husdyrgødning er tilstrækkeligt beskrevet, og at ansøger råder over tilstrækkelig opbevaringskapacitet til den producerede husdyrgødning.

7.10 Ensilage- og foderopbevaring

Ansøger oplyser følgende:

Foderet består for en meget stor dels vedkommende af hø og wrapballer, som opbevares i foderlade 2 på figur 5. Eventuel ensilage opbevares i markstak. Kraftfoder, mineraler mm opbevares i foderlade 1 på figur 5.

For enden af foderladen er der en tårnsilo, der i perioder anvendes til opbevaring af korn.

Markstakke med ensilage skal altid som minimum overholde afstandskravene, som fremgår af husdyrgødningsbekendtgørelsens § 6.

Varde Kommune anbefaler endvidere at markstakke placeres under hensyntagen til naboer, så de placeres så langt væk fra nabobeboelser som muligt.

Varde Kommune vurderer at opbevaring af ensilage og foder er tilstrækkeligt beskrevet, og at ensilage og foder opbevares miljømæssigt forsvarligt på husdyrbruget.

Forurening og gener fra husdyrbrugets anlæg

7.11 Lugt



Lugt stammer fra staldene, samt fra opbevaring, transport og udbringning af husdyrgødning.

I Husdyrgodkendelsesbekendtgørelsens bilag 3 er fastsat det landsdækkende beskyttelsesniveau for lugt, der skal anvendes i kommunernes vurdering af, om der er væsentlige lugtgener i forbindelse med udvidelse af et husdyrbrug. Det fremgår af reglerne, at dette beskyttelsesniveau som udgangspunkt er tilstrækkeligt til at sikre omgivelserne imod væsentlige lugtgener.

Ifølge beskyttelsesniveauet skal projektet overholde bestemte lugtgeneafstande, hvis længde afhænger af forskellige områders lugtfølsomhed. Lugtgeneafstandene beregnes i *husdyrgodkendelse.dk* efter to forskellige metoder, henholdsvis den Ny Lugtvejledning og FMK-vejledningen. Det er de længste beregnede lugtgeneafstande, der skal overholdes.

Ifølge beregningerne udført i *husdyrgodkendelse.dk* vil geneafstanden i forhold til byzone være 78,80 meter, samlet bebyggelse 44,30 meter og enkeltbolig 24,92 meter. Genekriterierne er overholdt, se tabel 5.

Ved lugtberegning regnes fra midten af de enkelte stalde. Derfor er afstanden i tabel 5 anderledes end i figur 1 og 2.

Bebyggelse	Kumu- lation	Model	Ukorrigeret geneafstand (ansøgt)	Ukorrigeret geneafstand (nudrift)	Korrigeret geneafstand (ansøgt)	Korrigeret geneafstand (nudrift)	Vægtet gennemsnits afstand	Bort- screenet	Genekriterie overholdt
+  Lyngbovej 9	0	FMK	24,92	15,73	24,92	15,73	334,25	Ja	Ja
+  Jegum Ferieland	0	FMK	44,30	27,97	44,30	27,97	1.678,07	Ja	Ja
+  Vrøgum	0	FMK	78,80	49,75	78,80	49,75	811,67	Ja	Ja

Tabel 5. Beregnet geneafstand fra ejendommen efter planlagt udvidelse

Lovens minimumskrav til afstande til nærmeste beboelser indenfor de tre typer er overholdt. Varde Kommune vurderer derfor, at lugt fra staldene ikke vil give væsentlige gener for omgivelserne.

Varde Kommune vurderer samlet, at lugt fra ejendommens husdyrproduktion, opbevaring og udbringning af husdyrgødning, ikke vil medføre lugtgener, der stiger til et niveau, som ikke bør accepteres af omgivelserne.

Der stilles generelle vilkår til forebyggelse af lugtgener, samt at der kan kræves undersøgelse, hvis det skønnes, at lugtgener i omgivelserne er større end det kunne forventes ud fra grundlaget for miljøvurderingen.

7.12 Støj

Ansøger oplyser følgende:

Støjkilder er intern transport, transporter til og fra ejendommen samt almindelig aktivitet i forbindelse med fodring og pasning af dyr. Langt de fleste aktiviteter foregår indenfor normal arbejdstid (7-17), men afhentning af dyr til slagtning kan ske udenfor dette tidsinterval.

I højsæsonen kan der også forekomme kørsel udenfor almindelig arbejdstid.

I Miljøstyrelsens vejledning nr. 5/1984 om "ekstern støj fra virksomheder" anføres ingen grænseværdier for støjbelastningen fra virksomheder ved boliger i det åbne land. Dog anføres, at man som udgangspunkt ved fastsættelse af støjgrænser ved nærmest liggende enkeltbolig bør anvende de grænseværdier, som er gældende for områder med blandet bolig- og erhvervsbebyggelse. Disse værdier er anvendt i denne miljøgodkendelse.

Varde Kommune vurderer, at udvidelsen ikke vil medføre væsentlige støjgener for omgivelserne.

Varde Kommune stiller dog generelle vilkår til overholdelse af støjgrænser, og at der om nødvendigt kan kræves dokumentation for at støjgrænserne er overholdt.

7.13 Støv

Ansøger oplyser følgende:

Støvkilder er udspreddning af halm og indblæsning af korn i tårn silo. Sidstnævnte aktivitet forekommer kun sjældent. Ingen af aktiviteterne vurderes at give støvgener udenfor ejendommen.

For at begrænse støvgener henviser Varde Kommune til god landmandspraksis. Blandt andet at al transport til og fra husdyrbruget bør forgå ved hensynsfuld kørsel, samt at alle aktiviteter på husdyrbruget planlægges, således at omgivelserne påvirkes mindst muligt.

Varde Kommune vurderer, at der som følge af udvidelsen ikke vil være aktiviteter, som vil medføre væsentlige støvgener. Der fastsættes vilkår om, at drift af anlægget ikke må medføre væsentlige støvgener udenfor ejendommens eget areal.

7.14 Skadedyr

Ansøger oplyser følgende:

Der er aftale om rottebekæmpelse med et privat firma. Der er meget få fluegener på ejendommen, da langt de fleste dyr er ude i sommerhalvåret. På dette tidspunkt er dybstrøelsesmåtten kørt ud, og staldene er tomme. Eventuel fluebekæmpelse sker ved påsmøring af bekæmpelsesmidler.

Varde Kommune vurderer, at der udføres tilstrækkelig forebyggende bekæmpelse. Dog fastsættes vilkår til opbevaring af foder og om at foretage fluebekæmpelse efter retningslinjer fra Aarhus Universitet, Institut for Agroøkologi. Retningslinjer angiver en række afprøvede metoder og opdateres løbende.

7.15 Døde dyr

Ansøger oplyser følgende:

Døde dyr afhentes af DAKA. De opbevares på areal vest-nordvest for gyllebeholder.

Opbevaring af døde dyr er reguleret efter Fødevarestyrelsens "Bekendtgørelse om opbevaring af døde dyr". Der er dog, i forbindelse med opbevaring af affald, stillet et generelt vilkår til forebyggelse af uhygiejniske forhold.

Varde Kommune vurderer ud fra ansøgers redegørelse, at døde dyr opbevares og bortskaffes miljømæssigt forsvarligt på husdyrbruget.

7.16 Lys

Ansøger oplyser følgende:

Indendørs belysning består af lysstofrør, som tændes efter behov. Der er kun tændt lys, når der arbejdes i staldene. Udendørs belysning styres af en bevægelsessensor.

Varde Kommune vurderer, at der ikke vil være væsentlige gener forbundet med ejendommens belysning. Dog stilles et generelt vilkår om, at ejendommens drift ikke må medføre væsentlige lysgener udenfor ejendommens eget areal.

7.17 Transport

Transporter forekommer i forbindelse med levering af foder, gødning, brændstof og andre forbrugsstoffer. Der sker desuden transporter i forbindelse med afhentning af levende og døde dyr samt internt på husdyrbruget. Endelig er der transporter i forbindelse med udbringning af husdyrgødning samt ved hjemtransport af afgrøder.

Transporterne fordeler sig som vist i tabel 6.

Transporttype	Antal transporter/år Nudrift	Antal transporter/år Ansøgt	Ændring +/-
Levering af levende dyr	20	20	0+
Afhentning af levende dyr	10	10	0+
Afhentning af døde dyr	15	15	0+
Leverance af indkøbt foder	8	8	0+
Grovfoder	100	108	8+
Husdyrgødning, Fast	88	95	7+
Egne gylle med vogn	11	7	4-
Fremme gylle – Lastbil	46	46	0
Fremme gylle – Traktor	75	75	0
Halm	30	30	0+
Affald	20	20	0+
Andet (fragtbil o.l.)	27	27	0+
Transporter i alt	450	461	11+

Tabel 6. Oversigt over det årlige antal transporter til og fra Vesterbyvej 4

Transporter foregår normalt i dagtimerne og på hverdage. Afhentning af levende dyr kan dog ske døgnet rundt i henhold til vognmændenes køreplaner. I højsæsonen kan det være nødvendigt med transporter i weekenden og uden for normal arbejdstid.

Antallet af transporter, som følge af udvidelsen, forventes at stige med 11 kørsler årligt. De fleste af disse transporter er med dybstrøelse / hjemtransport af afgrøder og derfor vil belastningen af det øgede antal transporter være begrænset til en kort afgrænset periode i forbindelse med sæsonen for gødningskørsel og ensilering.

Varde Kommune vurderer, at stigningen i antal transporter og at til- og frakørsel til husdyrbruget ikke vil medføre væsentlige miljømæssige gener for de omboende.

7.18 Spildevand

Ansøger oplyser følgende:

Sanitært spildevand

Der er ikke sanitært spildevand fra ejendommens driftsbygninger.

Processpildevand

Der er ikke ret meget spildevand. Der kan forekomme lidt rengøringsvand, som ledes i gyllebeholder.

Overfladevand

Der er ingen afledning af overfladevand fra befæstede arealer.

Tagvand

Tagvand udledes på jordoverfalden, bortset fra tagvand fra stuehus og de 2 tagflader på stalde, som vender ind mod gårdspladsen. Tagvandet herfra ledes i dræn.

Varde Kommune vurderer ud fra ansøgers redegørelse at afledning af spildevand er tilstrækkeligt beskrevet, og at spildevandet fra husdyrbruget bortledes miljømæssigt forsvarligt.

7.19 Driftsforstyrrelser eller uheld

Ved håndtering og opbevaring af gylle, kemikalier og olie, vil der altid være risiko for at der kan ske uheld. Beholdere kan springe læk, vogne kan vælte, igangsatte pumper kan blive glemt og der kan opstå brand.

For at minimere risikoen for nedsivning af stoffer til grundvandet samt beskyttelse af det omgivende miljø, har ansøger oplyst at følgende er proceduren for håndtering af gylle, kemikalier og olie, ved uheld på husdyrbruget:

Gylle:

- *Ansøger oplyser at terrænet omkring gyllebeholderen er fladt og ved et evt. uheld med gylleudslip vil der blive benyttet halmballer til at skabe en dæmning, så gyllen ikke spredes over et større område. Der ringes 112*

Olie/kemikalier:

- *Ved spild af kemikalier eller olie vil materialet blive forsøgt opsamlet og der ringes 112*
- *Ved fare for forurening af nærtliggende vandmiljøer i forbindelse med sprøjtning af afgrøder ringes der 112*
- *Ved brand på husdyrbruget vil der blive ringet 112 og indsatslederen vil blive orienteret om lokaliteterne for opbevaring af kemikalier og olie samt andre miljøfarlige stoffer*

Varde Kommune vurderer at ansøger har redegjort tilstrækkeligt for mulige uheld, samt for forholdsregler i tilfælde af uheld.

7.20 Beskyttede naturområder omkring ejendommen - ammoniak

På et husdyrbrug er det stalde og husdyrgødningslagre, der er hovedkilden til udledning af luftbåret kvælstof (ammoniakfordampning). Beregninger, der er foretaget i *husdyrgodkendelse.dk*, viser at ammoniakfordampningen fra nudriften er 240,66 kg kvælstof pr. år og i ansøgt produktion 401,38 kg kvælstof pr. år. Det ansøgte projekt medfører således en stigning i ammoniakfordampningen på 160,72 kg kvælstof pr. år. Se figur 8.

Ifølge lovgivningen gælder der et krav om, at ammoniakemissionen fra udvidelser, fra nye staldanlæg og fra stalde, der renoveres skal reduceres med en vis %-del i forhold til fastlagte referencestaldsystemer. Beregninger i *husdyrgodkendelse.dk* viser, at det generelle beskyttelsesniveau er overholdt.

Overstiger græsmarksafgrøder over 25 % af totalrationen for malkekøer inklusiv opdræt?	Nej								
Er det generelle krav om reduktion af ammoniaktab fra stald og lager opfyldt?	Ja								
Eventuel yderligere reduktion nødvendig for at opfylde kravet	0,00 kgN/år								
Ammoniaktab i nudrift og ansøgt drift fordelt på staldsystemer og opbevaringslagre									
	Ansøgt(kgN/år)								
Ammoniaktab fra staldsystemer mv. ikke omfattet af det generelle ammoniakreduktionskrav:	254,51								
Ammoniaktab fra staldafsnit og lagre omfattet af det generelle ammoniakreduktionskrav, men eksisterende uændret produktion:	84,06								
Ammoniaktab fra husdyrproduktion omfattet af det generelle ammoniakreduktionskrav (etableringer udvidelser, ændringer):	0								
Ammoniaktab fra lagre af flydende husdyrgødning:	15,00								
Ammoniaktab fra lagre af fast husdyrgødning:	47,81								
Resultat af beregning af den vejledende grænseværdi for ammoniaktab ved anvendelse af bedste tilgængelige teknik (BAT)									
Samlet faktisk ammoniaktab fra stald og lager i ansøgt drift (hele anlægget):	401,38 kgN/år								
Samlet vejledende ammoniaktab fra hele anlægget ved anvendelse af BAT:	379,22 kgN/år								
Er samlet vejledende ammoniaktab fra hele anlægget ved anvendelse af BAT overholdt?:	Nej								
Difference mellem samlet faktisk ammoniaktab og samlet vejledende ammoniaktab ved anvendelse BAT:	22,16 kgN/år								
Resultat af beregninger af ammoniaktab på produktionsniveau									
Staldnavn	Kode for staldsystem	Ammoniaktab fra reference staldsystem (kgN/år)	Ammoniaktab fra valgt staldsystem (kgN/år)	Effekt af valgt staldsystem (kgN/år)	Effekt af valgt staldsystem (%)	Effekt af miljøteknologi (kgN/år)	Effekt af foderoptimering m.m. (kgN/år)	Effekt af miljøtiltag lager (kgN/år)	Faktisk ammoniaktab fra stald og lager (kgN/år)
Dybstrøelse 1 kvier	KvKs09	0,00	0,00	0,00	0,00%	0,00	0,00	0,00	0,00
		0,00	107,67	0,00	0,00%	0,00	0,00	0,00	107,67
	KvKs09	0,00	0,00	0,00	0,00%	0,00	0,00	0,00	0,00
		0,00	37,68	0,00	0,00%	0,00	0,00	0,00	37,68
Dybstrøelse 2 kvier	KvKs09	0,00	35,89	0,00	0,00%	0,00	0,00	0,00	35,89
		0,00	35,89	0,00	0,00%	0,00	0,00	0,00	35,89
	KvUt03	0,00	0,00	0,00	0,00%	0,00	0,00	0,00	0,00
		0,00	48,43	0,00	0,00%	0,00	0,00	0,00	48,43
	KvKs09	0,00	59,81	0,00	0,00%	0,00	0,00	0,00	59,81
		0,00	0,00	0,00	0,00%	0,00	0,00	0,00	0,00
	KvKs09	0,00	37,68	0,00	0,00%	0,00	0,00	0,00	37,68
		0,00	0,00	0,00	0,00%	0,00	0,00	0,00	0,00
Dybstrøelse 3 kvier	KvKs09	0,00	0,00	0,00	0,00%	0,00	0,00	0,00	0,00
		0,00	0,00	0,00	0,00%	0,00	0,00	0,00	0,00
Kvier/tyre spaltegulvbokse	KvUt08	79,08	99,06	-19,98	-25,26%	0,00	0,00	0,00	99,06
		79,08	99,06	-19,98	-25,26%	0,00	0,00	0,00	99,06
Køer ude	KvAm11	0,00	0,00	0,00	0,00%	0,00	0,00	0,00	0,00
		0,00	0,00	0,00	0,00%	0,00	0,00	0,00	0,00
	KvSm01	0,00	0,00	0,00	0,00%	0,00	0,00	0,00	0,00
		0,00	0,00	0,00	0,00%	0,00	0,00	0,00	0,00
KvTk01	0,00	8,22	0,00	0,00%	0,00	0,00	0,00	8,22	
	0,00	0,00	0,00	0,00%	0,00	0,00	0,00	0,00	
dybstrøelse 4 ungtyre	KvUt03	0,00	0,00	0,00	0,00%	0,00	0,00	0,00	0,00
		0,00	72,65	0,00	0,00%	0,00	0,00	0,00	72,65
Sum	Nudrift	79,08	240,66	-19,98		0,00	0,00	0,00	240,66
	Ansøgt	79,08	401,38	-19,98		0,00	0,00	0,00	401,38

Figur 8. Beregninger i husdyrgodkendelse.dk

Internationale naturbeskyttelsesområder (Natura 2000)

I henhold til § 8 og § 11 i "Bekendtgørelse om udpegning og administration af internationale naturbeskyttelsesområder samt beskyttelse af visse arter" (Bek. nr. 1828 af 16. december 2015) skal Varde Kommunes vurdering omfatte en konkret vurdering af påvirkningen af udpegede områder og arter, jf. bekendtgørelsens § 7 og § 11.

Der er ca. 0,35 km fra husdyrbrugets bygninger på Vesterbyvej 4 til nærmeste internationale naturbeskyttelsesområde. Læskuret på figur 7 er placeret i Natura2000 område.

Beregninger udført i husdyrgodkendelse.dk viser at ammoniakpåvirkningen på det nærmeste Natura2000 område i forhold til Vesterbyvej 4, bliver 0,2 kg N/ha/år. Hvilket er en stigning på 0,1 kg N/ha/år i forhold til nudrift. Se figur 9. Ammoniakpåvirkningen fra læskur, der ligger i Natura2000 område, ligger på 0,0 kg N/ha/år.

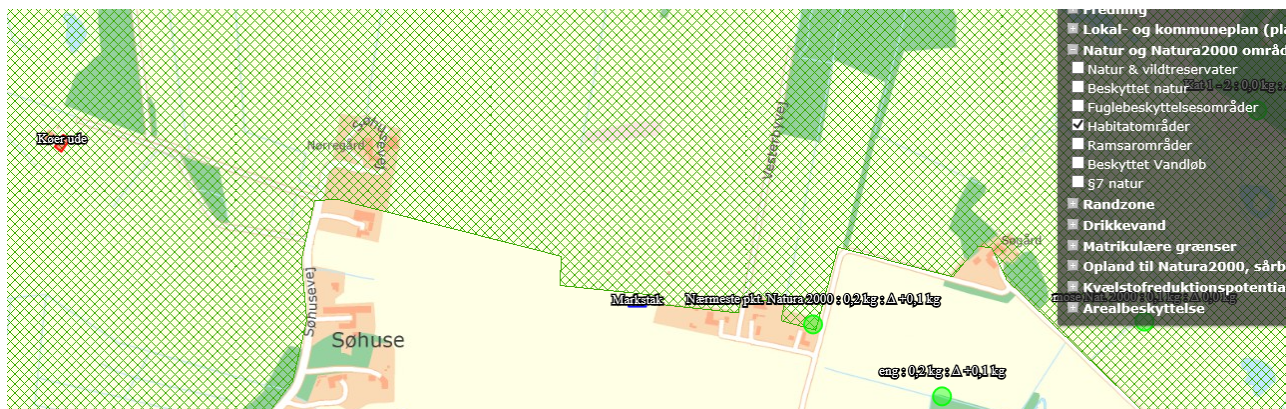

Figur 9. Nærmeste Internationale naturbeskyttelsesområde.

Varde Kommune vurderer, at udvidelsen af dyreholdet på Vesterbyvej 4 ikke giver anledning til en målbar merbelastning på de nærmeste Natura2000 område, og at Natura2000 området ikke vil blive negativt påvirket af udvidelsen. Der er således ikke grund til at foretage konsekvensvurdering efter § 7 i bekendtgørelsen.

§ 7 områder

I henhold til § 7 i Husdyrloven, er etablering, udvidelse og ændring af anlæg på husdyrbrug ikke tilladt, hvis de ligger tættere end 10 m fra – eller helt eller delvist indenfor nærmere bestemte ammoniakfølsomme naturtyper.

Kategori 1-natur (nærmere bestemte ammoniakfølsomme naturtyper beliggende inden for internationale naturbeskyttelsesområder).

Anlægget er beliggende ca. 1 km fra det nærmeste naturområde, der er omfattet af § 7 stk. 1 nr. 1 i husdyrloven, og beliggende indenfor internationale naturbeskyttelsesområder.

Varde Kommune har i husdyrgodkendelse.dk foretaget beregninger, som viser, at ammoniakdepositionen i ansøgt drift til nærmeste kategori 1-naturområde bliver 0,0 kg N/ha/år, hvilket er uændret i forhold til nudriften, se tabel 9.

Kategori 2-natur (nærmere bestemte ammoniakfølsomme naturtyper, der er beliggende uden for internationale naturbeskyttelsesområder).

Anlægget er beliggende 3,2 km fra det nærmeste naturområde, der er omfattet af § 7 stk. 1 nr. 2 i husdyrloven, som omfatter nærmere bestemte ammoniakfølsomme naturtyper, der er beliggende udenfor internationale naturbeskyttelsesområder.

Varde Kommune har i husdyrgodkendelse.dk foretaget beregninger, som viser, at ammoniakdepositionen i ansøgt drift til nærmeste kategori 2-natur bliver 0,0 kg N/ha/år, hvilket er uændret i forhold til nudriften, se tabel 9.

Varde Kommune vurderer på den baggrund, at udvidelsen ikke vil medføre nogen væsentlig påvirkning af § 7-områder og derfor ikke vil påvirke § 7 områderne negativt.

§ 3 områder

Af figur 10 og tabel 7 fremgår de områder, som indenfor en afstand af 1.000 m fra anlægget er omfattet af naturbeskyttelseslovens § 3.



Figur 10. § 3 arealer indenfor 1.000 m fra husdyrbruget.

§ 3 lokalitet	Type	Naturområde i kommuneplan	Værdisætning	Målsætning	Afstand (m)
H903_EN_4	Eng	Nej	B	A	660
H904_MO_3	Mose	Nej	B	A	670
G993_EN_1	Eng	Nej	C	C	341
G994_EN_6	Eng	Nej	A	A	460
G994_MO_3	Mose	Nej	B	B	655
H904_EN_8	Eng	Nej	B	B	935
G994_MO_4	Mose	Nej	B	B	616
G994_EN_7	Eng	Nej	C	C	687
G994_HE_10	Hede	Nej	C	C	966

Tabel 7. De væsentligste § 3 områder (minus søer) indenfor 1000 m fra husdyrbruget

Naturtyper har forskellige tålegrænser for hvor meget ammoniakdeposition de kan tåle før der sker ændringer på den enkelte naturtype. Naturtyperne inddeles i 5 kategorier, se tabel 8.

N-følsomhed	Tålegrænse
Uoplyst	Uoplyst
Ikke N-følsom	>30 kg N/ha/år
Mindre N-følsom	20-30 kg N/ha/år
Moderat N-følsom	10-20 kg N/ha/år
Særlig N-følsom	5-10 kg N/ha/år

Tabel 8. Oversigt over de 5 kategorier for N-følsomhed og deres tålegrænser

Tal fra DMU angiver en baggrundsbelastning for ny Varde Kommune for årene fra 2006, 2007, 2008, 2009 og 2012 på henholdsvis 17,0 kg N/ha, 15,0 kg N/ha, 16,0 kg N/ha, 16,4 kg N/ha og 15,2 kg N/ha.

Kategori 3-natur (ammoniakfølsomme naturtyper, som ikke er omfattet af ovenstående kategori 1 og 2)

Indenfor 1.000 m fra anlægget er der 3 heder og 3 moser, se figur 10 og tabel 7.

Ingen af § 3-områderne i tabel 7 er udpeget som rekreative områder, indgår i kommuneplanens udpegning af værdifulde kulturmiljøer eller er omfattet af fredning.

Varde Kommune har ikke kendskab til kvælstofbidrag til områderne fra andre kilder.

Indenfor 1.000 m fra anlægget er der 3 potentielt ammoniakfølsomme skove. Se figur 11.



Figur 11. Potentielt ammoniakfølsomme skove indfor 1 km fra Vesterbyvej 4.

Varde Kommune har i *husdyrgodkendelse.dk* foretaget beregninger over ammoniakdepositionen på de nærmest liggende Natura 2000, Kat. 1- og Kat. 2-naturområder samt de øvrige nærmest liggende og kvælstoffølsomme naturområder.

Beregningerne fremgår af tabel 9, og er foretaget ud fra den samlede udvidelse siden 2007.

§ 3 lokalitet	N-følsom	Afstand (m)	Tålegrænse, kgN/ha	Dep. før, kgN/ha	Dep. efter kgN/ha	Ændring, kgN/ha
Natura 2000	Ikke	350	> 30	0,2	0,2	0,0
Kategori 1	Særlig	1.000	5-10	0,0	0,0	0,0
Kategori 2	Moderat	3.200	10-20	0,0	0,0	0,0
G993_EN_1	Uoplyst	341	?	0,1	0,2	+ 0,1
H904_MO_3	Særlig	670	5-10	0,0	0,0	+ 0,0
Potentielt ammoniakfølsom skov	Uoplyst	205		0,4	0,6	+ 0,3

Tabel 9. Beregning af ammoniakdeposition på vigtige naturområder

Øvrig § 3-natur

Indenfor 1.000 m fra anlægget er der registreret 8 søer. Varde Kommune vurderer, at den luftbårne ammoniakdeposition fra anlægget har en meget begrænset effekt. Hovedkilden til næringsberigelse af søerne vurderes at være overfladevand fra dyrkede arealer, dels som vand, der løber på jordoverfladen til søerne, samt næringsberiget overfladevand der løber til søerne via rodzonen på dyrkede arealer. Ammoniak fra anlægget vurderes ikke at forringe naturtilstanden i § 3 søerne.

Indenfor 1.000 m fra anlægget er der 5 enge, se figur 10 og tabel 7. Ammoniak fra anlægget vurderes ikke at forringe naturtilstanden på § 3 engene.

På baggrund af ovenstående vurderer Varde Kommune, at udvidelsen af dyreholdet ikke vil påvirke kategori-3 naturområderne og § 3-områder væsentligt som følge af ammoniakdeposition, og at udvidelsen ikke vil medføre tilstandsændringer på disse områder.

7.21 Påvirkning af ”Bilag IV arter”

I henhold til § 11 i ”Bekendtgørelse om udpegning og administration af internationale naturbeskyttelsesområde samt beskyttelse af visse arter” er der indført en streng beskyttelse af en række dyre- og plantearter, uanset om de forekommer inden for et beskyttelsesområde eller udenfor. Disse arter fremgår af direktivets bilag IV og kaldes derfor bilag IV-arter. For en række arters vedkommende har Varde Kommune intet kendskab til arternes udbredelse i området, det gælder f.eks. løgfrø, markfirben og alle arter af småflagermus.

Spidssnudet frø og birkemus er begge arter der er listet på bilag IV. Spidssnudet frø er almindelig udbredt i Varde Kommune, og forventes at forekomme i forbindelse med naturområder, hvor der er egnede leveforhold for spidssnude frøer. Det er Varde Kommunes vurdering at udvidelsen ikke vil medføre nogen væsentlig påvirkning af spidssnudet frø på grund af den store forekomst af arten i Varde Kommune.

Birkemus er registreret få steder i Varde Kommune. Nærmeste lokalitet, hvor der er registreret birkemus, er ca. 2 km nordøst for ejendommen. Det er Varde Kommunes vurdering, at udvidelsen af dyreholdet ikke vil medføre nogen væsentlig påvirkning af birkemusen på grund af den store afstand til den nærmeste lokalitet hvor birkemusen er registreret.

Varde Kommune vurderer i øvrigt, at udvidelsen kan gennemføres uden at påvirke nogen af de listede arter på bilag IV i direktivet væsentligt.

Bedste tilgængelige teknik (BAT)

Med begrebet ”bedst tilgængelig teknologi” menes den teknik, som mest effektiv giver et højt beskyttelsesniveau for miljøet som helhed, og som samtidig er afvejet i forhold til fordele og økonomiske udgifter. Jævnfør Husdyrlovens § 19 skal kommunen sikre sig, at ansøger har truffet de nødvendige foranstaltninger til at forebygge og begrænse forurening ved anvendelse af den bedste tilgængelige teknik.

I Varde Kommunes vurdering af BAT indgår bl.a.

- BREF-dokumentet (EU-kommissionens referencedokument for BAT vedrørende intensiv hold af svin og fjerkræ)
- Miljøstyrelsens Teknologiliste
- Miljøstyrelsens Teknologiblade
- Miljøstyrelsens vejledende BAT-standardvilkår

I Varde Kommunes BAT-vurdering indgår disse hovedpunkter:

- Ammoniak
- Nitrat
- Fosfor
- Fodringsstrategi
- Management
- Forbrug af vand og energi

- Opbevaring af husdyrgødning
- Udbringning af husdyrgødning

I de følgende afsnit følger ansøgers oplysninger om anvendelse af BAT, samt Varde Kommunes vurdering af om ansøger lever op til det niveau, som Varde Kommune fastlægger som BAT-niveauet for projektet.

7.22 BAT - Ammoniak

Varde Kommune har beregnet projektets BAT-emissionsniveau ud fra Miljøstyrelsens "Vejledende emissionsgrænseværdier opnåelige ved anvendelse af den bedste tilgængelige teknik (BAT)".

BAT-emissionsniveauet for projektet er beregnet til 379,22 kg NH₃-N og projektets reelle ammoniakemission er på 401,38 kg NH₃-N. Projektet har således en total ammoniakemission, der er 22,16 kg NH₃-N større end det beregnede BAT-emissionsniveau. Varde Kommune vurderer at det er indenfor bagatelgrænsen.

Varde Kommune vurderer på baggrund af ovenstående, at ansøger lever op til lovgivningens krav om BAT på punktet ammoniak.

7.23 BAT - Nitrat

Miljøstyrelsen har i Vejledende emissionsgrænseværdier opnåelige ved anvendelse af den bedste tilgængelige teknik for husdyrbrug fra maj 2011 redegjort for, hvorfor de vurderer, at det niveau, som er opnåeligt ved anvendelse af BAT i relation til udvaskning af nitrat ved anvendelse af husdyrgødning i marken allerede er opnået via krav, som er fastsat i lovgivningen.

Varde Kommune tilslutter sig Miljøstyrelsens vurdering. Der er derfor ikke, efter Varde Kommunes opfattelse, grundlag for at stille yderligere vilkår til anvendelse af BAT med henblik på at begrænse nitratudvaskningen fra arealerne drevet under husdyrbruget. Ansøger lever dermed op til lovgivningens krav om BAT på punktet nitrat.

7.24 BAT - Fosfor

Miljøstyrelsen har i Vejledende emissionsgrænseværdier opnåelige ved anvendelse af den bedste tilgængelige teknik for husdyrbrug fra maj 2011 redegjort for at ophobning af fosfor i landbrugsjord er nedbragt i forbindelse med gennemførelsen af vandmiljøplanerne, og at fosforoverskuddet i marken er reduceret væsentligt siden 80'erne. Hertil kommer, at der er mulighed for at regulere udledningen af fosfor til de udbringningsarealer, der afvander til særligt fosforfølsomme naturområder.

Miljøstyrelsen vurderer derudover, at der på nuværende tidspunkt ikke findes tilgængelige teknikker eller teknologier, der kan anvendes til at fastlægge emissionsgrænseværdier for fosforudledningen fra malkekvægsbesætninger.

Varde Kommune tilslutter sig Miljøstyrelsens vurdering. Der er derfor ikke, efter Varde Kommunes opfattelse, grundlag for at fastlægge yderligere vilkår til anvendelse af BAT med henblik på at begrænse fosforudvaskningen fra arealerne drevet under husdyrbruget.

7.25 BAT – Fodringsstrategi

Ansøgers redegørelse:

- *Foderproduktion og indkøb af foder sker på grundlag af foderplanlægning.*
- *Der tages analyser af grovfoder, og foderplanen afpasses grovfoderets sammensætning og kvalitet.*
- *Der udarbejdes foderplaner i samarbejde med konsulent og med anvendelse af nyeste viden indenfor kvægfodring. Herved optimeres fodringen så unødigt forbrug af råvarer undgås.*

Beregninger har vist, at det ansøgte projekt lever op til Miljøstyrelsens vejledende BAT-emissionsniveau for ammoniak.

Varde Kommune vurderer på den baggrund, og ud fra ansøgers tiltag på punktet fodringsstrategi, at det ansøgte projekt lever op til det niveau, som Varde Kommune fastsætter som BAT-niveauet for projektet. Ansøger lever dermed op til lovgivningens krav om BAT på punktet fodringsstrategi.

7.26 BAT - Management

Ansøgers redegørelse

- *I bedriftens driftsregnskab registreres forbrug af vand, energi, indkøbt foder, pesticider og handelsgødning.*
- *I forbindelse med indretningen af produktionsanlægget er der fokus på, at indretningen tager hensyn til en rationel drift, af hensyn til ressource forbruget i driften og af hensyn til de daglige arbejdsgange.*
- *Hjælpestoffer som gødning, plantebeskyttelsesmidler, medicin og energi bruges under hensyntagen til miljø og sundhed.*
- *Brugen af næringsstoffer optimeres på ejendomsniveau under hensyntagen til afgrødernes behov og det økonomiske afkast.*
- *Der sikres en høj udnyttelse af næringsstoffer ved udarbejdelse af mark- og gødningsplaner. Herved sikres, at tildeling af kunst- og husdyrgødning sker ud fra afgrødernes behov og næringsstofnorm på den enkelte mark, således der sker mindst muligt tab til det omgivende miljø. Endvidere laves der en årlig opgørelse i form af gødningsregnskaber over at forbruget gødning ikke er større end normerne foreskriver.*

Varde Kommune vurderer, at ansøgers tiltag på punktet management lever op til det niveau, som Varde Kommune fastsætter som BAT-niveauet for projektet, blandt andet baseret på punkterne i BREF-dokumentet. Ansøger lever dermed op til lovgivningens krav om BAT på punktet management.

7.27 BAT - Forbrug af vand og energi

Ansøgers redegørelse:

- *Staldene er med naturlig ventilation og der er derfor ikke energiforbrug til dette.*
- *Der anvendes ikke energi til opvarmning i stalde.*
- *Udendørs belysning er med bevægelsessensor, hvorved unødigt energiforbrug undgås.*

Varde Kommune vurderer, at ansøgers tiltag på punktet forbrug af vand og energi lever op til det niveau, som Varde Kommune fastsætter som BAT-niveauet for projektet, blandt andet baseret på

punkterne i BREF-dokumentet. Ansøger lever dermed op til lovgivningens krav om BAT på punktet forbrug af vand og energi.

7.28 BAT – Opbevaring af husdyrgødning

Ansøgers redegørelse:

- *Fast husdyrgødning og dybstrøelse uden daglig tilførsel overdækkes med kompostdug, presenning eller plastik, hvilket reducerer ammoniak emissionen.*
- *Dybstrøelse opbevares i markstak jf. regler for opbevaring (§ 8 i Husdyrgødningsbekendtgørelsen).*
- *Flydende husdyrgødning opbevares i tætte gylletanke og udbringes på markerne ud fra afgrødens behov på den enkelte mark. Herved optimeres optagelsen af næringsstoffer og udvaskningen af nitrat samt udledningen af fosfor minimeres.*
- *Der etableres flydelag på gylletankene for at minimere ammoniakemission, flydelaget kontrolleres månedligt og der føres logbog over kontrollen, så der er fokus på at flydelaget lever op til kravene.*
- *Årligt efterses tæthed af overjordisk del og kabler på gyllebeholdere for intakt beskyttelse og eventuelle brud. Ved skader kontaktes leverandøren.*
- *Gyllen omrøres kun forud for udkørsel af gylle.*
- *Der er konstant flydelag på gyllen, og efter omrøring/udkørsel kontrolleres det, at der er etableret flydelag senest efter 14 dage, forudsat der er gylle i tanken.*
- *Tanken er tilmeldt de lovpligtige eftersyn, hvilket betyder, at tanken hvert 10. år bliver kontrolleret af autoriseret kontrollant for, om tanken opfylder krav til holdbarhed, tæthed og styrke.*

Forslag til BAT til svin og fjerkræ ifølge BREF-dokumentet er:

- Stabil og tæt gyllebeholder, der efterses hvert år
- Omrøring kun lige før tømning
- Fast låg
- Flydelag
- Betonbund med opsamlingsbeholder for fast møg
- Placering af markstak langt fra naboer, vandløb og markdræn
- Mekanisk adskillelse af gyllen
- Anaerob behandling i et biogasanlæg
- Aerob behandling af den flydende del

Beregninger har vist, at det ansøgte projekt, omfattende både stalde og lagre, lever op til Miljøstyrelsens vejledende BAT-emissionsniveau for ammoniak.

Varde Kommunen vurderer på den baggrund, og ud fra ansøgers tiltag på punktet opbevaring af husdyrgødning, at det ansøgte projekt lever op til det niveau, som Varde Kommune fastsætter som BAT-niveauet for projektet. Ansøger lever dermed op til lovgivningens krav om BAT på punktet opbevaring af husdyrgødning.

7.29 BAT – Udbringning af husdyrgødning

Ansøgers redegørelse:

- *Flydende husdyrgødning udbringes ved slangeudlægning eller nedfældning. Disse udbringningsmetoder er blandt de bedste mht. at reducere ammoniak emissionen fra det udbragte husdyrgødning.*
- *Gyllen nedfældes på sort jord og i græsmarker.*

- *Husdyrgødningen udbringes under hensyn til afgrødernes vækstperiode og behov, hvilket medfører maksimal udnyttelse af næringsstoffer.*
- *Husdyrgødning udbringes under hensyn til de generelle regler, og foregår i videst mulig omfang efter godt landmandskab, hvilket vil sige, at der tages hensyn til naboer, byområder osv.*
- *I forbindelse med udbringning af husdyrgødning er der fokus på at overholde randzoner til grøfter og vandløb, hvorved risikoen for tab af fosfor og nitrat mindskes.*
- *Efter udbringning af dybstrøelse tilstræbes der nedpløjning af udbragt husdyrgødning hurtigst muligt.*

Miljøstyrelsen har i Vejledende emissionsgrænseværdier opnåelige ved anvendelse af den bedste tilgængelige teknik for husdyrbrug fra maj 2011 redegjort for, hvorfor de vurderer at den gældende lovregulering er BAT for så vidt angår ammoniakfordampningen i marken, og der er derfor ikke efter Miljøstyrelsens opfattelse grundlag for at fastlægge vilkår begrundet i BAT i relation til udbringning af husdyrgødning.

Varde Kommune tilslutter sig Miljøstyrelsens vurdering. Der er derfor ikke, efter Varde Kommunes opfattelse, grundlag for at stille yderligere vilkår til anvendelse af BAT med henblik på at begrænse ammoniakfordampningen fra arealerne i forbindelse med udbringning af husdyrgødning. Ansøger lever dermed op til lovgivningens krav om BAT på punktet udbringning af husdyrgødning.

7.30 Samlet BAT-vurdering

Som der er redegjort for i de foregående punkter, lever ansøger op til Varde Kommunes fastsatte BAT-niveau for projektet. Varde Kommune vurderer på den baggrund, at ansøger har truffet de nødvendige foranstaltninger til at forebygge og begrænse forurening ved anvendelse af den bedste tilgængelige teknik i henhold til § 19 i Husdyrloven.

8 Egenkontrol

Ansøgers redegørelse:

- *Hver måned laves kontrol af flydelag og tæthed af overjordiske del af gyllebeholderne. Hvert år efterses kabler på gyllebeholdere for intakt beskyttelse og eventuelle brud. Ved skader kontaktes leverandøren.*
- *Dato for omrøring og udbringning fra gylletankene registreres.*
- *Foderproduktion, indkøb af foder og fodertildeling sker på grundlag af foderplanlægning.*
- *Tildeling af kunst- og husdyrgødning til markerne sker på baggrund af mark og gødningsplaner samt ud fra afgrødens behov på den enkelte mark.*
- *Der laves en årlig opgørelse over, at forbruget af kunst- og husdyrgødning ikke er større end normerne forskriver (lovkrav)*

Varde Kommune vurderer at egenkontrollen er dækkende.

9 Foranstaltninger ved ophør af produktion

Ansøgers redegørelse

Ved ophør af produktionen fra ansøgers side vil produktionen formentlig blive fortsat af en ny ejer. Hvis produktionen ophører, vil gødnings- og ensilageanlæg blive tømt og rengjort.

Varde Kommune vurderer, at tiltagene er tilstrækkelige til at undgå forureningsfare.

10 Nabo- / partshøring

Projektet er udover ansøger og dennes konsulent sendt til høring hos følgende naboer/partner i perioden fra den 27. marts til den 18. april 2017:

- Vesterbyvej 7, 6840 Oksbøl
- Søjusevej 10, 6840 Oksbøl
- Søjusevej 12, 6840 Oksbøl

I forbindelse med nabohøringen er der kommet følgende bemærkninger:

Vilkår 4.2.c: Før læskur på figur 7 og stalde uden bund tages i brug, skal der udlægges et lag halm, der er 0,3 m tyk. Efterfølgende skal der tilføres strøelse i læskur på figur 5 og stalde uden bund, således at der altid er en tør, ren og varm overflade.

Det ser ud til der henvises til forkert figur nummer (fig 5), da læskur ikke fremgår af figur 5. Begge figur henvisningerne bør være til figur 7.

Transporter: Transporter med gylle er beregnet udfra egen produktion af gylle. Der er imidlertid lejet tankkapacitet ud, hvilket betyder at der bliver transporteret anden gylle til og fra ejendommen. Gyllen transporteres normalt til ejendommen med lastbil (ca. 46 transporter) og køres ud med traktor med gyllevogn (ca. 75 transporter). Udlejningen af tanken (og dermed transporterne) sker også i nudriften og antallet af transporter påvirkes ikke af udvidelsen.

Vilkår 4.2.c og tabel 6 er rettet.

11 Samlet vurdering

På baggrund af ovenstående vurderer Varde Kommune, at det ansøgte projekt ikke vil medføre en væsentlig påvirkning af miljøet, naturen og naboerne sammenholdt med den nuværende produktion, hvis de i miljøgodkendelsen opstillede vilkår overholdes.

Varde Kommune vurderer, at der kan meddeles godkendelse til det ansøgte da:

- Der er truffet de nødvendige foranstaltninger til, at forebygge og begrænse forurening ved anvendelse af den bedste tilgængelige teknik.
- Husdyrbruget i øvrigt kan drives på stedet uden at påvirke omgivelserne på en måde, som er uforenelig med hensynet til omgivelserne.
- Udvidelse og drift af husdyrbruget ikke medfører væsentlige virkninger på miljøet.

12 Bilag I – Byggeblad for stalde uden bund

Landbrugets Byggeblade

Bygninger • Teknik • Miljø

Love og vedtægter

Love og vedtægter vedr. miljø.

Arkivnr.	095.03-01
Udgivet	August 1989
Revideret	Juni 2006
Side	1 af 2

Etablering af løsdriftstalde uden fast bund til ammekøer, ungdyr m.v. på dybstrøelse

Driftsvejledning ifølge bekendtgørelse nr. 604 af 15.07.2002 om erhvervsmæssigt dyrehold, husdyrgødning, ensilage m.v., § 33.

Etablering og funktion af gødningsmåtten

Før dybstrøelsesarealet tages i brug, udlægges et lag halm i 0,3 m tykkelse svarende til et stempeflag af en bigballe eller et tilsvarende lag halm i tykkelse og fasthed. Halmen, som anvendes, skal være tør og af en god kvalitet.

Den faste gødning og ajle, der falder på gødningsmåtten, absorberes i halmen. Temperaturen i gødningsmåtten når hurtigt op på 25-35° C, hvilket er medvirkende til, at halm og gødning efterhånden omsættes. Den kompostlignende dybstrøelse skal have et tørstofindhold på mindst 30 %.

Den tilførte strøemængde skal sikre en tør, ren og varm overflade for dyrene på dybstrøelsen.

Fjernelse af dybstrøelsesmåtten foregår normalt kun én gang om året, når dyrene er ude, og normalt så tæt på høst, at en ny gødningsmåtte hurtigt kan etableres, mens lufttemperaturen endnu er høj.

Hvor dyrene er på stald mere end halvdelen af året, skal der være separat ædeplads med fast bund. Gødningen herfra skal enten ledes til gødningslager eller fordeles ud over dybstrøelsesmåtten.

Arealkrav og strøning

Dybstrøelsesområdet/hvilearealets størrelse bør være 4-6 m² pr. ko/dyreenhed, eller ca. 1 m² pr. 100 kg legemsvægt. Der skal anvendes halm af god og tør kvalitet til strøning.

Der strøes normalt dagligt, og strøemængden skal sikre en tør og ren dybstrøelsesmåtte. Mængden afhænger af benyttede fodermidler og dyrenes kropsvægt, som gennemsnit forventes 1 kg strøelse pr. 100 kg legemsvægt.

Fodring

Der må kun anvendes fodermidler, som indeholder begrænsede væskemængder. For eksempel hø, ensilage, kom, kraftfoder mv. og hermed begrænsede mængder af roer, upresset roeffald, melasse mv. Drikkevandssystemet skal indrettes, så vandspild i gødningsmåtten forhindres/undgås.

Godkendelse

Ved at følge ovenstående "Driftsvejledning" er løsdriftstalde uden fast bund til ammekøer og ungdyr mv. på dybstrøelse godkendt af Miljøstyrelsen, jf. § 33 i Miljøministeriets bekendtgørelse nr. 604 af 15. juli 2002, og er ikke omfattet af bestemmelsen i §7 i denne bekendtgørelse.



Dansk Landbrugsrådgivning
Landscentret | Byggeri og Teknik
Møllevænget 15, 8520 Århus N | Tlf. 87 48 8000 | www.lrc.dk