

Returadresse
Land og Vand, Landbrug
Smed Sørensens Vej 1, 6950 Ringkøbing



Ringkøbing-Skjern Kommune

Peder Holm Galsgaard
Holstebrovej 99
6950 Ringkøbing

Sagsbehandler
Dorthe Juul
Direkte telefon
99 74 15 17
E-post
dorthe.juul@rksk.dk

Dato
24. juli 2015
Sagsnummer
2014040283TA

Revurdering af miljøgodkendelse af husdyrbruget på adressen

**Holstebrovej 120
6950 Ringkøbing**

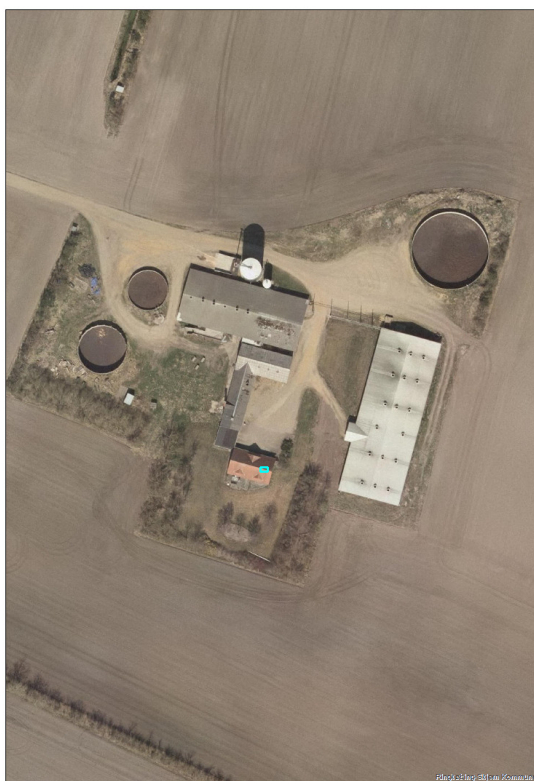

Virksomhedens art:
Matrikel nr.:
Betegnelse:

Svinebrug, IE-Brug
22a m.fl. Den nordlige del, Hee
Husdyrbrug omfattet af kap. 5 i
Miljøbeskyttelsesloven
Ringkøbing-Skjern Kommune
AMS

Tilsynsmyndighed:
Kvalitetssikret af:

Stamblad:

Bedriftens ejer og driftsansvarlig	Peder Holm Galsgaard Holstebrovej 99 6950 Ringkøbing	
Bedriftens adresse	Holstebrovej 120 6950 Ringkøbing	
Bedriftens miljøkonsulent	Vestjysk Landboforening Konsulent Rikke Ilsøe Mogensen E-mail:rim@vjl.dk	
Bedriftens matrikelnumre	25d	Den nordlige del, Hee
	24d	Den nordlige del, Hee
	22q	Den nordlige del, Hee
	22a	Den nordlige del, Hee
Kommune	Ringkøbing-Skjern Kommune	
CVR-nr. / P-nr. / CHR-nr.	26644011 / 1009150680 / 96866	
Ejendomsnummer	7600020116	
Bedriftens betegnelse	IE-husdyrbrug omfattet af kap. 5 i Miljøbeskyttelsesloven	
Ansøgning nr.	78038 version 2 downloadet den 16. juni 2015	

Oplysninger om husdyrbruget:

Dyrehold	Nuværende produktion		Fremtidig produktion	
	Antal	DE	Antal	DE
Slagtesvin 32 - 107 kg	8980	230,26	8980	230,26
I alt		<u>230,26</u>		<u>230,26</u>

INDHOLDSFORTEGNELSE:

STAMBLAD:	2
OPLYSNINGER OM HUSDYRBRUGET:	3
1. BAGGRUND.....	5
2. REVURDERING AF MILJØGODKENDELSE.....	6
2.1 REVURDERING AF MILJØGODKENDELSE.....	6
2.2 AFGØRELSEN	6
3. VILKÅR FOR MILJØGODKENDELSEN.....	8
3.1 GENERELLE FORHOLD	8
3.2 NYE VILKÅR GIVET VED PÅBUD	8
4. FORMALIA.....	10
4.1 LOVGRUNDLAG	10
4.2 OFFENTLIGHED.....	10
4.3 KLAGEVEJLEDNING	11
4.4 RETSBESKYTTELSE OG NÆSTE REVURDERING.....	11
5. BAGGRUND FOR AFGØRELSE.....	14
5.1 IKKE TEKNISK RESUMÉ	14
5.2 OPLYSNINGER OM STALDANLÆG OG BESÆTNING	14
5.3 STALDANLÆG OG OPBEVARING AF GØDNING.....	15
5.4 SPILDEVAND, AFFALD, TRANSPORT OG FOREBYGGENDE FORANSTALTNINGER	15
5.5 LUGT	16
5.6 NATURBESKYTTELSE, HABITATVURDERING, BILAG IV OG AREALDRIFT	17
5.7 IE-HUSDYRBRUG	18
5.8 HUSDYRBRUGETS OPHØR.....	18
5.9 BEREDSKABSPLAN.....	19
5.10 BAT (BEDST TILGÆNGELIG TEKNIK/ RENERE TEKNOLOGI).....	19
FODER, ENERGIFORBRUG OG VANDFORBRUG BAT – VEDR. FODRING	21
6. ANVENDELSE AF BEDST TILGÆNGELIG TEKNIK (BAT).....	23
BILAG 1. OVERSIGTSKORT, SAMLEDE ANLÆG	25
BILAG 2: BEREDSKABSPLAN	26
BILAG 4: MÆRKNING AF FARLIGE STOFFER.....	35

Copyright

Kortmateriale er gengivet af Ringkøbing-Skjern Kommune med tilladelse fra Kort- og matrikelstyrelsen. Copyright Kort- og matrikelstyrelsen 1992 /KD.86.1033.

Luftfotos – Danmarks Digitale Ortofoto – er gengivet af Ringkøbing-Skjern Kommune med tilladelse fra Cowi. **DDO ©, Copyright COWI.**

1. Baggrund

Miljøgodkendelser af husdyrbrug meddelt efter Miljøbeskyttelseslovens kapitel 5 skal regelmæssigt tages op til revurdering og om nødvendigt ajourføres i lyset af den teknologiske udvikling. Den første revurdering sker 8 år efter miljøgodkendelsen er meddelt, og de efterfølgende revurderinger skal ske mindst hvert 10. år.

For husdyrbrug gælder, at fra det tidspunkt, hvor kommunalbestyrelsen beslutter at revurdere en miljøgodkendelse, som er meddelt i henhold til miljøbeskyttelseslovens § 33, træder Husdyrbrugslovens regelgrundlag i kraft.

Det fremgår af § 41, at revurderingen gennemføres ved påbud efter lovens § 39. Revurderingen skal resultere i en afgørelse, hvor vilkårene i den oprindelige godkendelse enten skærpes ved påbud eller i en afgørelse, hvor der ikke findes anledning til at skærpe.

Der skal meddeles påbud i disse situationer:

- Nye oplysninger om forureningens skadelige virkning
- Uforudsete skadevirkning
- Forureningen større end forudsat ved godkendelse
- Væsentlige ændringer i BAT
- Hensyn til driftssikkerhed

En revurderingsafgørelse er ikke en ny godkendelsehandling. Derfor kan en revurdering ikke indebære en udvidelse eller ændring af den oprindelige godkendelse, der kan medføre forøget forurening.

Bedste tilgængelige teknik (BAT)

Det væsentligste formål med den regelmæssige revurdering er, at det løbende sikres, at husdyrbrugets indretning og drift fortsat er baseret på anvendelse af den bedste tilgængelige teknik (BAT). BAT skal sikre, at forureningen fra husdyrbruget til stadighed begrænses mest muligt. Der skal således stilles skærpede vilkår, hvis væsentlige ændringer i BAT skaber mulighed for betydelig nedbringelse af emissionerne, uden det medfører uforholdsmæssige store omkostninger.

Beskyttelsesniveau

Revurderingen giver ikke mulighed for at gennemføre vurderinger efter habitatbekendtgørelsen. Husdyrgodkendelsesbekendtgørelsen giver ikke hjemmel til, at bekendtgørelsens beskyttelsesniveauer skal gælde i revurderingssager i forhold til natur. Det er endvidere Ringkøbing-Skjern kommunes tolkning, at der ikke er hjemmel til, at bekendtgørelsens beskyttelsesniveau, i forhold til kategori 1 og 2 naturområder, skal gælde ved revurdering af miljøgodkendelser givet efter Miljøbeskyttelseslovens kapitel 5.

Revurderingen af husdyrbrug udløser endvidere ikke miljøvurdering af tredjemandsarealer og egne arealer.

Påbud – ud over, hvad der følger af BAT – skal således være begrundet i en væsentlig forurening, hvor der er fremkommet nye oplysninger om forureningens skadelige virkning, der ikke kunne forudses ved godkendelsens meddelelse eller forureningen i øvrigt går ud over det, der blev lagt til grund ved godkendelsens meddelelse.

I revurderingen er afgørelser fra Natur-og miljøklagenævnets afgørelser på området inddraget. (NMK-132-00151 af 27. april 2012, NMK-135-00013 af 4. juli 2012 og NMK-135-00005 af 31. maj 2012 m.fl.)

2. Revurdering af miljøgodkendelse

2.1 Revurdering af miljøgodkendelse

Ringkøbing Kommune har den 7. december 2006 miljøgodkendt husdyrbruget på Holstebrovej 120, 6950 Ringkøbing. Miljøgodkendelsen er givet i henhold til kap. 5 i Miljøbeskyttelsesloven, og omfatter anlægget, dyreholdet og udbringningsarealerne. I henhold til husdyrgodkendelsesbekendtgørelsens § 40 skal godkendelser meddelt efter miljøbeskyttelseslovens kap. 5 regelmæssigt og mindst hvert 10. år tages op til revurdering. Første gang dog efter 8 år, hvor retsbeskyttelse udløber.

Husdyrbruget blev miljøgodkendt til en produktion på 8.900 stk. slagtesvin (32 – 102 kg).

Ringkøbing-Skjern kommune har den 13. december 2012 meddelt en afgørelse om "Udvidelse af antal husdyr i eksisterende stalde" i henhold til § 19f i bekendtgørelse om tilladelse og godkendelse mv. af husdyrbrug.

Den tilladte produktion er herefter: 8.980 stk. slagtesvin (32 – 107 kg) i alt svarende til 249,4 DE.

Det bemærkes, at husdyrbruget Holstebrovej 120, 6950 Ringkøbing er omfattet af EU´s-direktiv, som med virkning fra den 7. januar 2013 er udmøntet i dansk lovgivning.

Denne revurderingen tager udgangspunkt i ejendommens miljøgodkendelse samt de supplerende oplysninger, som ansøger og konsulent har indsendt via www.husdyrgodkendelse.dk som fiktiv beregningsskema nr. 78038 med tilhørende bilag version 2, downloadet den 16. juni 2015.

Revurderingen giver ikke tilladelse til at øge eller ændre dyreholdet, og der er derfor ikke tale om nogen merpåvirkning af omgivelserne. Revurderingen er baseret på oplysningerne i ansøgningen samt efterfølgende beregninger.

Ringkøbing-Skjern Kommune har revurderet miljøgodkendelsen af husdyrbruget Holstebrovej 120, 6950 Ringkøbing og meddeler afgørelse om, at vilkårene ændres som angivet i afsnit 3. Revurdering fastsætter de vilkår, der skal gælde for den fortsatte drift af ejendommen (jf. afsnit 3). Afgørelsen træffes med hjemmel i husdyrbrugslovens § 39, jf. § 41.

2.2 Afgørelsen

Ringkøbing-Skjern Kommune revurderer hermed kap. 5 miljøgodkendelsen af husdyrbruget på ejendommen matr. nr. 22a m.fl. Den nordlige del, Hee beliggende på adressen Holstebrovej 120, 6950 Ringkøbing.

Revurderingen er en tilladelse til, at virksomheden fortsat kan producere på de gældende vilkår suppleret med de nye vilkår meddelt ved påbud (jf. afsnit 3.2).

Husdyrbrugets ejer er forud for afgørelse forvarslet om påbuddet og har modtaget udkastet til afgørelse.

Afgørelsen træffes i henhold til §§ 39, jævnfør § 41 i Bekendtgørelse af lov om miljøgodkendelse m.v. af husdyrbrug.

Husdyrbruget skal indrettes og drives som beskrevet i ansøgningen, samt supplerende oplysninger, indkommet til Ringkøbing-Skjern Kommune i forbindelse med sagsbehandlingen, med mindre vilkårene i denne revurdering og generel lovgivning, stiller skærpede krav.

Afgørelsen om revurdering af kap. 5 miljøgodkendelse af husdyrbruget på Holstebrovej 120, 6950 Ringkøbing meddeles på baggrund af, at Ringkøbing-Skjern Kommune vurderer, at ansøger har truffet de nødvendige foranstaltninger for at forebygge og begrænse forurening ved anvendelse af bedst tilgængelige teknik, og at husdyrbruget fortsat kan producere på de gældende vilkår suppleret med de nye vilkår meddelt ved påbud.

Vi anmoder om, at Ringkøbing-Skjern Kommune bliver orienteret, såfremt der sker ændringer i ejerforhold eller af driftsansvarlig.

3. Vilkår for miljøgodkendelsen

3.1 Generelle forhold

Den gennemførte revurdering giver anledning til, at Ringkøbing-Skjern Kommune ændrer visse vilkår i den hidtil gældende miljøgodkendelse. De nye vilkår er tilføjet ved påbud.

Vilkår 1 i miljøgodkendelsen af 7. december 2006 er ophævet. De øvrige vilkår er fortsat gældende.

De nye vilkår er gældende fra tidspunktet for meddelelse af revurderingen. Vilkår meddelt i forbindelse med revurderingen har ingen retsbeskyttelse. Vilkår meddelt som påbud efter husdyrbrugslovens § 39, jævnfør § 41 kan påklages i henhold til klagevejledningen i afsnit 4. Vilkår, som er videreført fra den eksisterende miljøgodkendelse, kan ikke påklages.

Bedriften skal til enhver tid leve op til gældende regler, love og bekendtgørelser, også selv om disse regler er skærpende i forhold til denne revurdering.

Nedenstående nye vilkår gives som påbud med hjemmel i Husdyrlovens § 39, jf. §41:

3.2 Nye vilkår givet ved påbud

Drift og indretning

- 1) De vilkår der vedrører driften, skal være kendt af de ansatte, der er beskæftiget med den pågældende del af driften.
- 2) Ejendommens beredskabsplan/driftsforskrift skal til en hver tid være ajourført
- 3) Ved manglende overholdelse af miljøgodkendelsens vilkår, skal den driftsansvarlige straks træffe de nødvendige foranstaltninger for at sikre, at vilkårene igen overholdes og underrette Ringkøbing-Skjern Kommune.
- 4) Stoffer og produkter, som er mærket med akut toksicitet eller fare for vandmiljøet, må ikke uden forudgående tilladelse fra Ringkøbing-Skjern Kommune anvendes i større mængder end det fremgår af vejledningen til de pågældende produkter eller til formål der ikke er normale på et husdyrbrug.
- 5) Ved ophør af driften skal der træffes de nødvendige foranstaltninger for at undgå forureningsfare og for at bringe stedet tilbage i tilfredsstillende tilstand. Blandt andet skal stoffer, der kan forurene jord, grundvand og overfladevand, samt affald bortskaffes efter gældende regler.
- 6) Senest 4 uger efter driftsophør af IE-husdyrbruget skal dette anmeldes til Ringkøbing-Skjern Kommune med et oplæg til vurdering efter §38 k, stk.1, i lov om forurennet jord. Vurderingen skal indeholde en risikovurdering for menneskers sundhed og miljøet. Viser risikovurderingen, at det ikke kan afvises, at forureningen udgør en væsentlig risiko for menneskers sundhed eller miljøet, skal vurderingen tillige indeholde et oplæg til foranstaltninger, der sikrer, at forureningen ikke udgør en sådan risiko.

Årsproduktion

- 7) Miljøgodkendelsen omfatter et dyrehold bestående af 8.980 stk. slagtesvin (32 – 107 kg) i alt svarende til 230,26 DE.

Note:

I tilfælde af kommende ændringer af dyreenhedsdefinitionerne skal det påpeges, at der ved fortolkning af en afgørelse skal anvendes den dyreenhedsdefinition, der var gældende på det tidspunkt, hvor revurderingen er foregået.

Staldanlæg

- 8) En del af spalteåbningerne i stald 1 skal lukkes. Minimum 25 % af gulvets spalteareal skal lukkes.

Foder – slagtesvin fosfor

- 9) Den totale mængde P ab dyr pr. år beregnet som kg P ab dyr pr. slagtesvin x antal producerede slagtesvin pr. år skal være mindre end 5.132 kg P pr år.

"Kg P ab dyr pr. slagtesvin" beregnes ud fra følgende ligning:

$$(((\text{afg.vægt} - \text{indg.vægt}) \times \text{FEsv pr. kg tilvækst} \times \text{g fosfor pr. FEsv} / 1000) - ((\text{afg. vægt} - \text{indg.vægt}) \times 0,0055 \text{ kg P pr. kg tilvækst}))$$

Ovenstående er beregnet ud fra forudsætningerne i nedenstående tabel. De enkelte forudsætninger er ikke bindende, men vilkårs ligningen skal samlet set overholdes.

Faktor	Værdi
Antal producerede grise	8980
Indgangsvægt, kg	32
Afgangsvægt, kg	107
FEsv pr. kg. tilvækst	2,85
Gram P pr. FE sl. svin	4,60
Kg P ab dyr pr. sl. svin	0,57

- 10) Enzymet fytase eller lignende enzymer skal anvendes i alle foderblandinger. Enzymet doseres, således at fosforindholdet reduceres maksimalt. Den doserede mængde skal afpasses således, at den til enhver tid er økonomisk, dyrevelfærds- og miljømæssig forsvarligt. Anvendelse af enzymer skal kunne dokumenteres ved tilsyn i form af ajourførte foderplaner
- 11) Der skal anvendes fasefodring på ejendommen. Anvendelse af fasefodring skal kunne dokumenteres ved tilsyn i form af ajourførte foderplaner.

4. Formalia

4.1 Lovgrundlag

Revurdering af miljøgodkendelsen er foretaget på baggrund af nedenstående lovgrundlag fra Miljøministeriet (inklusive eventuelle ændringer til den anførte lovgivning, der gælder på godkendelsestidspunktet).

Der gøres opmærksom på, at ansøger selv har ansvar for at indhente nødvendige godkendelser/tilladelser i henhold til anden lovgivning.

- Bekendtgørelse af lov om miljøgodkendelse m.v. af husdyrbrug, nr. 1486 af 4. december 2009.
- Bekendtgørelse om tilladelse og godkendelse m.v. af husdyrbrug nr. 1283 af 8. december 2014 (Husdyrbekendtgørelsen).
- Bekendtgørelse om erhvervsmæssigt dyrehold, husdyrgødning, ensilage m.v. nr. 594 af 4. maj 2015 (Husdyrgødningsbekendtgørelsen).
- Lov om miljøbeskyttelse 358 af 06-06-1991 om miljøbeskyttelse, jf. lovbekendtgørelse 879 af 26. juni 2010, og med ændringer.
- Bekendtgørelse om affald, nr. 1309 af 18. december 2012.
- Bekendtgørelse om indretning, etablering og drift af olietanke, rørsystemer og pipelines (Olietankbekendtgørelsen), nr. 1321 af 21. december 2011.
- Europa-Parlamentets og Rådets direktiv 2010/75/EU af 24. november 2010 om industrielle emissioner.

4.2 Offentlighed

Som indledning til revurderingen er der sendt et oplæg til husdyrbrugets ejer om processen og de forventede vilkårsændringer i brev af 24. april 2014.

I sager om revurdering skal kommunen lade offentligheden vide, når den indleder en revurdering. Denne indledning af revurderingen har været annonceret på kommunens hjemmeside www.rksk.dk/om-kommunen/annoncering/landbrug i perioden fra den 2. maj til den 23. maj 2014.

Når et udkast til revurderingen af miljøgodkendelsen foreligger, vil enhver, der har bedt om udkastet under den indledende annoncering, få lejlighed til at kommentere dette inden for en frist på 3 uger efter modtagelse af udkastet. Ingen har anmodet om at få udkastet tilsendt i offentlighedsfasen.

Ansøger og konsulent har modtaget udkastet til revurdering i perioden fra 26. juni 2015 til den 17. juli 2015. Dette betragtes som en forudgående varsel om påbud.

Ringkøbing-Skjern Kommune har vurderet, hvorvidt der er parter, der er individuelt berørt af afgørelsen jf. Forvaltningslovens § 19. Det er vurderet, at der ikke er parter ud over ansøger i den aktuelle afgørelse.

Afgørelse om revurdering vil blive offentliggjort fredag den 24. juli 2015 på Ringkøbing-Skjern Kommunes hjemmeside på www.rksk.dk/om-kommunen/annoncering/landbrug.

4.3 Klagevejledning

I henhold til Bekendtgørelse af lov om miljøgodkendelse m.v. af husdyrbrug kapitel 7, kan der klages over miljøgodkendelsen af ansøgeren, Miljøministeriet, samt enhver, der må antages, at have en individuel væsentlig interesse i sagens udfald. Der kan desuden klages af de myndigheder og organisationer, der er angivet i lovens § 85-87.

Ansøgeren vil få besked, hvis der klages over afgørelsen.

Når du klager, skal du betale et gebyr på kr. 500. Klagegebyret tilbagebetales, hvis du får helt, eller delvis medhold i din klage, hvis den påklagede afgørelse ændres, eller ophæves, eller klagen afvises som følge af overskredet frist, manglende klageberettigelse, eller fordi klagen ikke er omfattet af klagenævnets kompetence.

Klagefristen er 4 uger og regnes fra datoen for offentliggørelsen. Klagen skal være modtaget og registreret senest den 21. august 2015.

Indsendelse af klage

Det er obligatorisk for klager at bruge Natur- og Miljøklagenævnets digitale klageportal, med mindre du har fået en tilladelse fra Natur- og Miljøklagenævnet, der fritager dig for at anvende den digitale klageportal. I nedenstående tekst kan du se, hvordan du skal bruge den digitale klageportal.

Digital Klageportal

Hvis du ønsker at klage over denne afgørelse, kan du klage til Natur- og Miljøklagenævnet. Du klager via Klageportalen. Du kan finde et link på forsiden af www.nmkn.dk. Klageportalen ligger på www.borger.dk og www.virk.dk. Du logger på www.borger.dk eller www.virk.dk, typisk med NEM-ID. Klagen sendes gennem Klageportalen til den myndighed, der har truffet afgørelsen. En klage er indgivet, når den er tilgængelig for myndigheden i Klageportalen. Du betaler klagegebyret med betalingskort i Klageportalen.

Anmodning om fritagelse for indsendelse via klageportal

Natur- og Miljøklagenævnet skal som udgangspunkt afvise en klage, der ikke er indsendt via Klageportalen. Hvis du ønsker at blive fritaget for at bruge Klageportalen, skal du sende din klage og en begrundet anmodning til Ringkøbing-Skjern Kommune, Smed Sørensen Vej 1, 6950 Ringkøbing. Ringkøbing-Skjern Kommune videresender herefter anmodningen til Natur- og Miljøklagenævnet, som træffer afgørelse om, hvorvidt din anmodning kan imødekommes.

Hjælp til klage

Natur- og Miljøklagenævnet stiller i et vist omfang en supportfunktion til rådighed ved oprettelse af en klage. Supportfunktionen kan kontaktes pr. tlf.: 7254 1101 eller på mail: nmkn@nmkn.dk. De kan kontaktes på følgende tidspunkter: man.-tors. 10.00-15.00, fre. 10.00-14.00.

4.4 Retsbeskyttelse og næste revurdering

Vilkårene er gældende fra tidspunktet for meddelelse af revurderingen. Vilkår meddelt i forbindelse med revurderingen har ingen retsbeskyttelse.

Revurderingen ændrer ikke regelgrundlaget for kontinuitetsbrud for miljøgodkendte husdyrbrug.

Bedriftens miljøgodkendelse skal, jf. § 40 i Bekendtgørelse om tilladelse og godkendelse m.v. af husdyrbrug regelmæssigt og mindst hvert 10. år tages op til revurdering. Den næste regelmæssige revurdering for husdyrbruget forventes at finde sted i 2025.

Da husdyrbruget er et IE-husdyrbrug skal godkendelsen uanset ovenstående tages op til revurdering, hvis der offentliggøres en BAT-konklusion, der vedrører den væsentligste af husdyrbrugets aktiviteter. Ringkøbing-Skjern Kommune skal tilrettelægge en revurderingen på en sådan måde, at husdyrbruget kan overholde de på baggrund af BAT-konklusionen ajourførte vilkår senest fire år efter offentliggørelsen af BAT-konklusionen i EU-tidende.

På vegne af Teknik- og Miljøudvalget



Ivan Thesbjerg
Fagleder
Land og Vand, Landbrug
Ringkøbing-Skjern Kommune



Dorthe Juul
Miljømedarbejder
Land og Vand, Landbrug
Ringkøbing-Skjern Kommune

Kopi af udkast til revurdering er sendt til:

Ansøger:

- Peder Holm Galsgaard, Holstebrovej 99, 6950 Ringkøbing

Konsulent:

- Vestjysk Landboforening, konsulent Rikke Ilsøe Mogensen, rim@vjl.dk

Kopi af revurdering er sendt til:

- Vestjysk Landboforening, konsulent Rikke Ilsøe Mogensen, e-mail: rim@vjl.dk
- Ringkøbing-Skjern Museum, Arkæologisk Afdeling v/Torben Egebjerg, e-mail: post@arkvest.dk
- Det økologiske Råd, 2200 København N, e-mail: husdyr@ecocouncil.dk
- Dansk Ornitologisk Forening, e-mail: natur@dof.dk, ringkoebing-skjern@dof.dk
- Sundhedsstyrelsen, Lyseng Allé 1, 8270 Højbjerg, e-mail: senord@sst.dk
- Ferskvandsfiskeriforeningen for Danmark, Vormstrupvej 2, 7540 Haderup, e-mail: nb@ferskvandsfiskeriforeningen.dk
- Danmarks Naturfredningsforenings Lokalkomiteé for Ringkøbing-Skjern Kommune, e-mail: dnringkoebing-skjern-sager@dn.dk
- Danmarks Sportsfiskerforbund, Skyttevej 4, 7182 Bredsten, e-mail: post@sportsfiskerforbundet.dk
- Danmarks Sportfiskerforbund, lbt@sportsfiskerforbundet.dk,
- Naturstyrelsen, Haraldsgade 53, 2100 København Ø, e-mail: nst@nst.dk
- Friluftsrådet Midt-Vest, e-mail: midtvestjylland@friluftsradet.dk

5. Baggrund for afgørelse

Oplysninger om husdyrbrugets indretning og drift stammer hovedsagelig fra ansøgningsmateriale indhentet i forbindelse med denne revurdering samt fra supplerende oplysninger indhentet efter modtagelsen af ansøgningen.

Der er ifølge ansøgningen anvendt fiktiv skema nr. 78038, version nr. 2 genberegnet og downloadet den 16. juni 2015.

5.1 Ikke teknisk resumé

Der søges om en revurdering af følgende dyrehold 8.980 stk. slagtesvin (32 – 107 kg) i alt svarende til 230,26 DE.

Miljøteknisk redegørelse

Ringkøbing Kommune har den 7. december 2006 miljøgodkendt husdyrbruget på Holstebrovej 120, 6950 Ringkøbing.

Godkendelsen blev meddelt efter miljøbeskyttelseslovens kap. 5. Godkendelsen gav tilladelse til maksimal 8.900 stk. slagtesvin, 32 – 102 kg.

Ringkøbing-Skjern Kommune har den 13. december 2012 meddelt en afgørelse om "Fulde stalde" i henhold til § 19f i Bekendtgørelse om tilladelse og godkendelse m.v. af husdyrbrug. Den tilladte produktion blev herefter 8.980 stk. slagtesvin (32 – 107 kg) i alt svarende til 249,4 DE.

Markdriften foretages ikke fra denne ejendom, men fra Holstebrovej 99, 6950 Ringkøbing.

Kommunens bemærkninger og vurdering

Revurderingen giver ikke tilladelse til at øge eller ændre dyreholdet, og der er derfor ikke tale om nogen merpåvirkning af omgivelserne.

Dyreenheder er beregnet efter de omregningsfaktorer i husdyrgødningsbekendtgørelsen, som er gældende på afgørelsestidspunktet for revurdering.

5.2 Oplysninger om staldanlæg og besætning

Staldanlæg med dyr, Ansøgt drift

Kategori	Staldsystem	Antal årsdyr	Antal DE	Indgangs vægt (kg)	Udgangs vægt (kg)	Antal sti-pladser
Slagtesvin	Delvis spaltegulv, 25 – 49 % fast gulv	3700	94,87	32	107	906
Slagtesvin	Drænet gulv + spalter (33/67)	5280	135,38	32	107	1520
I alt		-	230,26	-	-	-

5.3 Staldanlæg og opbevaring af gødning

Miljøteknisk redegørelse

Stald 1 fremstår i dag med fuldspalter. I forbindelse med denne revurdering lukkes spalterne i fuldspaltegulvet. Minimum 25 % af gulvets areal lukkes og dermed fremstår gulvet som et delvis spaltegulv (25 – 49 % fast). Lukningen af spalteåbningerne gør, at gulvene kommer til at leve op til delvis spaltegulv, jf. BAT-byggeblad 106.04-52.

I stald 2 er der drænet gulv og der er ikke planlagt ændringer i denne stald.

Der ændres ikke på gyllebeholdere og opbevaringskapacitet.

Kommunens bemærkninger og vurdering

Der er tale om et lovligt eksisterende husdyrbrug, hvor det ikke er påkrævet, at staldanlægget ændres. Staldanlægget skal i forbindelse med revurderingen dog leve op til BAT. I den forbindelse har Ringkøbing-Skjern kommune taget udgangspunkt i miljøstyrelsens vejledende emissionsgrænseværdier for ammoniakemission.

For at leve op til BAT har ansøger valgt, at lukke minimum 25 % af gulvets areal, i stald 1, og dermed fremstår gulvet som et delvis spaltegulv.

Der er stillet vilkår til lukning af spalterne, jf. vilkår 6.

Der ændres ikke på bedriftens praksis med opbevaring og håndtering af husdyrgødning.

5.4 Spildevand, affald, transport og forebyggende foranstaltninger

Miljøteknisk redegørelse

Forholdene omkring spildevand, affald, transport og forebyggende foranstaltninger er stort set uændret siden den eksisterende miljøgodkendelse blev givet i 2006. I forbindelse med denne revurdering er der indsendt en beredskabsplan, som et led i forebyggende foranstaltninger ved miljøuheld.

Indretning af påfyldningsplads og brug af marksprøjte samt opbevaring af kemikalier foregår i særskilt lovgivning og kontrolleres af en anden myndighed.

Støv

Det kan støve i forbindelse med indblæsning af foder og korn i siloerne. Det skønnes dog ikke, at være til gene for naboerne.

Støj

Støjkilder fra bedriften er støj fra husdyr, kørsel med landbrugsmaskiner samt til og fra kørsel af foder, produkter og grise. Der har ikke tidligere været klager over støj fra bedriften. Det vurderes, at støj fra ejendommen heller ikke forventes at blive et problem for de omkringboende i fremtiden. Ejerne forsøger da også i den udstrækning det er muligt at transport med maskiner sker i dagtimerne og gerne mellem 7.00 og 17.00.

Fluer og skadedyr

Tilstedeværelse af skadegørere forebygges ved god orden og hygiejne i og omkring staldene, og eventuelle problemer bekæmpes omgående. Fluer bekæmpes ved brug af rovfluer i stalde hvor det er nødvendigt, samt ved jævnlig udslusning af gyllen. Forekomster af rotter anmeldes og bekæmpes efter gældende regler. Der er tegnet kontrakt med et anerkendt rottebekæmpelses- firma (Dansk skadedyrs kontrol) om udlægning og udskiftning af gift i dertil indrettede kasser.

Affaldshåndtering

Affald opbevares i lade. Affaldet køres til genbrugsplads.

Kemikalier

Kemikalierne opbevares ikke på ejendommen.

Olie:

Olie opbevares i to tanke på ejendommen, dels i lade og lade/maskinrum. Tankene er begge på 1200 l. Tankene er med automatisk stop funktion og placeringen gør at dieselolien ikke kan løbe direkte ud på jorden. Ved uheld opsuges eventuelt spild med sugende materiale der forefindes i nærheden. Spildolie opbevares ikke på ejendommen.

Kommunens bemærkninger og vurdering

Der er stillet vilkår vedr. driftssikkerhed bl.a. vilkår om, at beredskabsplanen skal være ajourført. Der er stillet vilkår til brugen af stoffer, der er mærket med akut toksicitet eller til fare for vandmiljøet, og at der ved ophør skal foretages risikovurdering og der foretages foranstaltninger, der sikrer, at forureningen ikke udgør en væsentlig risiko for menneskers sundhed eller miljøet.

5.5 Lugt

Miljøteknisk redegørelse

Lugtgenekriterierne er i forbindelse med revurderingen beregnet i Miljøstyrelsens elektroniske ansøgningssystem, som benyttes ved en godkendelse efter husdyrbrugsloven.

Samlet resultat af lugtberegning

Område	Andre ejendomme med mere end 75 DE(antal)	Beregnings model	Samlet ukorrigeret	Korrigeret geneafstand (ansøgt drift)	Korrigeret geneafstand (nudrift)	Vægtet gennemsnits afstand	Genekriterie overholdt
Eksisterende eller fremtidig byzone	0	Ny	648,01	0,00	0,00	0,00	Genekriterie overholdt. Ingen nabobeboelser/byzone indenfor 1,2 gange geneafstand.
Samlet bebyggelse	0	Ny	489,76	0,00	0,00	0,00	Genekriterie overholdt. Ingen nabobeboelser/byzone indenfor 1,2 gange geneafstand.
Enkelt bolig	0	Ny	230,24	99,58	123,64	227,92	Genekriterie overholdt. Korrigeret geneafstand kortere end vægtet gennemsnitsafstand.

Lugtgeneberegninger – Detaljer om staldafsnit

Byzone

Staldnavn	Afstand til område(meter)	Placering 300-60 grader (ja/nej)	Indgår staldafsnit i beregning for område (ja/nej)
Eksisterende svinestald 1	1588,70	Ja	Nej
Eksisterende svinestald 2	1575,56	Ja	Nej

Samlet bebyggelse

Staldnavn	Afstand til område(meter)	Placering 300-60 grader (ja/nej)	Indgår staldafsnit i beregning for område (ja/nej)
Eksisterende svinestald 1	1588,01	Ja	Nej
Eksisterende svinestald 2	1574,74	Ja	Nej

Enkelt bolig

Staldnavn	Afstand til område(meter)	Placering 300-60 grader (ja/nej)	Indgår staldafsnit i beregning for område (ja/nej)
Eksisterende svinestald 1	227,92	Nej	Ja
Eksisterende svinestald 2	285,32	Nej	Nej

Kommunens bemærkninger og vurdering

Lugt fra staldene er på godkendelsestidspunktet beregnet efter "Vejledende retningslinjer for vurdering af lugt og begrænsning af gener fra stalde". Forholdet vedr. lugt blev på godkendelsestidspunktet betragtet som værende i orden for produktionen.

For stalde og anlæg, som er lovligt placeret, gælder at tilstande, som var lovligt etableret før de nye reglers ikrafttræden, ikke kan gøres ulovlige som følge af de nye regler.

Kommunen kan ikke stille krav til reduktion af lugt fra staldene med mindre lugtgeneafstanden er overskredet og en eventuel lugtreduktion er økonomisk og teknisk muligt ud fra princippet om proportionalitet.

Produktionen er uændret, og der sker ikke nogen forøgelse af lugtemissionen fra staldene. Der stilles derfor ikke krav til lugtreduktionen.

5.6 Naturbeskyttelse, habitatvurdering, bilag IV og arealdrift

Miljøteknisk redegørelse

Da bedriften fortsætter uændret, er der ikke nogen meremission med ammoniak fra stald og lager eller øgning i kvælstof og fosfor ab lager. Markdriften foretages fra ejendommen Holstebrovej 99, 6950 Ringkøbing.

Kommunens bemærkninger og vurdering

Godkendelsesbekendtgørelsen giver ikke hjemmel til at bestemme, at bekendtgørelsens beskyttelsesniveau i forhold til ammoniak, lugt, fosforoverskud og nitrat, jf. §§ 9-11 og bilag 3-4, skal gælde i revurderinger af miljøgodkendelser efter Miljøbeskyttelsesloven § 33.

Arealer, der er godkendt til udbringning af husdyrgødning fra et husdyrbrug godkendt efter miljøbeskyttelseslovens § 33, skal heller ikke vurderes efter habitatbekendtgørelsen. Pligten til at gennemføre en vurdering efter habitatbekendtgørelsens § 7, stk. 1 og 2 gælder ikke for revurderingsafgørelser. Baggrunden er, at habitatdirektivets artikel 6 stk. 3 ikke gælder for eksisterende virksomhed, der fortsætter uændret. Det er endvidere Ringkøbing-Skjern kommunes tolkning, at der ikke er hjemmel til, at bekendtgørelsens beskyttelsesniveau, i forhold til kategori 1 og 2 naturområder, skal gælde ved revurdering af miljøgodkendelser givet efter Miljøbeskyttelsesens kapitel 5. Kort over naturområder fremgår af bilag 5.

Da virksomheden fortsætter uændret, foretages ingen habitatvurdering, herunder heller ingen vurdering af potentielle bilag IV arter.

5.7 IE-husdyrbrug

Husdyrbruget Holstebrovej 120, 6950 Ringkøbing er et IE-husdyrbrug, fordi det har en husdyrproduktion på over 210 dyreenheder med slagtesvin over 30 kg og mere end 2000 stipladser.

Emissionsovervågning

Ved miljøgodkendelse af IE-husdyrbrug skal Ringkøbing-Skjern Kommune sikre, at IE-husdyrbrug mindst en gang årligt indberetter resultaterne af emissionsovervågningen. Ringkøbing-Skjern Kommune vurderer, at husdyrbrugets årlige indberetning til NaturErhvervstyrelsens Register for Gødningsregnskab, der som minimum omfatter oplysninger om antallet af dyr samt indgangs- og udgangsvægt for dyrene på husdyrbruget, er tilstrækkeligt til at opfylde kravet om indberetning af emissionsovervågningen.

Ringkøbing-Skjern Kommune indhenter ved tilsyn de relevante oplysninger til brug for emissionsovervågningen fra husdyrbrugets gødningsregnskab, således at det kan kontrolleres, at forudsætningerne ved godkendelsen ikke har ændret sig.

Overholdelse af vilkår

Den, som er ansvarlig for et IE-husdyrbrug, skal straks underrette kommunalbestyrelsen hvis godkendelsens vilkår ikke overholdes, og der skal strakt træffes de nødvendige foranstaltninger for at sikre, at vilkårene igen overholdes.

For at ovenstående kan opfyldes, har Ringkøbing-Skjern Kommune stillet vilkår herom ved denne revurdering.

Begrænsning af anvendelse af relevante farlige stoffer

Det følger af husdyrgodkendelsesbekendtgørelsens § 13 stk. 1 nr. 15, at på IE-husdyrbrug skal anvendelse, fremstilling eller frigivelse af relevante farlige stoffer i forbindelse med IE-husdyrproduktionen begrænses med henblik på at undgå risiko for forurening af jordbund og grundvand på husdyrbruget. Ved farlige stoffer forstås stoffer og blandinger som defineret i artikel 3 i Europa-Parlamentets og Rådets forordning (EF) nr. 1272/2008 om klassificering, mærkning og emballering af stoffer og blandinger. Bestemmelsen er en følge af, at virksomheder der håndterer relevante farlige stoffer i henhold til IE-Direktivet skal gennemføre en basistilstandsrapport ved opstart eller revurdering af virksomheden således, at det kan fastlægges, hvilken tilstand anlægsområdet i tilfælde af en forøget forurening skal bringes tilbage til. Farlige stoffer, som kan forurene jord og grundvand på husdyrbruget, vil i henhold til (EF) nr. 1272/2008 være stoffer, der kan medføre akut toksicitet og stoffer, der er farlige for vandmiljøet.

Disse stoffer vil være mærket som vist i bilag 4.

Ringkøbing-Skjern Kommune har derfor stillet vilkår, således at der ikke er behov for at udarbejde basistilstandsrapport for husdyrbruget.

5.8 Husdyrbrugets ophør

Miljøteknisk redegørelse

Der er i den eksisterende miljøgodkendelse et vilkår, som beskriver, hvordan husdyrbruget skal forholde sig ved ophør. Vilkåret er, i forbindelse med revurdering, suppleret med yderligere vilkår som følge af husdyrbrugets status som IE-brug.

Det følger af husdyrgodkendelsesbekendtgørelsens § 43, at IE-husdyrbrug senest fire uger efter driftsophør skal anmelde dette til kommunalbestyrelsen med et oplæg til vurdering efter § 38 k, stk. 1, i lov om forurenede jord. Vurderingen skal indeholde en risikovurdering med hensyn til menneskers sundhed og miljøet. Viser risikovurderingen, at det ikke kan afvises, at forureningen udgør en væsentlig risiko for menneskers sundhed eller miljøet, skal vurderingen tillige indeholde et oplæg til foranstaltninger, der sikrer, at forureningen ikke udgør en sådan risiko.

Ringkøbing-Skjern Kommune har til opfyldelse heraf stillet vilkår om dette ved revurdering.

Kommunens bemærkninger og vurdering

Ringkøbing-Skjern Kommune stiller påbud om oprydning i forbindelse med bedriftens ophør, så risiko for forurening og gener i form af for eksempel lugt, fluer og skadedyr begrænses, og for at bringe stedet tilbage i tilfredsstillende stand.

5.9 Beredskabsplan

Miljøteknisk redegørelse

Der er i den eksisterende miljøgodkendelse ingen vilkår om beredskabsplan. I forbindelse med denne revurdering er der udarbejdet en beredskabsplan.

Kommunens bemærkninger og vurdering

Beredskabsplanen beskriver, hvorledes der skal reageres i unormale driftssituationer og i tilfælde af uheld med eks. gylle. Der er stillet vilkår om, at beredskabsplanen til en hver tid skal være ajourført.

Det er Ringkøbing-Skjern Kommunes vurdering, at udarbejdelse af en beredskabsplan tilskynder ansøger i at gennemgå bedriften og foretage en risikovurdering af, om der skal ændres i drift eller indretning, således at risikoen for uheld minimeres samt at omfanget af skaden ved uheld reduceres.

5.10 BAT (Bedst tilgængelig teknik/ renere teknologi)

Staldindretning og teknologi

Generelt for alle staldafsnit har bedriftens ansvarlige fokus på hvilke staldsystemer der er bedst anvendelige i relation til miljø og dermed ammoniak til omgivelserne, men selvfølgelig også holdt op mod økonomien. Ligeledes følges der med i udviklingen af ny teknologi set i relation til både dyrevelfærd og miljø.

Stald 1: (Slagtesvinestald). Stalden fremstår i dag med fuldspalter. For at opfylde fremtidige dyrevelfærdsmæssige krav er en del af spalteåbningerne i stalden med slagtesvin blevet lukket, hvorved at gulvet i dag fremstår som et delvis spaltegulv (25-49 % fast). Lukning af spalteåbninger gør også at gulvene kommer til at leve op til delvis spaltegulve jf. BAT-byggebladet, (106.04-52).

Stald 2: (Slagtesvinestald). Dette er en stald med drænet gulv. Der er ikke planlagt ændringer i denne stald. Da stalden allerede overholder de kommende dyrevelfærdsmæssige krav.

						MST's vejl. Emissions- grænserværdi	MST's vejl. BAT værdi	Ammoniak emission fra Husdyrgodkendelse.dk. Udskiftning af gulv i stald 1.	MST's vejl. Emissions- grænserværdi Fosfor / DE **	MST's vejl. Emissions- grænserværdi Fosfor	Fosfor ab lager FRA Husdyrgodkendelse.dk 4,6 g P/FE
	eksisterende stalde			alder/vægt							
	staldsystem	antal	DE	ind	ud						
Slagtesvin	fuldspaltegulv*	3700	94,87	32	107	0,45	1665,8	1316,3	22,3	2115,6	
Slagtesvin	Drænet gulv	5280	135,38	32	107	0,40	2113,0	2262,5	22,3	3019,0	
i alt			230,25				3778,9	3578,9		5134,6	5131,8
* spalterne lukkes på min. 25% af gulvet											-2,8

BAT og miljøteknologi for staldindretning

Fravalg af teknologier

Forsuring: Fravalget af forsuring sker af flere grunde.

1. Det første og det væsentligste er prisen. Et forsurationsanlæg er en dyr løsning både i indkøb og drift.
2. Staldene er af ældre dato og ikke egnet til forsuring: Ålborg Portland har lavet forsøg med svovlsyre og betonkvalitet, og har man stalde fra før 2000 garanterer de ikke at betonen holder. Man kendte for lidt til betonkvaliteten på det tidspunkt.

Gyllekøling: Der er ikke indlagt køleslanger i gyllekummen. Virkemidlet gyllekøling vil derfor kræve at hele gulvet skal støbes om.

Beregning af BAT-emissionsniveau for ammoniak

Den samlede ammoniak fordampning inden anvendelse af virkemidler er 4050 kg. Det er planlagt, at der i stald 1 (fuldspaltegulv) vil blive anvendt spaltelukkere i mindst 25 % af gulvets areal. Dels vil dette sænke ammoniakfordampningen i stalden og dels vil stalden overhold kravene til dyrevelfærd i 2015. Efter lukningen af spalterne falder emissionen til 3579 kg.

Effekt af spaltelukkerne giver altså en effekt på 471 kg.

Resultat af beregninger af ammoniaktab på produktionsniveau

Staldnavn	Kode for staldsystem	Ammoniak- tab fra reference staldsystem (kgN/år)	Ammoniak- tab fra valgt staldsystem (kgN/år)	Effekt af valgt staldsystem (kgN/år)	Effekt af valgt staldsystem (%)	Effekt af miljø- teknologi (kgN/år)	Effekt af foder- optimering m.m. (kgN/år)	Effekt af miljøtiltag lager (kgN/år)	Faktisk ammoniak- tab fra stald og lager (kgN/år)
Eksisterende svinestald 1	SvSI01	1594,19	1787,33	-193,14	-12,12%	0,00	0,00	0,00	1787,33
		0,00	0,00	0,00	0,00%	0,00	0,00	0,00	0,00
	SvSI02	0,00	0,00	0,00	0,00%	0,00	0,00	0,00	0,00
		1594,19	1316,34	277,85	17,43%	0,00	0,00	0,00	1316,34
Eksisterende svinestald 2	SvSI04	2274,95	2262,52	12,44	0,55%	0,00	0,00	0,00	2262,52
		2274,95	2262,52	12,44	0,55%	0,00	0,00	0,00	2262,52
Sum	Nudrift	3869,14	4049,85	-180,70		0,00	0,00	0,00	4049,85
	Ansøgt	3869,14	3578,86	290,29		0,00	0,00	0,00	3578,86

Foder, energiforbrug og vandforbrug

BAT – vedr. fodring

For at have høj dyresundhed i besætningen og for at optimere fodring / foderudnyttelsen, dvs. anvende minimal foder mængde i tilvækst, udarbejdes der i samarbejde med konsulent foderplaner for besætningen. For at have det rigtige grundlag for udarbejdelse/ justering af foderplanerne inddrages nyeste viden inden for svinefodring.

På ejendommen benyttes mindre fosfor i foderet end normen. Der er i beregningerne regnet med 4,6 g P pr. foderenhed (norm 4,8 g P pr. Foderenhed).

Staldnavn	Staldsystem kode	Nudrift / Ansøgt	FE / dyr eller kg foder per dyr (mink/fjerkræ)	Gram råprotein per FE / Protein % i foder (fjerkræ)	Gram P per FE / fosfor % i foder (fjerkræ)
Eksisterende svinestald 1	SvSI01	Nudrift	2,85	147,20	4,80
		Ansøgt	2,85	147,20	4,80
	SvSI02	Nudrift	2,85	147,20	4,80
		Ansøgt	2,85	147,20	4,60
Eksisterende svinestald 2	SvSI04	Nudrift	2,85	147,20	4,80
		Ansøgt	2,85	147,20	4,60

BAT- Energi

For at reducere forbruget af kwh er der gjort følgende tiltag:

- Udendørs belysning er styret af bevægelsessensorer
- Indendørs er der vågebelysning enten styret af ur eller sensor.
Slagtesvinestald: Lyset er tændt fra kl. 7 - 17
- Ventilationsanlægget renholdes, så det kører mindst muligt og bruger mindst mulig strøm

BAT vedr. vand

- Bedriftens drikkevandsinstallationer rengøres og efterses jævnligt med henblik på at undgå spild. Evt. lækager identificeres og repareres hurtigst muligt
- Der anvendes kommunalt vand hvorved vandforbruget registreres
- Staldene rengøres efter hvert hold eller efter behov. Der køres med effektive højtryksrensere, og derved fås lavere vandforbrug

Opbevaring og udbringning af husdyrgødning

Gyllen bliver opbevaret i 3 tanke på Holstebrovej 120. I tankene tilføres der kun husdyrgødning og vaskevand fra produktionen.

- Tankene tømmes ca. en gang årligt for inspektion og vedligeholdelse
- Gyllen omrøres kun forud for udkørsel af gylle
- Udpumpning af gylle sker under opsyn
- Der er konstant flydelag på gyllen, og efter omrøring/udkørsel kontrolleres det at der senest 14 dage efter at der igen er gylle i tankene, er etableret flydelag. I den udstrækning det er nødvendigt bliver der tilført snittet halm
- Der føres logbog over flydelaget på gyllen, så der er fokus på at flydelaget lever op til kravene
- Tankene er tilmeldt de lovpligtige regelmæssige eftersyn, hvilket betyder at tankene hvert 10 år bliver kontrolleret for om der skulle være tegn på begyndende utætheder
- Studse og spændebånd skiftes efter behov

Overdækning af tankene er fravalgt selv om ansøger er klar over at teltdug på tankene giver mindre regnvand til udbringning, samt reducerer den nødvendige tankkapacitet. Fravalget skyldes prisen på overdækninger. Prisen på tankoverdækninger af tankene ville ligge på mellem 160.000 og 300.000 kr.

Der er ikke dybstrøelse på ejendommen.

Husdyrgødningen bliver ikke bragt ud fra denne ejendom, men foregår fra Holstebrovej 99.

Management

Ansøgeren er bevidst om, at miljøet i den udstrækning det er muligt skal tilgodeses, at der skal være en høj dyrevelfærd og at der ikke anvendes unødvendige ressourcer. (Godt landmandskab). Derfor vil af ansøger i den daglige drift blandt andet have fokus på følgende:

- Ved kørsel med maskiner hvor der afsættes jord/husdyrgødning på vejene foretages der rengøring.
- Medarbejderne orienteres om, at ejendommen er miljøgodkendt og revurderet og hvilket ansvar der dermed følger.
- Forbruget af vand, energi og indkøbt foder registreres i driftsregnskabet.
- Affald bortskaffes så vidt muligt til genbrug.
- Rengøring i og omkring bygninger foretages jævnligt med henblik på at minimere risikoen for lugt og for at der ikke skal opstå uhygiejniske forhold.
- Der bliver lagt vægt på høj dyrevelfærd. Blandt andet vil der blive brugt tid på opsyn, også uden for alm. arbejdstid, så syge dyr kan få behandling hurtigst muligt. Problemer i besætningen vil også i det daglige forsøges forebygget ved at de fysiske rammer for dyrene er i orden bl.a. ved at dyrene sikres et tørt leje.
- Arbejdet i staldene udføres efter forskellige managementsystemer, hvor styring af de forskellige forhold (lys, varme, ventilation, næringsstoffer i foderet, sygdomsbehandling, vaccination mv.), der har indflydelse på grisenes trivsel, varetages.
- Forebyggelse af uheld og driftsforstyrrelser ved alm. opmærksomhed, og ved at medarbejdere i forbindelse med brug af maskiner tilser at tingene fungerer som de skal.
- Afskærmninger på ejendommens forskellige maskiner/installationer efterses med jævne mellemrum så uheld undgås
- Medicinforbrug registreres efter gældende love.
- Der udarbejdes ugerapporter med opgørelser over antal døde grise og kvartalsrapporter for foderforbruget.

Beredskabsplan: Der er udarbejdet en beredskabsplan der redegør for hvad der skal ske i forbindelse med uheld på ejendom. Beredskabsplanen vil indeholde forholdsregler i forbindelse med uheld med kemikalier, olier, gylle og brand samt ved strømsvigt. Eksempelvis vil der blive beskrevet hvem der skal kontaktes, deres telefonnumre samt hvor farlige stoffer og brandslukkere er placeret.

6. Anvendelse af bedst tilgængelig teknik (BAT)

I dette afsnit definerer og vurderer Ringkøbing-Skjern kommune BAT for husdyrbruget på Holstebrovej 120, 6950 Ringkøbing.

Det væsentligste formål med den regelmæssige revurdering er, at det løbende sikres, at husdyrbrugets indretning og drift fortsat er baseret på anvendelse af den bedste tilgængelige teknik (BAT). BAT skal sikre, at forureningen fra husdyrbruget til stadighed begrænses mest muligt. Der skal således stilles skærpede vilkår, hvis væsentlige ændringer i BAT skaber mulighed for betydelig nedbringelse af emissionerne, uden det medfører uforholdsmæssige store omkostninger.

BAT er at betragte som en generel ikke stedbunden branchenorm. Dette betyder, at særlige følsomme eller for den sags skyld robuste omgivelser ikke har indflydelse på niveauet ved fastlæggelse af BAT.

Miljøstyrelsen har udarbejdet emissionsgrænseværdier for ammoniak og fosfor for såvel visse typer af eksisterende stalde samt nybyggeri/gennemgribende renoveringer. Disse grænseværdier tager udgangspunkt i hvad der for branchen anses for økonomisk opnåeligt. Miljøstyrelsen har for svin, kvæg og fjerkræ udarbejdet emissionsgrænseværdier for en række staldsystemer i nudrift og ansøgt drift.

Ringkøbing-Skjern Kommune tager ved fastlæggelsen af BAT niveauet for husdyrbruget udgangspunkt i disse emissionsgrænseværdier.

Emissionsgrænseværdi for ammoniak

Ringkøbing-Skjern Kommune har med udgangspunkt i Miljøstyrelsens vejledende emissionsgrænseværdier beregnet et vejledende BAT emissionsniveau for bedriften på 3.779 kg NH₃. Ammoniakemissionsniveauet ved det ansøgte projekt er 3.579 kg NH₃, jf. ansøgningen. I forhold til det vejledende BAT-krav udledes der 200 kg N/år mindre.

Emissionsgrænseværdi for fosfor

Ringkøbing-Skjern Kommune har, med udgangspunkt i Miljøstyrelsens vejledende emissionsgrænseværdier, fastlagt et BAT-emissionsniveau for bedriften på 5.135 kg P/DE ab lager. Emissionsniveauet ved det ansøgte projekt er 5.132 kg P/DE af lager, jf. ansøgningen. På ejendommen benyttes mindre fosfor, end normen, i foderet. Der er regnet med 4,6 g fosfor pr. FE.

Staldindretning

Der er tale om eksisterende staldanlæg.

Stald 1 fremstår i dag med fuldspalter. I forbindelse med denne revurdering lukkes spalterne i fuldspaltegulvet. Minimum 25 % af gulvets areal lukkes og dermed fremstår gulvet som et delvis spaltegulv (25 – 49 % fast). Lukningen af spalteåbningerne gør, at gulvene kommer til at leve op til delvis spaltegulv, jf. BAT-byggeblad 106.04-52. Denne ændring af staldgulvet er ikke en godkendelsespligtig ændring.

I stald 2 er der drænet gulv og der er ikke planlagt ændringer i denne stald.

Ringkøbing-Skjern Kommune vurderer, at det ansøgte overholder niveauet for BAT m.h.t. staldindretning. Se begrundelse under afsnit om emissionskrav til ammoniak.

Foder

Ansøger har i afsnittet punkt 5.10 BAT (Bedst tilgængelig teknik/ renere teknologi) redegjort for fodring på husdyrbruget.

Ringkøbing-Skjern Kommune vurderer, at det ansøgte overholder niveauet for BAT m.h.t. foder.

Forbrug af energi og vand

Ansøger har i afsnittet punkt 5.10 BAT (Bedst tilgængelig teknik/ renere teknologi) redegjort for energiforbrug og vandforbrug.

Ringkøbing-Skjern Kommune vurderer, at det ansøgte overholder niveauet for BAT m.h.t. energi og vand.

Opbevaring og behandling af husdyrgødning

Ansøger har i afsnittet punkt 5.10 BAT (Bedst tilgængelig teknik/ renere teknologi) redegjort for opbevaring af husdyrgødning

Ringkøbing-Skjern Kommune vurderer, at det ansøgte overholder niveauet for BAT m.h.t. Opbevaring af husdyrgødning.

Udbringning af husdyrgødning

Ansøger har i afsnittet punkt 5.10 BAT (Bedst tilgængelig teknik/ renere teknologi) redegjort for udbringning af husdyrgødning og gener herved.

Ringkøbing-Skjern Kommune vurderer, at de generelle regler i husdyr- og husdyrgødningsbekendtgørelsen for udbringning af husdyrgødning som værende tilstrækkelige til at opfylde kravene til BAT for udbringning.

Ringkøbing-Skjern Kommune anser det i øvrigt for værende BAT, at man tager højde for udbringningsarealernes fysiske karakter i forbindelse med udbringning af husdyrgødning. Dvs., eks. jordtype, struktur og hældning, samt forhold som regn, vanding og sædskifte.

Management

Ansøger har i afsnittet punkt 5.10 BAT (Bedst tilgængelig teknik/ renere teknologi) redegjort for management på husdyrbruget.

Ringkøbing-Skjern Kommune vurderer, at det ansøgte overholder niveauet for BAT m.h.t. management

Alternativer og fravalg BAT

Der er på ejendommen fravalgt forsuring, idet et forsuringsanlæg er en dyr løsning både i indkøb og i drift. Derudover er staldene af ældre dato og de er dermed ikke egnede til et forsuringsanlæg.

Gyllekøling er også fravalgt, idet det vil kræve, at hele gulvet støbes om og det er en dyr løsning.

Overdækning af gyllebeholderne er ligeledes fravalgt. Det er fravalgt på baggrund af prisen for overdækningen. Prisen på tankoverdækninger vil ligge på et sted mellem 160.000 – 300.000 kr.

Konkluderende vurdering af BAT

På baggrund af ovenstående redegørelse for BAT inden for management, staldteknologi, foder, energi- og vandforbrug, opbevaring og udbringning vurderes det, at den konkrete anvendelse af BAT lever op til det Ringkøbing-Skjern Kommune anser som værende BAT-standard for et husdyrbrug af denne størrelse og dyresammensætning. Samtidig vurderes det, at ansøger har redegjort i tilstrækkelig grad for fravalg af BAT.

Bilag 1. Oversigtskort, samlede anlæg

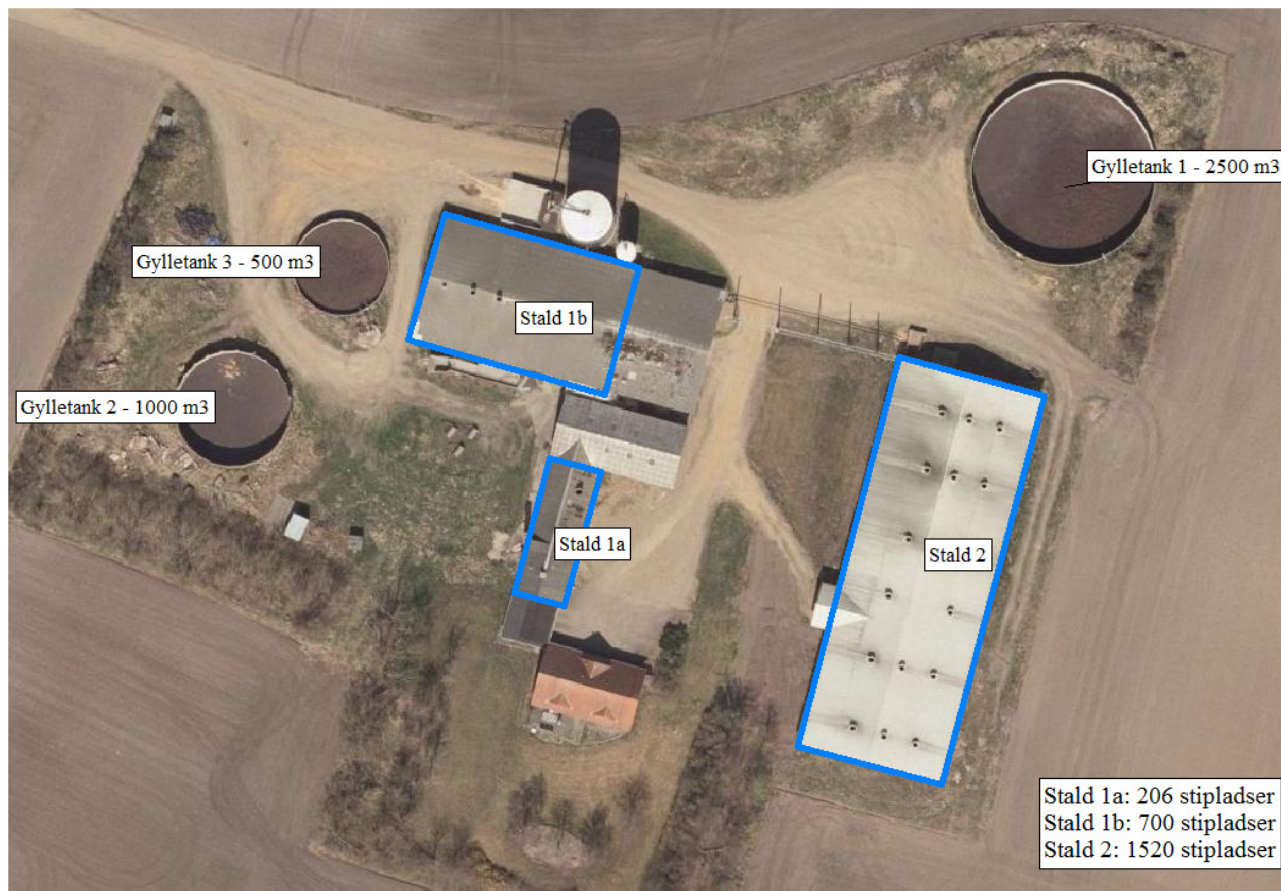

Bilag 2: Beredskabsplan

Udkast Beredskabsplan

2014

**For
Peder Holm Galsgaard
Holstebrovej 120
6950 Ringkøbing**

Redegørelse

Denne beredskabsplan er udarbejdet som en del af ejendommens miljøgodkendelse med det formål at stoppe og begrænse evt. uheld med konsekvenser for det omgivne miljø. Planens indhold skal være kendt af gården ansatte mm. Og udleveres til evt. indsatsleder/miljømyndighed i forbindelse med uheld, forurening, brand og lign.

Beredskabsplanen revideres/kontrolleres mindst 1 gang om året og skal være let tilgængelig og synlig.

Beredskabsplanen findes i mandskabsrum.

Kopi af beredskabsplanene findes i Stuehus.

Bagerst er der et oversigtskort over ejendommen mm. Med angivelse af:

- *Slukningsmateriel*
- *Afbrydere til vand og strøm mv.*
- *Flugtveje for dyr/frigørelse m.m.* ●

Beredskabsplanen er sket sammen med og på basis af oplysninger der er stillet til rådighed af:

Ejere / driftsledere: **Peder Holm Galsgaard: Tlf. 97 33 57 47 / 20 41 57 47**

Udarbejdet af: Vestjysk Landboforening, Herningvej 3-5 6950 Ringkøbing

Brand- og evakueringsinstruks

Ved brand der ikke kan slukkes ved egen hjælp tilkald da brandvæsenet på 1-1-2 og oplys

- Navn, adressen og telefonnummer der ringes fra
- Hvad der er sket og at det er en gårdbrand
- Hvorvidt der er tilskadekomne og hvor mange
- Hvorvidt dyrene er kommet ud, dyreart og antal

Ejere kontaktes på telefon: **97 33 57 47 / 20 41 57 47**

Iværksæt rednings- og slukningsarbejde hvis dette er muligt og forsvarligt, herunder fjernelse og evakuering af dyr, olie, trykflasker, gødning og kemikalier.

Placering af slukningsmateriel er angivet på oversigtskortet.

Hvis det ikke er muligt at slukke branden, skal branden begrænses ved at lukke døre og vinduer.

Modtag brandvæsenet og udlevér denne mappe sammen med kortmaterialet og oplys om

- Evt. tilskadekomne eller dyr der ikke er reddet i sikkerhed
- Hvor det brænder og brandens omfang
- Hvor der er adgangsveje

På ejendommen findes der brandslukkere der kan anvendes for at afhjælpe mindre brande

Se oversigtskort for placering af brandslukningsudstyr.



Overløb af gylle-instruks

Ved større overløb af gylle eller ved brud på gylletanken - RING 1-1-2 og oplys

- Navn, adresse og telefonnummer der ringes fra
- Hvad der er sket og hvor meget der er løbet ud
- Om der er risiko for forurening af vandløb eller drikkevandsboring

Ved mindre spild kontaktes kun miljømyndighederne – RING: 99-74 24 24

Modtag brandvæsenet/miljømyndighederne og udlever denne mappe sammen med kortmaterialet.

På ejendommen findes der følgende som kan anvendes for at afhjælpe situationen

- *Ved overløb af gylle vil gyllen omkring ejendommen løbe lidt mod nord. Gyllen vil i så fald løbe ned på den nærmeste mark og nærliggende grøft, hvor gyllen kan standses via opdæmning af jord, halmballer eller lign. Der er ingen vandløb eller dambrug i nærheden. Ejendommen er i besiddelse af en rendegraver der kan bruges til opdæmning af jord.*

Oliespild – instruks

Ved større overløb af olie - RING 1-1-2 og oplys

- Navn, adresse og telefonnummer der ringes fra
- Hvad der er sket, hvad og hvor meget der er løbet ud
- Om der er risiko for forurening af vandløb eller drikkevandsboring

Ved mindre spild kontaktes kun miljømyndighederne – RING:99-74 24 24

Stophaner / Hovedafbryder

Afbrydere til diverse pumper, anlæg, strømafbrydere m.v. er afmærket på oversigtskortet.

Vand

Hovedhane er placeret



På vestsiden af gl. svinestald

Elektricitet

Hovedafbryder er placeret



Ved gennemgangen mellem staldene

Strømsvigt

Vurder om dyr vil lide under træk fra nødopluk eller varme. Tjek alle stalde og se om nødoplukket er åben. Begræns trækgener og varmeudvikling.

Kontroller at der ikke sker forurening som følge af manglende strøm til pumper ol. Ved strømsvigt på over 2 timer, ring til **El-selskab (RAH)** på tlf. **97 32 14 55** og forhør om varigheden af udfaldet.

På ejendommen forefindes nødstrømsudstyr

Transport af bekæmpelsesmidler - **Opbevares ikke på ejendommen**

Sørg for sikker transport af kemikalier til ejendommen og mellem ejendom og marker. Bekæmpelsesmidlerne skal under transport være sikret mod stød og uheld. En lukket tæt plastkasse (eks. en køleboks) er velegnet.

Medbring en spand/sæk med fint savsmuld til opsugning af spildt middel samt en skovl og eks. plasticpose/plastspand til en hurtig indsats. Uanset koncentrationen kan et spild på mindre end ca. 2 liter med en hurtig indsats fjernes fra jorden. Medbring altid mobiltelefon således at det er muligt hurtigt at tilkalde hjælp ved uheld.

- *Hvor der arbejdes med bekæmpelsesmidler, skal der være*
- *førstehjælpsudstyr og øjenskyllmiddel til rådighed.*

- *Meget giftige og giftige bekæmpelsesmidler skal overalt opbevares forsvarligt under lås.*

- *Øvrige bekæmpelsesmidler skal opbevares forsvarligt.*

- *For alle midler gælder, at de opbevares utilgængeligt for børn og ikke sammen med eller i nærheden af levnedsmidler, foderstoffer mv.*

- *Kemikalierummet skal være godt ventileret, tørt og frostfrit med god belysning.*

- *Der skal findes et sugende materiale, eks. savsmuld til opsamling af spild.*

- *Døre skal være forsynet med en støbt kant, der kan tilbageholde evt. spild.*

- *Gulve skal være tætte og uden afløb.*



Beredskabsplan ved Uheld og Driftsforstyrrelser.

Gylle:

Ved uheld hvor der spildes gylle, skal ejeren kontaktes omgående tlf.: **97335747 / 20 41 57 47**. Ved større udslip kontaktes desuden **Mejlby Hedeby Maskinstation** på telefon **40 36 91 45**, hvor nødvendigt materiel bestilles f.eks. slamsuger, lastbil eller gummiged. Teknisk Forvaltning i Kommunen kontaktes efterfølgende på telefon **99 74 24 24**. Er der brug for øjeblikkelig indsats ringes **112**.

Diesel:

Ved udslip fra dieseltank, kontakt ejer omgående på tlf.: **97 33 57 47 / 20 41 57 47**. Ved større udslip kontaktes Teknisk Forvaltning i Kommunen på telefon **99 74 24 24**.

Brand:

Der er brandslukningsudstyr på ejendommen. Se kort.

Kemikalier:

Ved udslip af kemikalier opsug spild med opsugende materiale som står i nærheden af kemikalierummet. Ring til ejer på **97 33 57 47 / 20 41 57 47**. Ved større uheld laves en dæmning af, jord eller lignende afhængig af mængde og art. Teknisk Forvaltning kontaktes herefter på tlf.: **99 74 24 24**. Er der brug for øjeblikkelig indsats ring **112**.

Strømsvigt.

Ved længerevarende strømsvigt sikres dyrene ved manuel oplukning af vinduer/ døre eller der tilsluttes et nødstrømsanlæg. Ring til ejer på **97 33 57 47 / 20 41 57 47**. Eller Elektriker: **Jørgen Brink** på telefon: **97 49 15 60**

Ved nye tiltag på ejendommen eller andre ting som kan have indflydelse på miljøet eller dyrevelfærden, vil dette blive skrevet ind i virksomhedens beredskabsplan.

Telefonnumre:

Ejer: Peder Holm Galsgaard: 97 33 57 47 / 20 41 57 47

Miljømyndighed: 99 74 24 24

Falck/brandvæsen: 112

Mejlby Hedeby Maskinstation: 40 36 91 45

Elektriker Jørgen Brink: 97 49 15 60



RAH: 97 32 14 55

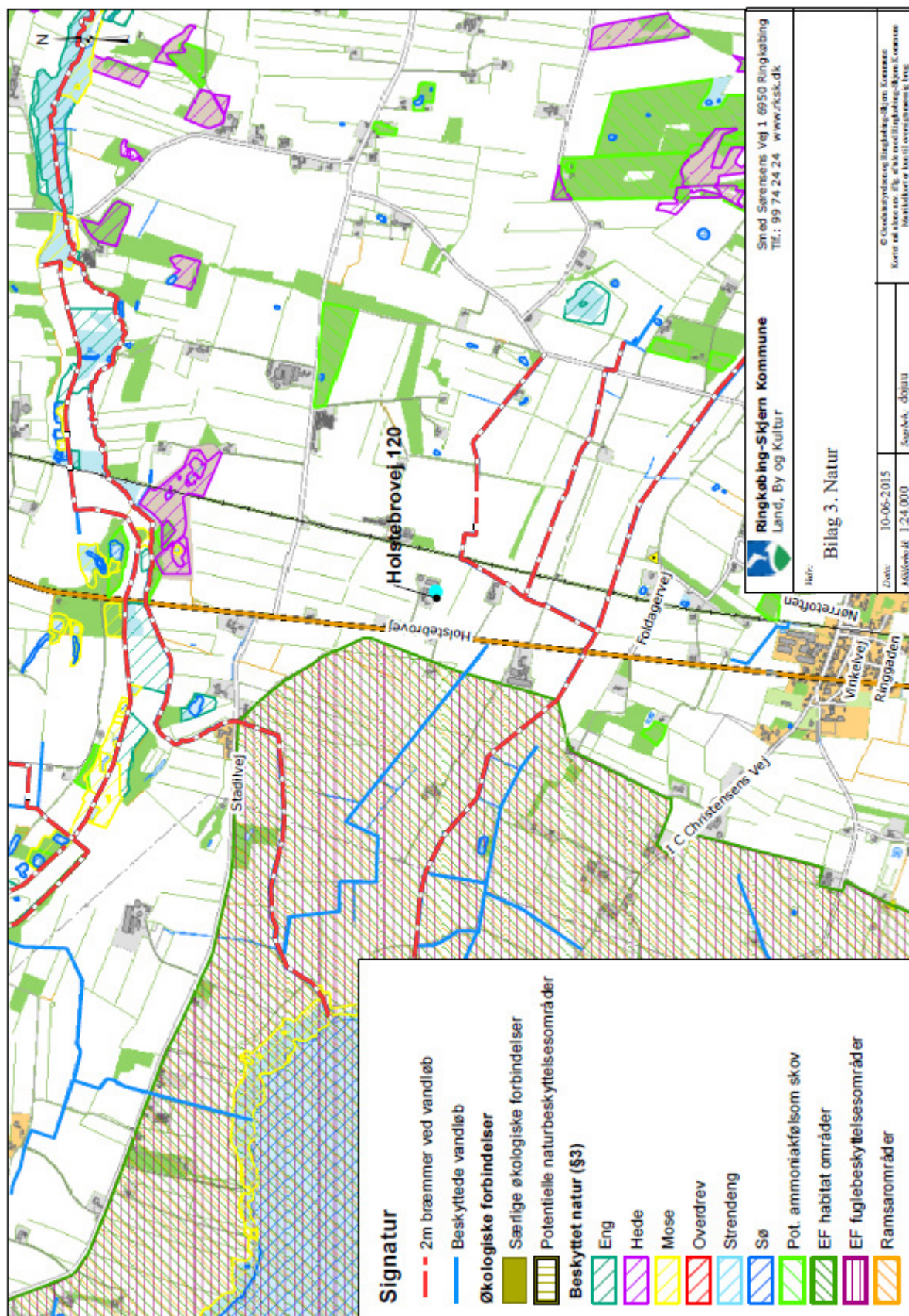





Bilag 4: Mærkning af farlige stoffer

Mærkningselementer for akut toksicitet

Klassificering	Kategori 1	Kategori 2	Kategori 3	Kategori 4
GHS-piktogrammer				
Signalord	Farligt	Farligt	Farligt	Advarsel

Mærkningselementer for stoffer, der er skadelige for vandmiljøet

KRONISK				
	Kategori 1	Kategori 2	Kategori 3	Kategori 4
GHS-piktogrammer			Der anvendes ikke piktogram	Der anvendes ikke piktogram
Signalord	Advarsel	Der anvendes ikke signalord	Der anvendes ikke signalord	Der anvendes ikke signalord