

Meiers Kyllingeproduktion
Gejsingvej 32
6600 Vejen

Miljøtilladelse

Slagtekyllinger

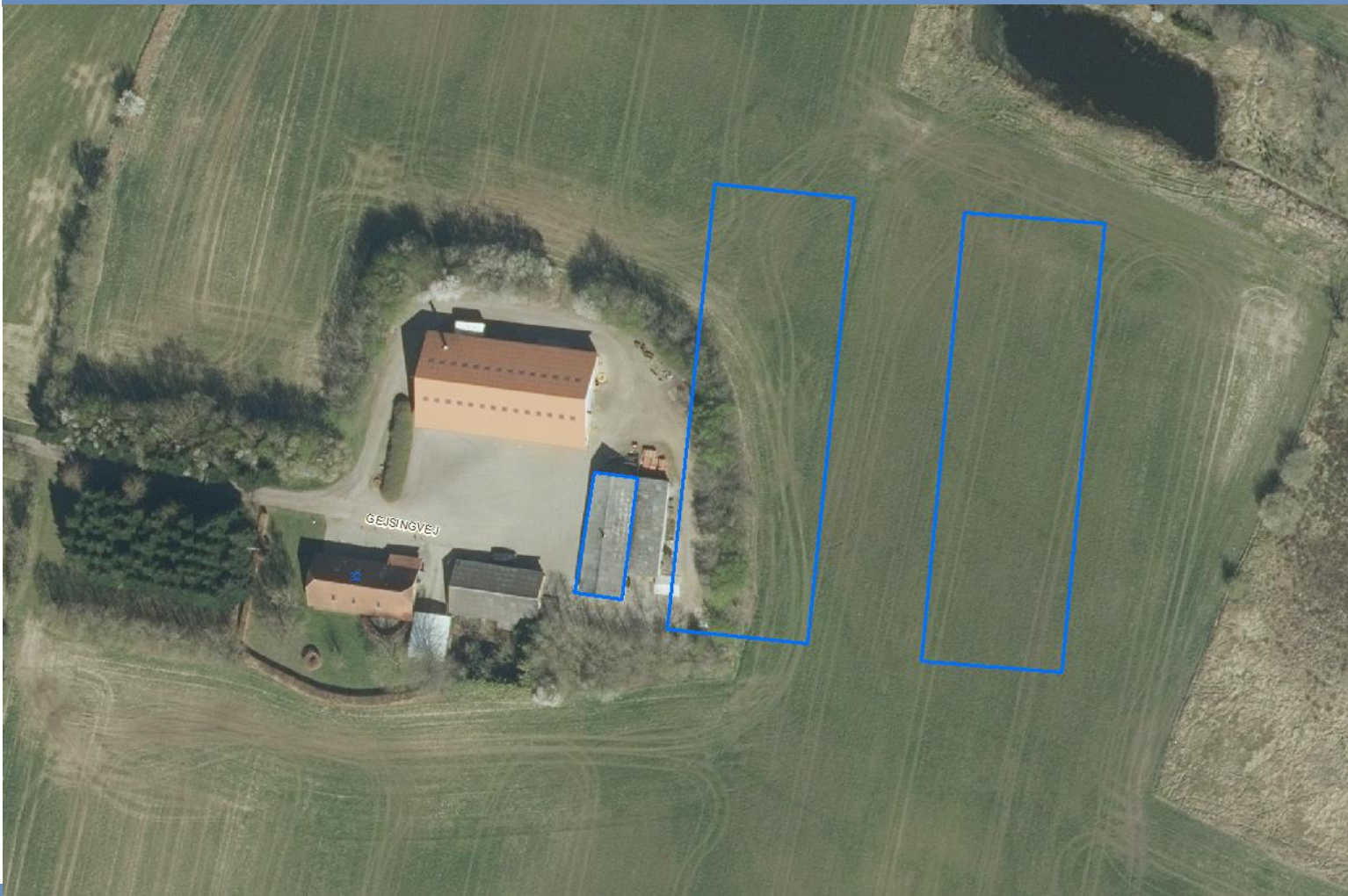

Miljøtilladelsen er meddelt i henhold til § 16b
i "Husdyrbrugloven".



Læsevejledning:

Denne afgørelse er opdelt i 3 dele.

- **Del 1 Afgørelse og vilkår**
består af tilladelsen og de vilkår, der gælder for ejendommen.
- **Del 2 Miljøteknisk redegørelse**
består af den miljøtekniske beskrivelse, som ligger til grund for sagsbehandling samt vurderinger, der resulterer i de stillede vilkår.
- **Del 3 Lovformalia**
består af oplysninger om ejendommen, grundlaget for afgørelsen, høring, offentliggørelse, udnyttelse og ophør samt en bilagsoversigt.

1 Afgørelse og vilkår

Del 1 består af afgørelsen og de vilkår, der gælder for ejendommen.

Vejen Kommune har i henhold til Husdyrbrugloven vurderet projektets mulige påvirkning af miljøet og omgivelserne.

Kommunen har på grundlag af ansøgningen og den miljøtekniske redegørelse foretaget en vurdering af de forskellige påvirkninger fra husdyrbrugets anlæg. Vurderingen ligger til grund for de vilkår, der er angivet i del 1.

Vejen Kommune har den 9. juni 2020 modtaget ansøgning om miljøtilladelse af husdyrbrug på Gejsingvej 32, 6600 Vejen omhandlende følgende:

- Etablering af 2 kyllingehuse på hver 1.750 m².
- Etablering af 2 forrum, 2 teknik-rum samt opstilling af 2 varmevekslere.
- Opsætning af 6 stk. 10 meter høje fodersiloer.
- Etablering af møddingsplads på 150 m².
- Etablering af en opsamlingsstank til vaskevand fra staldene på 99 m³.
- Nedlægning af eksisterende slagtesvineproduktion.

Vejen Kommune har kontrolleret, at der er overensstemmelse mellem ansøgningen og kommunens registreringer.

Det forudsættes, at projektet gennemføres og drives, som det er beskrevet i ansøgning nr. 218293, version nr. 3.

Vejen Kommune tillader det ansøgte efter § 16b i Husdyrbrugloven¹ på vilkår, som angivet efterfølgende.

Kommunens afgørelse gælder for det konkrete projekt. Hvis der sker ændringer i grundlaget for kommunens vurdering, skal der indsendes en ny ansøgning til kommunen. Dette gælder for eksempel ændringer i forhold til det ansøgte staldanlæg.

Afgørelsen omfatter alene forholdet til Husdyrbrugloven. Øvrige relevante tilladelser, godkendelser og/eller dispensationer skal indhentes særskilt.

Etablering af nye anlæg må ikke sættes i gang, før der er givet en byggetilladelse fra Vejen Kommune, ligesom der skal søges tilladelse til eventuel nedrivning af eksisterende anlæg.

Afstandskravet fra de nye stalde til naboskel er ikke overholdt, og der søges dispensation om fravigelse af dette krav.

Vejen Kommune dispenserer fra afstandskravet for slagtekyllingestalde til naboskel mod syd fra 30 meter til 7 meter.

¹ "Bekendtgørelse af lov om husdyrbrug og anvendelse af gødning m.v." - nr. 520 af 01.05.2019 med kommende ændringer.

Vejen Kommune vurderer sammenfattende, at der kan gives lov til projektet da:

- Husdyrbruget med de stillede vilkår kan drives på stedet uden at påvirke omgivelserne på en måde, som er uforenelig med hensynet til omgivelserne.
- Husdyrbruget har truffet de nødvendige foranstaltninger til at forebygge og begrænse forureningen ved anvendelse af minimeret miljøbelastning.
- Projektet med de stillede vilkår, ikke vil medføre en væsentlig påvirkning af miljøet.

Vejen Kommune den 29. juli 2020

Majbrit Holst Nielsen

Teknik og Miljø
Rådhuspassagen 3
6600 Vejen

Vilkår for afgørelsen

Information om ændringer på husdyrbruget

1. Drifts-, indretnings- eller bygningsmæssige ændringer, der er relevante i forhold til afgørelsen, skal anmeldes til kommunen inden gennemførelsen. Kommunen vurderer, om de aktuelle planer for ændring/udvidelse kan ske inden for rammerne af denne afgørelse.
2. Hvis staldanlæg ikke etableres i det godkendte omfang, udløser det krav om genberegning af BAT-niveau og evt. ansøgning om tillæg til eksisterende miljøtilladelse.

Landskabet

3. Der skal etableres skærmende beplantning vest for den nye adgangsvej til de to slagtekyllingestalde, nord for eksisterende bygningsmasse, vest og nord for kørearealet foran produktionsbygningerne samt øst for stald 2 i overensstemmelse med figur 1a. Beplantningen skal bestå af mindst 3 rækker træer bestående af hjemmehørende arter af træer og buske. Beplantningen skal etableres senest 1 år efter anlæggets opførelse. Beplantningen skal løbende vedligeholdes og give en effektiv og vedvarende afskærmning. Efter 5 år skal beplantningen være mindst 3 m høj.
4. De to slagtekyllingehuse må ikke etableres højere end i kote 42.
5. Slagtekyllingehus nr. 2 må ikke etableres før slagtekyllingehus nr. 1 er etableret.

Husdyrproduktionen

6. Slagtekyllingestaldene må ikke etableres nærmere end 7 meter fra naboskel mod syd og 30 meter fra naboskel mod øst.
7. Husdyrbrugets maksimalt tilladte produktionsomfang (se figur 1):

Bygning nr.	Staldsystem	Dyretype	Areal med ammoniakfordampning
1	Fast gulv, Dybstrøelse	Konventionelle slagtekyllinger	1.750 m ²
2	Fast gulv, Dybstrøelse	Konventionelle slagtekyllinger	1.750 m ²
25	Møddingsplads	Fjerkræmøg	150 m ²

Foranstaltninger for at undgå forurening

8. Ved driftsuheld, hvor der opstår risiko for forurening af miljøet, er der pligt til øjeblikkeligt at anmelde dette til Alarmcentralen, tlf.: 112.
9. Ved ophør af driften skal produktionsanlæg, husdyrgødnings- og foderopbevaringsanlæg tømmes og rengøres grundigt. Al miljøaffald skal bortskaffes for egen regning efter den til hver tid gældende lovgivning.
10. Det skal sikres, at det befæstede køreareal foran slagtekyllingestaldene bliver etableret med afløb til opsamlingsbeholder, og at det etableres med fald og afgrænsning, der forhindrer overløb til søen mod nord.
11. Det befæstede køreareal foran slagtekyllingestaldene må ikke etableres nærmere end 5 meter fra søens kant.

Anlæg

12. Eksisterende slagtesvinestald, maskinhus og gyllebeholder (figur nr. 1., bygning nr. 3, 4 og 5) skal rives ned, som beskrevet i ansøgningen, før de nye slagtekyllingehuse opføres.
13. Stald slagtekyllingestaldene ikke må opføres nærmere end 7 meter fra naboskel mod syd.

Opbevaringsanlæg

14. Håndtering af husdyrgødning skal foregå under opsyn, således at spild undgås, og der tages størst muligt hensyn til omgivelserne.

Varmeveksler (Rokkedahl)

15. Der skal installeres varmeveksler i tilknytning til slagtekyllingestalden.
16. Varmeveksleren skal som minimum køre de første 20 dage af hver produktionsperiode, regnet fra den dag hvor kyllingerne indsættes i stalden.
17. Varmeveksleren skal som minimum køre 6.902 timer om året – dette skal kunne dokumenteres ved registreringer fra dataloggere eller lignende.
18. Tilsynsmyndigheden skal underrettes, såfremt der er driftsstop i en periode på mere end 7 dage indenfor de første 20 dage af hver produktionsperiode.
19. Varmeveksleren skal som minimum vedligeholdes i overensstemmelse med producentens vejledning. Vejledningen skal opbevares på husdyrbruget sammen med dokumentation for udført vedligehold.

Lugt

20. Markstakke udelukkende bestående af fjerkrædybstrøelse fra slagtekyllinger skal overdækkes samme dag, som den udlægges, også selv om der er tale om en midlertidig opbevaring af dybstrøelse på marken i forbindelse med selve udbringningen.
21. Udrensning og transport af husdyrgødning fra staldanlægget skal primært ske på hverdage i tidsrummet kl. 05.00 – kl. 18.00.

Støjgrænser

22. Virksomhedens bidrag til det ækvivalente, korrigerede støjniveau målt i dB (A) må i ethvert punkt på opholdsarealer ved boliger i det åbne land ikke overstige følgende gennemsnitsværdier.

I: i ethvert punkt på opholdsarealer ved boliger i det åbne land

	Tidsrum	Støjgrænser (I)
Mandag – fredag	kl. 07.00 – 18.00	55 dB(A)
	kl. 18.00 – 22.00	45 dB(A)
Lørdag	kl. 07.00 – 14.00	55 dB(A)
	kl. 14.00 – 22.00	45 dB(A)
Søn- og helligdage	kl. 07.00 – 22.00	45 dB(A)
Alle dage	kl. 22.00 – 07.00	40 dB(A)

Maksimalværdien af støjniveauet om natten (kl. 22.00 – 07.00) må ikke overstige 55 dB (A) i ethvert punkt på opholdsarealer ved boliger i det åbne land.

23. Husdyrbruget skal på tilsynsmyndighedens forlangende dokumentere, at ovenstående vilkår om støj er overholdt. En sådan dokumentation kan højst kræves én gang årligt.

Dokumentation skal ske ved måling/beregning af den støj, aktiviteterne påfører omgivelserne. Målingerne/beregningerne skal udføres som beskrevet i Miljøstyrelsens vejledninger nr. 5/1984, nr. 6/1984 og nr. 5/1993.

Målingerne/beregningerne skal foretages af et målefirma/institut, som er uvildigt, og som af Miljøstyrelsen er godkendt til at udføre dette arbejde.

24. Husdyrbrugets bidrag til niveauet for lavfrekvent støj og infralyddrift (dB re 10^{-6} m/s²) målt indendørs må ikke overstige værdierne i nedenstående tabel. Grænserne gælder for ækvivalentniveauet over et måletidsrum på 10 minutter, hvor støjen er kraftigst*.

	Tidsrum	A-vægtet lydtryksniveau (10-160 Hz)	G-vægtet infralydniveau
Beboelsesrum, herunder børneinstitutioner og lignende	kl. 07.00 – 18.00	25 dB	85 dB
	kl. 18.00 – 07.00	20 dB	85 dB
Kontorer, undervisningslokaler og lign. Støjfølsomme rum	Hele døgnet	30 dB	85 dB
Erhvervsbebyggelse	Hele døgnet	35 dB	90 dB

*Gælder kun støj fra drift på ejendommens bygningsparcel – ikke støj fra f.eks. markdriften.

25. Husdyrbrugets bidrag til vibrationsniveauet (dB re 10^{-6} m/s²) målt som det KB-vægtede accelerationsniveau med tidsvægtning S, må ikke overstige værdierne i nedenstående tabel*.

	Tidsrum	Vægtet accelerationsniveau, L _{aw}
Boliger i boligområder	Hele døgnet	75 dB
Boliger i blandet bolig/erhvervsområde	kl. 07.00 – 18.00	80 dB
	kl. 18.00 – 07.00	75 dB
Børneinstitutioner og lignende	I åbningstiden	75 dB
Kontorer, undervisningslokaler og lignende rum	Hele døgnet	80 dB
Erhvervsbebyggelse	Hele døgnet	85 dB
Kontorer og tilsvarende lokaler i erhvervsbebyggelse, hvor der foregår følsomme aktiviteter	Hele døgnet	85 dB

*Gælder kun støj fra drift på ejendommens bygningsparcel – ikke støj fra f.eks. markdriften.

Fluer og skadedyr

26. Der skal på ejendommen foretages effektiv fluebekæmpelse som minimum er i overensstemmelse med fastsatte retningslinjer fra Aarhus Universitet, Institut for Agroøkologi².

² "Retningslinier for fluebekæmpelse på gårde med husdyr", <https://agro.au.dk/>

27. Opbevaring af foder skal ske på sådan en måde, at der ikke opstår risiko for forekomst af skadedyr (rotter m.v.).

Støv

28. Driften må ikke medføre væsentlige støvgener uden for ejendommens eget areal.

Støj

29. Lastbiler, som afhenter kyllinger til slagt eller leverer småkyllinger til opfodning, skal parkere ved ejendommens produktionsbygninger, indtil de kan læsse.

Lys

30. Lys fra ejendommen må ikke være generende udenfor ejendommens skel.
31. Ved opsætning af udendørs belysning, skal det sikres, at lyskilden afskærmes, så der ikke sker lysspredning væk fra ejendommen.
32. Udendørs pladsbelysning skal forsynes med bevægelsessensorer, der sikrer, at lyset kun er tændt i op til en halv time ad gangen efter endt arbejde.

Spildevand

33. Drikkevandssystemet skal drives og vedligeholdes, så unødigt spild undgås.
34. Vaskevand fra rengøring af staldene skal opsamles i beholder og opbevares og behandles som spildevand i overensstemmelse med reglerne i Husdyrgødningsbekendtgørelsen.
35. Al vask af vogne til dyretransport samt maskiner og redskaber, hvorfra der kan forekomme gødningsrester, skal foregå på støbt/tæt plads med bortledning af spildevandet til opsamlingsbeholder.

Oplag af olie, kemikalier etc.

36. Tankning af diesel skal til enhver tid ske på en plads med fast og tæt bund, enten med afløb til olieudskiller eller således at spild kan opsamles, og at der ikke er mulighed for afløb til jord, kloak, overfladevand eller grundvand.
37. Ved håndtering af brændstof, smøremidler og kemikalier må der ikke opstå spild med deraf følgende risiko for forurening af jord og grundvand.
38. Olie- og kemikalieprodukter skal opbevares under tag på tæt bund uden afløb. Der skal være mulighed for at opsamle spild svarende til rumfanget af den største beholder. Dette gælder dog ikke olie, der opbevares i godkendte olietanke³.

Affald

39. Opbevaring af olie- og kemikalieaffald skal ske på samme måde som angivet i vilkårene vedrørende håndtering og opbevaring af olie og kemikalier.

³ "Bekendtgørelse om indretning, etablering og drift af olietanke mv." (Bek. nr. 1611 af 10. december 2015).

Reduceret miljøbelastning

40. Ventilationsanlæg skal kontrolleres og vedligeholdes i overensstemmelse med producentens procedure for vedligeholdelse – minimum én gang om året.
41. Der skal opsættes vandur i stalde med husdyr til måling af det reelle forbrug af vand fra drikkevandsboringen. Vanduret skal være opsat i forbindelse med opstart af slagtekyllingeproduktionen.

Egenkontrol

42. Husdyrbruget skal kunne fremvise staldtegning eller lignende til dokumentation af størrelsen på områder med dyr.
43. Der skal, i forbindelse med indsendelse af gødningsregnskab, laves en beregning over det gennemsnitlige indhold af protein pr. kg. fuldfoder på årsbasis – beregningen skal gemmes i min. 5 år og kunne forevises tilsynsmyndigheden.
44. Følgende skal føres i en driftsjournal eller lignende system, der skal opbevares mindst 5 år på bedriften, og data skal være tilgængelige ved miljøtilsyn på ejendommen:
 - Dokumentation for aflæsning af el-forbrug samt de aflæste værdier.
 - Registreringer af vandforbrug – aflæsning hver 6. måned.
 - Dato for service og evt. brud på drikkevandsinstallationer eller øvrige vandinstallationer.
 - Dokumentation for renholdelse af ventilatorer.
 - Der skal foreligge en opgørelse over producerede hold/år, indkøbt foder og antal slagtede dyr.

2 Miljøteknisk beskrivelse

Del 2 omhandler beskrivelser af forhold på ejendommen og deres eventuelle påvirkninger på det omgivende miljø. Afsnittet indeholder Vejen Kommunes vurderinger, som har resulteret i vilkårene i del 1.

Indholdsfortegnelse

2 Miljøteknisk beskrivelse	11
Dyrehold og anlæg	12
Hensynet til landskab, kulturhistorie og rekreative områder	14
Begrænsning af eventuelle gener for naboer	18
Ejendommens påvirkning af beskyttet natur – ammoniak	28
3 Lovformalia m.m.	33
Oplysninger om ejendom og husdyrbrug	33
Forudgående inddragelse af offentligheden	33
Høring af udkast.....	33
Indkomne høringsbidrag og kommunens vurdering.....	34
Offentliggørelse af afgørelse og orientering til modtagere	43
Udnyttelse af afgørelse.....	45
Tilladelsens varighed, retsbeskyttelse og revurdering	45
Husdyrbrugets ophør	45
Øvrige forhold	46
Bilagsoversigt	46

Dyrehold og anlæg

Ejendommen etableres med 2 nye kyllingestalde til produktion af konventionelle slagtekyllinger. Konventionelle slagtekyllingehuse bliver bygget uden vinduer og ovenlysplader, da kyllingernes vækst er styret af dagslys. Der er derfor en fastlagt periode med lys i staldene og en periode hvor lyset er slukket og kyllingerne hviler. Staldene opføres med godkendt miljøteknologi (varmevekslere), der reducerer ejendommens ammoniakfordampning.

Husdyrproduktionen

Seneste registrering af dyreholdets omfang (slagtesvin) er sket i forbindelse med miljøtilsyn den 16. januar 2020.

Det fremtidige husdyrhold på ejendommen kommer til at bestå af konventionelle slagtekyllinger. Slagtesvineproduktionen udfases.

Ejendommens anlæg

Husdyrbrugets eksisterende anlæg består af beboelse, diverse lagerfaciliteter og den ældre svinestald, som anvendes til den del af den husdyrproduktion (slagtesvin), som er på ejendommen i dag. I forbindelse med udvidelsen af bedriften, nedrives den gamle stald, og der opføres 2 nye kyllingestalde øst for den eksisterende bygningsmasse.

Området til slagtekyllinger vil udgøre 3.500 m² og møddingspladsen bliver 150 m². Den resterende del af staldene vil blive anvendt til garage, foderopbevaring, maskiner, lager m.m.

Til opbevaring af foder bliver der opstillet 6 stk. 10 meter høje fodersiloer i en samlet gruppe ved kyllingestaldenes nordlige gavl. Der etableres for- og teknikrum ved begge stalde, ligesom der opsættes 2 varmevekslere. Nord for staldene etableres der et areal, hvor bl.a. lastbiler der leverer og afhenter kyllinger kan holde.

Tabel og figur herunder samt bilag 2 viser den fremtidige bygningsanvendelse på ejendommen.

Der vil fremover være følgende bygninger på ejendommen:

Nr.	Anvendelse	Størrelse	Areal med ammoniak-fordampning	Staldsystem	Dyr
1	Kyllingestald 1	2.000 m ²	1.750 m ²	Dybstrøelse	Slagtekyllinger
2	Kyllingestald 2	2.000 m ²	1.750 m ²	Dybstrøelse	Slagtekyllinger
3	Slagtesvinestald	Nedrives			Ingen dyr
4	Maskinhus	Nedrives			
5	Gyllebeholder	Nedrives	Ikke i brug		
6	Maskinhus	Ca. 540 m ²			
7	Opbevaring	Ca. 150 m ²			
8	Carport				
9	Stuehus				
10	Fodersilo				
11	Fodersilo				
12	Fodersilo				
13	Fodersilo				

14	Fodersilo				
15	Fodersilo				
16	Teknikrum 1	Ca. 20 m ²			
17	Teknikrum 2	Ca. 20 m ²			
18	Varmeveksler 1	Ca. 25 m ²			
19	Varmeveksler 2	Ca. 25 m ²			
20	Forum 1	Ca. 20 m ²			
21	Forum 2	Ca. 20 m ²			
22	Opsamlingstank	99 m ³		Nedgravet	
23	Befæstet køreareal				
24	Ny vej				
25	Ny møddingsplads	150 m ³	150 m ²		Fjerkrægødning

Tabel 1. Oversigt over fremtidige bygninger på ejendommen. Bygningsnumre jf. figur 1.

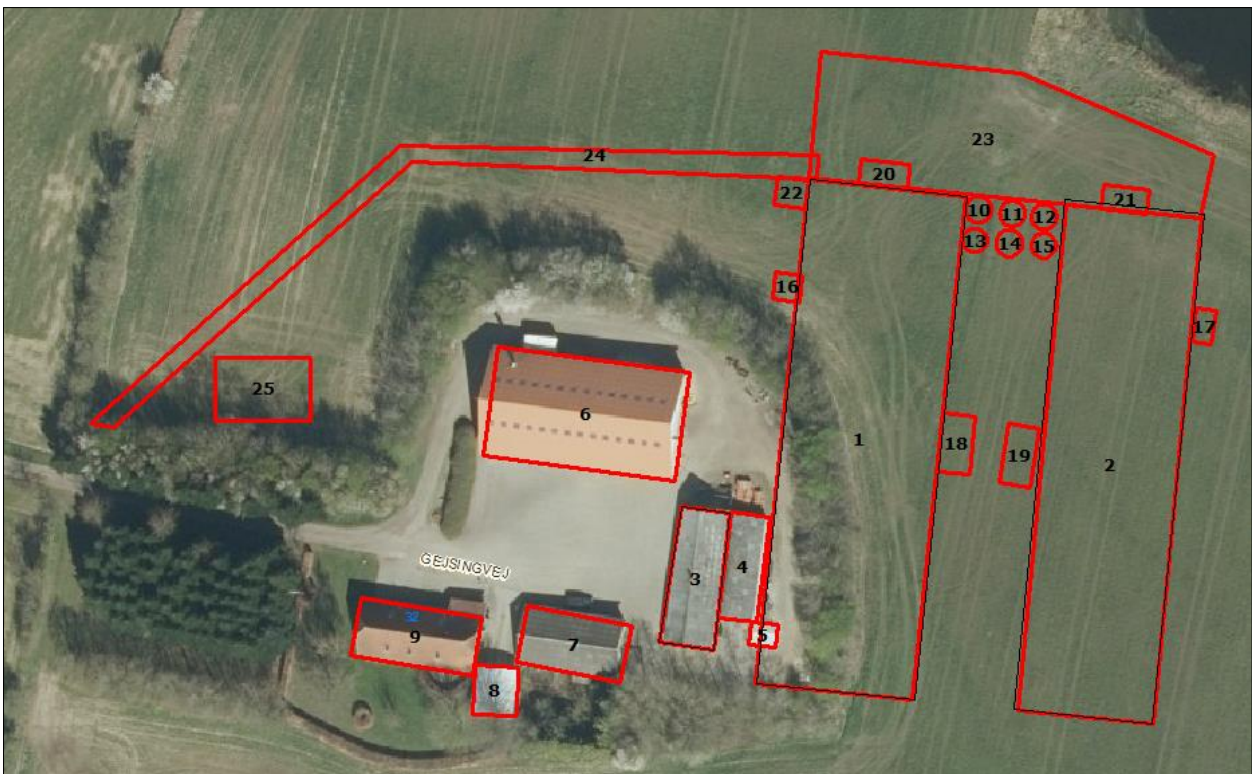

Figur 1. Husdyrbrugets driftsbygninger.

Når der muges ud ved kyllingerne (efter hvert hold) placeres strølsen kortvarigt på møddingspladsen indtil det afhentes af biogasanlægget. Gødningsfraktionen skal overdækkes medmindre det afhentes indenfor 1 døgn.

Hensynet til landskab, kulturhistorie og rekreative områder

Ejendommens nye anlæg skal vurderes i forhold til anlæggets udformning og placering i landskabet og de landskabelige værdier.

Anlæggets udformning

De to stalde opføres enten i gule sø-stenselementer eller i gule eller grå sandwichelementer med orange-rødt tag, så det i stil passer til resten af ejendommens bygninger. Det er Vejen Kommunes vurdering, at begge typer for byggeri kan opføres på den ønskede placering.

Anlæggets placering i landskabet

Ejendommen ligger i et småbakked dødisområde på kanten af israndslinjen. Jordtypen er overvejende moræneler iblandet mange mindre områder med ferskvandsaflejringer, hvilket er typisk for dødisområder. Ved St. Andst ligger et øst-vest gående grusbånd i forbindelse med smeltevandsdalene.

Andst Kirke fra 1100-tallet ligger højt på en bakke i Store Andst. Det karakteristiske løjspir er fra 1592. Gårdene i området ligger spredt og er der ved St. Andst knapt så langt mellem de enkelte gårde. Området er præget af intensiv landbrugsdrift. Landskabets rum er præget dels af det karakteristisk dødislandskab dels af skovene i området. Skalaen er derfor også varierende og strukturen mosaikagtig.

Ejendommen vil ikke være voldsomt synlig eller virke dominerende i landskabet eftersom de to stalde ligger bag ved den eksisterende bygningsmasse i en lille lavning i landskabet og parallelt med hinanden. Der er en læbeplantning på et beskyttet dige vest for ejendommen, så ved forbikørsel på Gejsingvej vil bygningsfladen blive brudt op af disse træer og derfor ikke virke som markante klodser i landskabet.

Ansøger har oplyst til Vejen Kommune, at han vil plante et læbælte på vestsiden af den projekterede vej ind til de nye slagtekyllingestalde (se figur 1). For at sikre, at ejendommen vedbliver med at være indpasset i landskabet stiller Vejen Kommune fastholdende vilkår om, at der opføres ny beplantning, der sikrer at produktionsanlægget visuelt brydes op, ved forbikørsel på Gejsingvej.

I forbindelse med høring er der indkommet forslag om, at ansøger opfører læhegn hele vejen rundt om produktionsbygningerne. Ansøger har tilkendegivet over for Vejen Kommune, at det vil han gerne gøre. Ansøger vil gerne undgå beplantning på en strækning på ca. 32 meter foran de nye kyllingehuse, da der skal anlægges et køreareal (bygning 23) foran de nye produktionsbygninger. Beplantningen ønskes derfor etableret som vist på nedenstående figur 1a. Vejen Kommune stiller fastholdende vilkår herom.

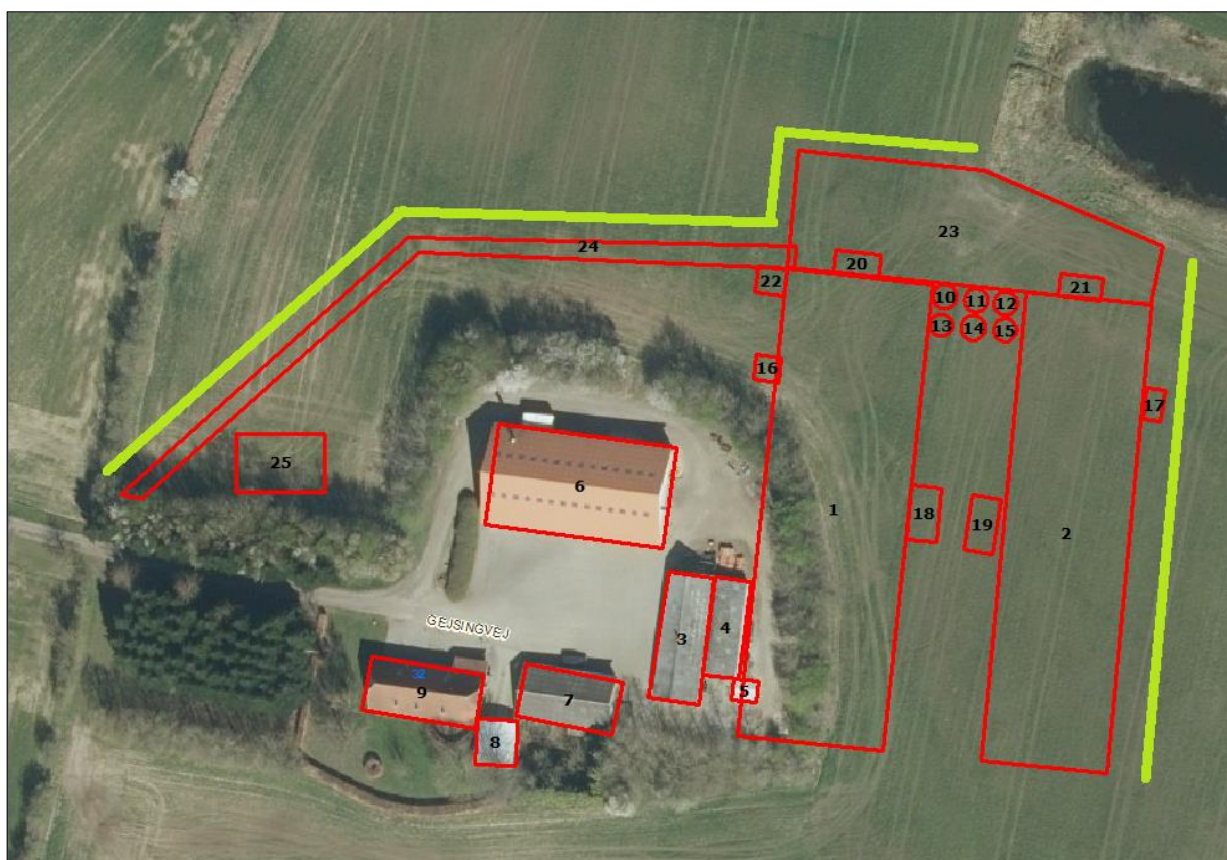

Figur 1a. Placering af beplantning (grøn streg) ved anlægget.

Landskabelige værdier

Placeringen og udformningen af ejendommens nye anlæg skal vurderes i forhold til de landskabelige værdier – se nedenstående tabel og figur.

Udpegningerne er fra Kommuneplanen⁴. Landskabet og kulturhistoriske værdier bliver reguleret efter hhv. Naturbeskyttelsesloven og Museumsloven.

Kommuneplan	Udpegninger	Bemærkning	Anlæg inden for udpegningen
3.5.1	Bevaringsværdige landskaber*	Skal som hovedregel friholdes for byggeri og anlæg. Udpegningsgrundlaget må ikke forringes.	Nej
3.5.2	Uforstyrrede landskaber*	Skal som hovedregel friholdes for byggeri og anlæg. Udpegningsgrundlaget må ikke forringes.	Nej
3.5.3	Værdifulde geologiske beskyttelsesområder	Skal som hovedregel friholdes for byggeri og anlæg. Udpegningsgrundlaget må ikke forringes.	Nej
3.4.3	Potentielle økologiske forbindelsesområder	Skal som hovedregel friholdes for byggeri og anlæg. Udpegningsgrundlaget må ikke forringes.	Ja
3.4.1	Naturområder	Skal som hovedregel friholdes for byggeri og anlæg. Udpegningsgrundlaget må ikke forringes.	Nej

⁴ Kommuneplanen 2017 – 2029 for Vejen Kommune, www.vejenkom.dk.

		Sikre naturområder. Udpegningen i kommuneplanen indeholder også "særligt værdifulde naturområder".	
3.3.1	Lavbundsarealer	Skal som hovedregel friholdes for byggeri og anlæg. Udpegningsgrundlaget må ikke forringes.	Ja, den nordøstligste del af stald 2 og kørearealet
4.2.1	Kulturhistoriske værdiområder	Skal som hovedregel friholdes for byggeri og anlæg. Udpegningsgrundlaget må ikke forringes. Sikre kulturmiljøer, herunder Hærvejens kulturmiljø.	Nej
4.2.1	Kirkeomgivelser	Skal som hovedregel friholdes for byggeri og anlæg. Udpegningsgrundlaget må ikke forringes.	Nej
4.4.2	Rekreativ interesse	Skal som hovedregel friholdes for byggeri og anlæg. Udpegningsgrundlaget må ikke forringes.	Nej
3.4.4	Natura 2000	Byggeri der ændrer udpegningen af Natura 2000 område ikke tilladt.	Nej
Råstofloven	Udpegninger		Anlæg inden for udpegningen
	Råstofgraveområder	Skal som hovedregel friholdes for byggeri og anlæg.	Nej
Naturbeskyttelsesloven	Udpegninger		Anlæg inden for udpegningen
§ 17	Skovbyggelinjen*	Regulerer kun byggeri indenfor 300 m. Nødvendigt driftsbyggeri må foretages inden for beskyttelseslinjen.	Nej
§ 16	Sø- og åbeskyttelseslinje*	Regulerer enhver ændring i tilstand inden for 150 m (også terrænændringer og tilplantninger). Nødvendigt driftsbyggeri må foretages inden for beskyttelseslinjen.	Nej
§ 18	Fortidsmindebeskyttelseslinje	Regulerer enhver ændring i tilstand inden for 100 m (også terrænændringer og tilplantninger). Der må ikke bygges eller plantes inden for beskyttelseslinjen.	Nej
§ 19	Kirkebyggelinje	Regulerer byggeri over 8,5 meters højde inden for 300 m.	Nej
	Fredede områder		Nej
Museumsloven	Udpegninger		Anlæg inden for udpegningen
§ 29a	Sten- og jorddiger	Må ikke beskadiges eller sløjfes uden dispensation fra kommunen.	Nej
§ 29e	Fortidsminder	Inden for en afstand af 2 meter fra fortidsmindet, må ikke foretages jordbehandling, gødes eller plantes.	Nej

Tabel 2. Landskabelige udpegninger i forbindelse med nybyggeriet. *Bevaringsværdige og uforstyrrede landskaber, skov-, sø- og åbeskyttelseslinjer har ofte ikke indflydelse på landbrugsbyggeri, men kan i særlige tilfælde have betydning for vurderingen. På grund af Vejen Kommunes beliggenhed inde midt i landet, vurderes ikke på kystnærhedszoner, strandbeskyttelseslinjer eller klitfredninger.

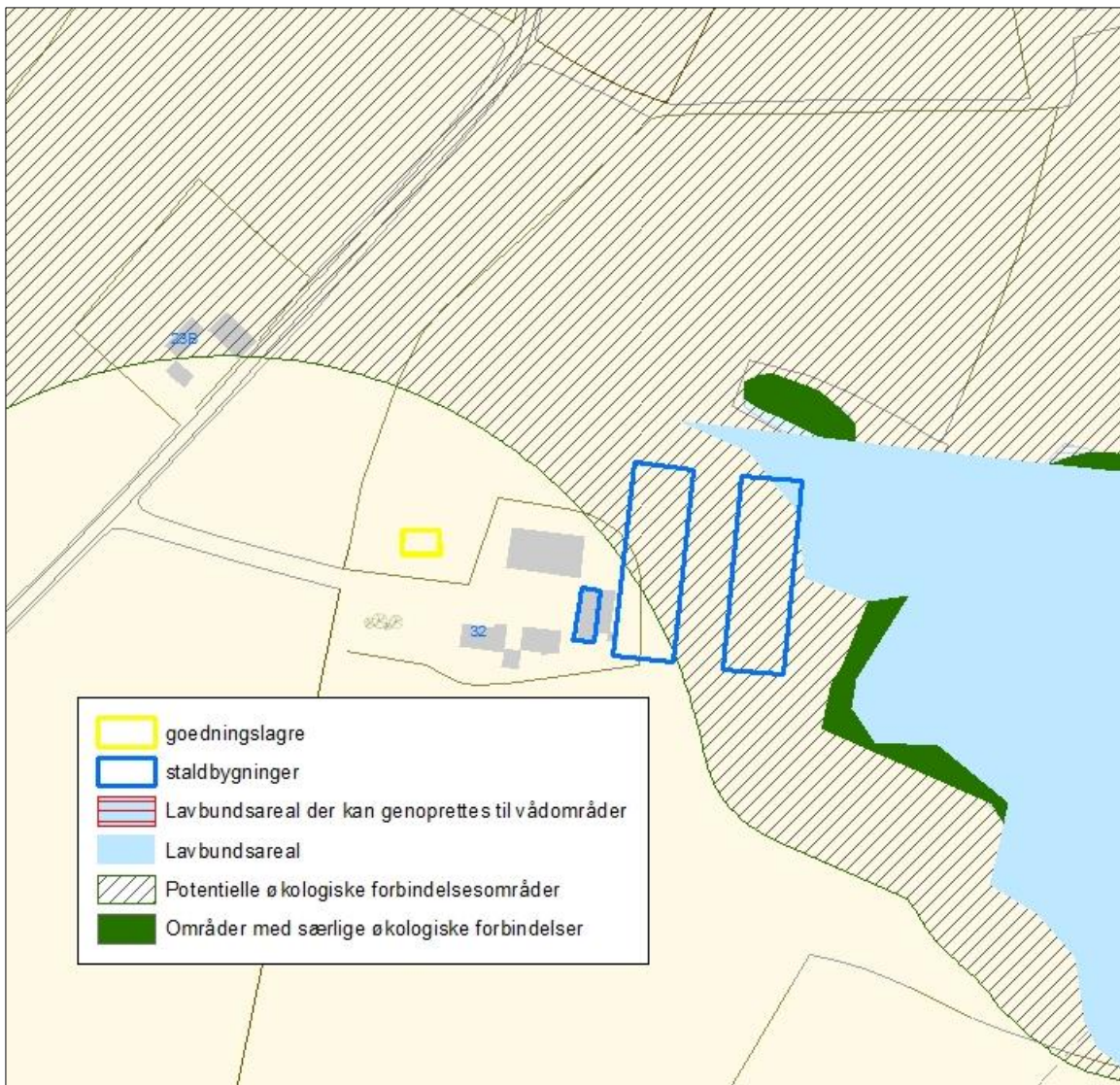

Figur 2. Anlæggets placering i landskabet.

Engområdet øst for ejendommen er tidligere tørvegrav og området er i dag udpeget som potentielt lavbundsområde. En lille del af byggefeltet til stalde, og det meste af det foranliggende befæstede køreareal, ligger i et område, der er udpeget som lavbundsareal, der potentielt kan genoprettes. De to nye kyllingestalde ligger i område udpeget som "potentielt økologisk forbindelsesområde". Det er Vejen Kommunes vurdering, at opførelsen af de to slagtekyllingestalde ikke vil forringe udspretningsmulighederne for arterne i området, da den del af forbindelsesområdet, som de to nye stalde vil optage, i dag er intensiv drevet landbrugsjord.

Vejen Kommune vurderer, at opførelsen af de to kyllingestalde og det foranliggende køreareal kan ske, uden at mulighederne for at oversvømme den resterende del af lavbundsarealet forhindres, eftersom engen ligger i en lavere kote end byggefeltet. Ansøger oplyser, at han forventer at bygge staldene på en sandpude. For at sikre, at byggeriet ikke bliver for dominerende i landskabet stiller Vejen Kommune vilkår om, at byggeriet ikke må etableres højere end i kote 42.

Begrænsning af eventuelle gener for naboer

Afstandskrav

Husdyrbruglovens §§ 6, 7 og 8 omhandler en række afstandskrav.

Afstande, samt lovpligtige afstandskrav, jf. §§ 6, 7 og 8 i Husdyrbrugloven, fra de nye kyllingestalde og det nye gødningsopbevaringsanlæg er vist i nedenstående tabel. For §§ 6 og 8 gælder, at der ikke må ske etablering af anlæg eller udvidelser, der medfører forøget forurening inden for afstandskravet. For § 7 gælder, at der ikke må ske nyetablering indenfor afstandskravet.

§§	Nærmeste...	Afstand	Beskrivelse	Afstands-krav
6	Nabobebyggelse	> 50 m	Ingen indenfor afstandskravet	50 m
8	Naboskel	< 30 m	Fra ny stald til markskel mod syd	30 m
8	Beboelse på samme ejendom	> 15 m	Ingen indenfor afstandskravet	15 m
8	Levnedsvirksomhed	> 25 m	Ingen indenfor afstandskravet	25 m
8	Fælles vandindvindingsanlæg	> 50 m	Ingen indenfor afstandskravet	50 m
8	Enkelt vandindvindingsanlæg	> 25 m	Ingen indenfor afstandskravet. Fra møddingsplads til egen vandforsyningsboring er der 25 meter	25 m
8	Vandløb	> 15 m	Ingen indenfor afstandskravet	15 m
8	Dræn	> 15 m	Ingen indenfor afstandskravet*	15 m
8	Sø	> 15 m	Ingen indenfor afstandskravet	15 m
8	Offentlig- og privat fællesvej	> 15 m	Ingen indenfor afstandskravet	15 m
8	Vandløb eller sø > 100 m ²	> 100 m	Ingen gyllebeholder på ejendommen.**	100 m
7	Bestemte ammoniakfølsomme naturtyper beliggende indenfor internationale naturbeskyttelsesområder	> 10 m	Ingen indenfor afstandskravet	10 m
7	Bestemte ammoniakfølsomme naturtyper beliggende udenfor internationale naturbeskyttelsesområder	> 10 m	Ingen indenfor afstandskravet	10 m
6	Byzone	> 50 m	Ingen indenfor afstandskravet	50 m
6	Samlet bebyggelse	> 50 m	Ingen indenfor afstandskravet	50 m
6	Sommerhusområde	> 50 m	Ingen indenfor afstandskravet	50 m
6	Boligområde/Blandet bolig og erhverv	> 50 m	Ingen indenfor afstandskravet	50 m

Tabel 3. Oversigt over afstande fra anlæg til nærmeste punkt, hvor der er afstandskrav ifølge Husdyrbrugloven.

*Ejer er ikke bekendt med, at der er dræn hvor den nye stald, gyllebeholder og fodersiloer skal ligge. Hvis man i forbindelse med gravearbejdet støder på dræn, så vil der – afhængigt af hvor dybt de ligger – blive søgt om at få tilladelse til enten at flytte dem eller udbedre evt. skader på dem. ** Der etableres en nedgraved opsamlingsbeholder vest for stald 1,

som er nærmere end 100 meter fra søen. Der opsamles vaskevand fra staldene i opsamlingsbeholderen. Staldene fejes grundigt inden vask og Vejen Kommune vurderer, at kvælstofindholdet i vaskevandet ikke overskrider 0,3 kg N/ton. Derfor karakteriseres vaskevandet ikke som flydende husdyrgødning men som spildevand.

Afstandskravet fra den ene af de nye stalde til naboskel er ikke overholdt, og der søges dispensation om fravigelse af dette krav.

I vurderingen af hvorvidt der kan dispenseres fra afstandskravene til naboskel lægges vægt på, at slagtekyllingestaldene ikke kan placeres i tilknytning til eksisterende bygninger uden dispensation fra afstandskravet. En alternativ placering nord for ejendommen, hvor staldene ligger øst-vest, er undersøgt. Denne placering er ikke mulig, idet lugt til nabo ikke vil kunne overholdes. Der hører ikke andre arealer til ejendommen, så et evt. barmarksprojekt er ikke en mulighed.

Der er ikke indkommet bemærkninger fra ejer af nabomatriklen i forbindelse med høringen.

Vejen Kommune vurderer, at der kan dispenseres i afstand fra naboskel fra 30 til at slagtekyllingestald nr. 2 kommer til at ligge mindst 7 meter fra naboskel mod syd. Der stilles vilkår om, at slagtekyllingestaldene ikke må opføres nærmere end 7 meter fra naboskel mod syd.

Vejen Kommune dispenserer hermed fra afstandskravene til naboskel. Alle øvrige afstandskrav er overholdt.

Vejen Kommune vurderer, at de generelle afstandskrav er nok til at sikre, at der ikke sker forurening eller gene af omgivelserne.

Der er ikke afstandskrav fra det etablerede køreareal foran de to kyllingehuse. I forbindelse med udarbejdelsen af miljøtilladelsen og den ønskede etablering af et køreareal foran slagtekyllingehusene, er Team Natur & Vandmiljø blevet hørt, da arealet skal etableres tæt på sø. Det vurderes, at der kan etableres et køreareal nord for de to slagtekyllingehuse, men hvor det skal sikres, at det befæstede køreareal bliver etableret med afløb til opsamlingsbeholder, og etableres med fald og/eller afgrænsning, der forhindrer overløb til søen mod nord. Kørearealet må heller ikke etableres nærmere end 5 meter fra søens kant. Der stilles vilkår herom.

Lokalisering og Planrammer

Nærmeste lokalplaner i området er lokalplan nr. 290 (ca. 670 m sydvest for ejendommen). Lokalplan for område til tekniske anlæg som gaskompressorstation. Lokalplanområdet ligger i landzone. Ca. 1.000 m syd for ejendommen, i Kolding Kommune, er lokalplan nr. 1115-11 (Dollerup Sø nord – et haveboligområde). Området er udpeget som byzone.

Der er ingen lokalplaner under tilblivelse eller i forslag i området omkring ejendommen.

Vejen Kommune vurderer, at risikoen for forurening og væsentlige gener for omgivelserne er begrænset, da anlæggets placering i forhold til husdyrgodkendelseslovens genegrænser er overholdt.

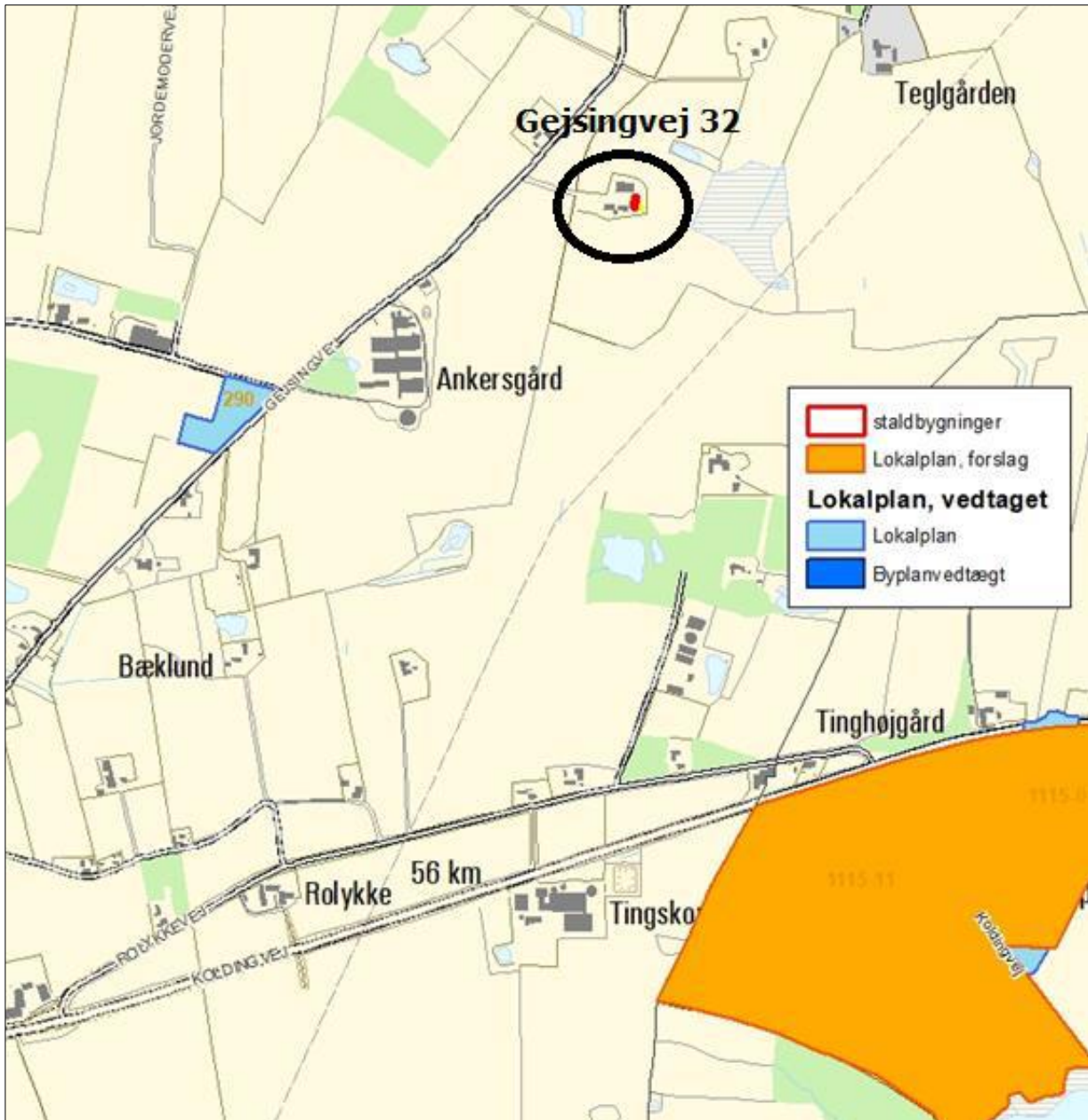

Figur 3. Husdyrbrugets placering i forhold til lokalplaner.

Lys

Ansøger oplyser, at der ved slagtekyllingestaldene opsættes lamper med almindeligt orienteringslys ved indgangspartierne. Der er ingen lysplader i staldanlægget.

For bl.a. at sikre et lavt strømforbruget på ejendommen stilles der vilkår om, at udendørs pladsbelysning til enhver tid skal slukkes efter endt arbejde.

Det vurderes, at der med de stillede vilkår, ikke vil være væsentlige gener forbundet med ejendommens belysning.

Anvendelse af bedste tilgængelige teknik - BAT

Den årlige ammoniakfordampning fra stald og anlæg på husdyrbruget skal leve op til samme niveau, som det vejledende niveau angivet af Miljøstyrelsen, for at leve op til Husdyrbruglovens krav om anvendelse af BAT.

Miljøstyrelsens vejledende BAT-niveau medfører en samlet ammoniakfordampning fra stalde og lagre på ca. 2.415 kg N/år. Det fremgår af den endelige ansøgning om godkendelse, at den samlede ammoniakfordampning fra anlægget er ca. 2.398 kg N/år.

Det samlede anlæg lever derved op til BAT-niveauet for denne ejendom.

De nye staldanlæg består af Stald med fast bund og dybstrøelse. I begge stalde er der opsat varmevekslere med 30% ammoniakreducerende effekt.

Ved en miljøeffekt (standard) på 30 % forudsættes det, at varmevekslerne kører hele tiden, mens der er kyllinger i stalde. Ved en driftsperiode på 35 dage og 8,5 hold slagtekyllinger per år giver det en driftstid på 7140 timer. For at opnå et reduktionseffekt på 29 % i begge stalde forventes det, at varmevekslerne hver skal køre $(29/30) \cdot 7140$ timer = 6.902 timer om året. Der stilles vilkår herom.

Reduceret miljøbelastning

Ud fra ansøgningen og kommunens viden om ejendommens drift, vurderer Vejen Kommune, at der skal stilles en række vilkår til at sikre en begrænset miljøbelastning.

Vurderingen er foretaget ud fra de enkelte punkter, der er beskrevet efterfølgende (Vand og energi, Lugt osv.).

Vejen Kommune vurderer, at de stillede vilkår vil være tilstrækkelige til at husdyrbruget lever op til reduceret miljøbelastning.

Vand og energiforbrug

Ansøger har opgivet følgende forventede forbrug af råstoffer og energi. Vandforbruget har Vejen Kommune estimeret ud fra normtal.

Vand- og Energiforbrug	Efter udvidelse - mængde pr. år
Vand	ca. 10.000 m ³
Elforbrug	ca. 95.000 kWh
Fyringsolie	ca. 26.000 – 35.000 L
Dieselolie	ca. 3.500 L

Tabel 4. Energiforbrug

Vandforsyningen til husdyrene sker fra egen boring, hvor der er en indvindingstilladelse på 10.000 m³. Indvindingstilladelsen til drikkevand til dyrene på ejendommen vurderes til ikke at dække vandbehovet. Der er derfor behov for at søge yderligere tilladelse ved Vejen Kommune.

Da drikkevandsforsyningen sker via egen boring stilles der vilkår til etablering af vandur på stalde med dyr, så det faktiske vandforbrug fremover kan registreres.

Ventilationssystemet består af et frekvensstyret multistep system, der reducerer energiforbruget væsentligt.

Vejen Kommune vurderer, at de stillede vilkår vil være tilstrækkelige til at husdyrbruget lever op til forsvarlig anvendelse af vand- og energiforbrug.

Lugt

Lugt fra husdyrbrug stammer primært fra husdyrgødningen og i mindre omfang fra dyrene.

Beskyttelsen af naboerne i forhold til lugt fra husdyrbrug er fastsat i Husdyrgodkendelsesbekendtgørelsens bilag 3. Husdyrbruget skal overholde bestemte lugtgeneafstande, hvis længde afhænger af forskellige områders lugtfølsomhed. Eksempelvis vil beboere i landområder med tilknytning til landbrugserhverv oftest skulle have en højere tolerancetærskel end beboere i byområder. Det fremgår af reglerne, at dette beskyttelsesniveau, som udgangspunkt, er tilstrækkeligt til at sikre omgivelserne imod væsentlige lugtgener.

Lugtgeneafstandene beregnes i ansøgningssystemet efter to forskellige metoder, hhv. den ny lugtvejledning, der er beskrevet i "Vejledning om tilladelse og godkendelse af husdyrbrug", og FMK-vejledningen ("Vejledende retningslinjer for vurdering af lugt og begrænsning af gener fra stalde" udgivet af FMK, 2. udgave). Det er de længste beregnede lugtgeneafstande, der skal overholdes.

Beregningerne, som er udført i ansøgningskemaet, er vist i nedenstående tabel. I yderste højre kolonne står om genekriteriet er overholdt. Kolonnen vægtet gennemsnitsafstand viser, hvor langt der er fra husdyrbrugets anlæg til boliger og byzone. Kolonnen korrigeret geneafstand i ansøgt drift viser, hvor langt der skal være til nabo/samlet bebyggelse/by, for at husdyrbruget overholder lugtkravet.

Bebyggelse	Kumulation	Model	Ukorrigeret geneafstand	Korrigeret geneafstand	Vægtet gennemsnitsafstand	Genekriterie overholdt?
Enkelt bolig Gejsingvej 32B Gejsingvej 34 Gejsingvej 48	2	Ny	191,6 m	229,9 m	231,1 m 276 m 432,4 m	Ja
Samlet bebyggelse	2	Ny	420,3 m	504,4 m	813,7 m	Ja
Byzone Nagbøl St. Andst	2	Ny	563,8 m	642,7 m	1.071,5 m 1.634,9 m	Ja

Tabel 5. Lugtgeneafstande for husdyrbruget (www.husdyrgodkendelse.dk).

Husdyrbruglovens minimumskrav til afstande til nærmeste beboelser inden for de tre typer er overholdt, og Vejen Kommune vurderer derfor, at lugt fra staldene ikke vil give væsentlige gener for naboerne. Det forventes ligeledes ikke, at lugt fra ejendommens husdyrproduktion, opbevaring og udbringning af husdyrgødning, m.m. vil medføre lugtgener, der stiger til et niveau, som ikke bør accepteres for beboelser i det åbne land. Der henvises til reglerne i Husdyrgødningsbekendtgørelsen.

Der stilles generelle vilkår til forebyggelse af lugtgener.

Transport

Den samlede transport til og fra ejendommen vil stige når der etableres et intensivt husdyrbrug på ejendommen.

Stigning skyldes, at der skal køres kyllinger og foder til ejendommen og slagteklare kyllinger samt dybstrøelse fra ejendommen.

Der køres kyllinger til ejendommen ca. 9 gange om året, og ligeledes afhentes der slagteklare kyllinger fra ejendommen ca. 9 gange om året. Biogas afhenter dybstrøelse fra ejendommen 9 gange om året, og 3 gange årligt leveres der strøelse til ejendommen.

Al transport til og fra ejendommen i forbindelse med transport af husdyrgødning, foder, brændstof, ind- og udlevering af dyr, sker ved indkørsel fra Gejsingvej.

Transporter af dyr til slagteri foregår året rundt. Det er slagteriet der afgør, hvornår på døgnet der afhentes kyllinger. Andre transporter foregår normalt i dagtimerne og på hverdage. I højsæsonen for markarbejde, kan det blive nødvendigt med transporter i weekenden og uden for normal arbejdstid.

Intern transport og trafik på ejendommen i forbindelse med til- og frakørsel vurderes ikke at medføre væsentlige gener for omgivelserne. Vilkår relateret til støj i forbindelse med til- og frakørsel (trafik på egen grund) stilles i afsnittet vedrørende støj.

Det er Vejen Kommunes vurdering, at der er gode adgangsforhold ved ejendommen i forbindelse med transport til og fra ejendommen.

Vejen Kommune vurderer på baggrund af det oplyste, at transporterne til og fra husdyrbrugets produktionsanlæg ikke vil være til væsentlig gene for nabobeboelser og omgivelserne i øvrigt, når de stillede vilkår overholdes.

Afgørelsen meddeles jf. Husdyrbrugloven, og der kan ikke stilles vilkår til trafik/kørsel på offentlig vej. Dette reguleres af færdselsloven.

Støj

Ansøger oplyser, vedrørende støj fra intern transport, omfang, tid, placering, at (indsat i kursiv): *Aflæsning og indblæsning af foder giver anledning til støj ca. 45 minutter pr. foderleverance.*

Ventilation af staldanlæg er størst i slutningen af produktionsperioden, hvor ventilationsbehovet er størst. Ventilationsbehovet er desuden afhængigt af udendørs temperatur og årstid. Ventilationen er frekvensstyret og tilkoblet automatisk styringsenhed, der sikrer mod overventilation af staldene.

Øvrige støjkilder er kørsel med landbrugsmaskiner, til- og frakørsel af foder og dyr. Leverance af foder og afhentning af dyr foregår så vidt mulig indenfor normal arbejdstid på hverdage. Indfangning og læsning af slagteklare dyr kan strække sig over en hel dag. Bortkørsel af gødning foregår umiddelbart efter at stalden er tømt og tager ca. en dag.

Støjbelastning af naboer kan således forekomme i forbindelse med intern transport, foderleverancer, kompressorer og staldventilation mv.

Der forventes støj fra levering og afhentning af kyllinger til og fra ejendommen.

Efter sidste afhentning af de slagteklare kyllinger rengøres kyllingehusene og dybstrøelsesmåtten køres ud/væk.

Ligeledes forventes der støj fra levering af foder. Foder leveres ca. 1-2 gange pr. uge, oftest i tidsrummet kl. ca. 05.00 til 19.00. Fodret blæses ind i opbevaringssiloer. Der indblæses foder i siloer som er placeret i umiddelbar tilknytning til produktionsbygningerne, og dermed et stykke fra nabobeboelse.

Det er aftalt med ejer af ejendommen, at lastbilerne der skal hhv. levere og afhente slagtekyllinger fra ejendommen ikke holder og venter nede på Gejsingvej, men derimod oppe foran slagtekyllingehusene på det indrettede køreareal. Dette for at forhindre unødvendig støj ved nabobeboelser langs Gejsingvej. Der stilles fastholdende vilkår herom.

Det vurderes, at der er foretaget tiltag på ejendommen for at reducere støjbelastningen for de omkringboende, og at støjniveauet på ejendommen sandsynligvis ikke vil blive til gene for nabolaget.

I Støjvejledningen⁵ anføres ingen grænseværdier for støjbelastningen fra virksomheder ved boliger i det åbne land. Til fastlæggelse af støjgrænser ved de nærmeste boliger i det åbne land har kommunen anvendt de grænseværdier, der gælder for områder med blandet bolig- og erhvervsbebyggelse.

Det vurderes, at støjgrænserne vil blive overholdt, da de fleste støjkilder primært er i drift i perioden mellem kl. 07.00 og 18.00.

Der stilles generelle vilkår til overholdelse af støjgrænser samt vilkår om, at en beregning/måling af støjniveauet i omgivelserne kan kræves, såfremt tilsynsmyndigheden finder, at eventuelle klager er velbegrundede.

Vilkår om støj og lavfrekvent støj gælder al støj fra landbrugsdrift på ejendommens bygningsparcel – ikke støj fra f.eks. markdrift.

Vibration og rystelse

Vibrationer og rystelser forekommer hovedsageligt i forbindelse med den daglige brug af traktorer og transportere til og fra ejendommen.

Brugen af traktorer vil normalt foregå i dagtimerne, men det vil være i begrænset omfang da husdyrbruget ikke driver nogle arealer.

Det vurderes, at vibrationer og rystelser vil blive overholdt, da de fleste kilder primært er i drift i perioden mellem kl. 07.00 og 18.00.

Der stilles generelle vilkår til overholdelse af vibrationsgrænser⁶ samt vilkår om, at en beregning/måling af vibrationsniveauet i omgivelserne kan kræves, såfremt tilsynsmyndigheden finder, at eventuelle klagen er velbegrundede.

Vilkår for vibrationer gælder al vibration fra landbrugsdrift på ejendommens bygningsparcel – ikke vibrationer fra markdrift.

⁵ Miljøstyrelsens vejledning nr. 5/1984 "Ekstern støj fra virksomheder".

⁶ Miljøstyrelsens vejledning nr. 9 af 1997 "Lavfrekvent støj, infralyd og vibrationer i eksternt miljø".

Skadedyr

Fluer kan være til stor gene for naboer. Der er flere typer af fluer, som kan give gener, hvor nogle kan komme fra stalde med dyr/gødning og andre kan komme fra naturområder. For fluer, som stammer fra stalde gælder, at de primært vil holde sig hér – kun nogle få vil søge ud i området omkring ejendommen. Det er især fluer fra oplag af gødning, som giver fluer, der søger til huse (herunder naboer), hvor de søger føde.

For at sikre at gener fra fluer, der stammer fra stalde/gødning, begrænses, er det vigtigt, at fluer især bekæmpes på larvestadiet. Vejen Kommune stiller derfor vilkår om, at fluer skal bekæmpes i overensstemmelse med retningslinjer fra Aarhus Universitet, Institut for Agroøkologi.

Ansøger oplyser, at der normalt ikke er problemer med fluegener på fjerkræejendomme. Kyllingerne æder fluerne så snart de ser dem. I staldene er der så tørt, at fluelarverne ikke kan trives eller klækkes.

Hvis der opstår problemer med fluer, vil de blive bekæmpet efter de nyeste retningslinjer.

Rotter er man forpligtet til at bekæmpe da de kan overføre sygdomme, æde foder, samt ødelægge bygninger og kloaksystemer. Enhver der opdager rotter, har pligt til at anmelde det til kommunen.

Ansøger oplyser, at han har en sikringsaftale med et privat rottebekæmpelsesfirma.

Ansøger oplyser, at han for at forebygge rotter:

- forsøger at lukke af til kornkamre for så vidt muligt at mindske rotternes adgang til dem og at fjerne foderrester generelt
- holder rent og ryddeligt omkring ejendommen bygninger, møddings- og ensilagepladser, så der ikke er så mange gemmesteder samt eventuelt fjerne beplantning ved bygninger
- lukker huller i sokler, omkring rør og ved porte

Vejen Kommune vurderer på baggrund af det oplyste, at der efter projektets gennemførelse med de stillede vilkår, ikke vil ske en væsentlig opformering af fluer eller rotter på husdyrbruget, og at ejendommens skadedyrsbekæmpelse vil være tilfredsstillende.

Støv

Støv kan være generende for omgivelserne. Der kan være flere kilder til støvgener.

Ansøger oplyser, at i forbindelse med levering af kraftfoder og mineraler kan der opstå støvgener, hvilket dog oftest er af begrænset karakter. Blandingen i sig selv forårsager ikke væsentlige støvgener, vil der derfor ikke ske en forøgelse af eventuelle støvgener ved udvidelsen.

Der forventes ingen væsentlige problemer med støv fra husdyrbruget. Der henvises dog til god landmandspraksis, således at al transport til og fra bedriften foregår ved brug af hensynsfuld og effektiv kørsel mht. udnyttelse af kapacitet.

Vejen Kommune vurderer, at eventuel støvafgivelse fra produktionsanlægget ikke vil medføre væsentlige gener ved nabobeboelser og uden for bedriftens arealer i øvrigt.

Der fastsættes vilkår om, at driften ikke må medføre væsentlige støvgener.

Husdyrgødning og opbevaringsanlæg

Der produceres udelukkende dybstrøelse på ejendommen. Dybstrøelses afsættes til biogas-anlæg, og der sker derfor kun kortvarig opbevaring af fast gødning på husdyrbrugets møddingsplads.

Husdyrbruget skal have den nødvendige opbevaringskapacitet til opbevaring af husdyrgødning, rengøringsvand og vandspild i forbindelse med husdyrproduktionen samt overfladevand.

Der er følgende opbevaringsanlæg på ejendommen:

Opbevaringsanlæg	Opførelsesår	Kapacitet m ³
Opsamlingsbeholder	-	99 m ³
Møddingsplads	-	150 m ³

Tabel 6. Oversigt over opbevaringsanlæg.

Der opsamles vaskevand fra staldene i opsamlingsbeholderen. Staldene fejes grundigt inden vask og det Vejen Kommune vurderer, at kvælstofindholdet i vaskevandet ikke overskrider 0,3 kg N/ton. Derfor karakteriseres vaskevandet ikke som flydende husdyrgødning.

Med en forventet spildevandsproduktion på 40 m³ vaskevand fra de to kyllingehuse pr. vask og en opbevaringskapacitet på 99 m³ er der en opbevaringskapacitet på (99/40) 2,5 afvaskninger.

Hvis det ikke er muligt for ansøger at udbringe spildevandet på landbrugsjord i omdrift, så indgås der en aftale om opbevaring i anden mands gyllebeholder.

Vejen Kommune vurderer, at ejendommen håndterer og opbevarer fast husdyrgødning og spildevand forsvarligt og efter gældende retningslinjer.

Såfremt der foretages ændringer, som har indflydelse på kapaciteten, skal der indsendes en opgørelse herover til kommunen.

Rest-, spildevand og overfladevand

Ansøger oplyser, at der til rengøring af slagtekyllingestaldene forventes at blive brugt i omegnen af 360 m³ vand årligt. Efter hvert hold slagtekyllinger rengøres og desinficeres staldene og vaskevandet opsamles. Vaskevandet opsamles i opsamlingsbeholderen, og udbringes i henhold til gældende lovgivning. Ved behov overføres spildevandet til eksterne gyllebeholdere indtil udbringning.

Der er ikke tagrender på staldene. Det er ansøgers plan, at der skal etableres stenkister langs med begge nye stalde, hvorfra tagvandet vil nedsive til drænrør der leder til en opsamlingsbeholder. Der vil kun blive etableret tagrender ved forrum samt ved fodersiloer. Vandet fra tagrenderne vil blive ledt til stenkisterne.

Spildevand fra bedriften består således af:

- Rengøringsvand fra staldanlæg
- Sanitært spildevand fra bad og toilet
- Tagvand

Der forventes en stigning i spildevandsmængden som følge af etablering af de nye slagtekyllingestalde. Opsamlingsstankene er dimensioneret til at modtage spildevandsmængden.

Befæstede kørearealer foran slagtekyllingestaldene etableres med afløb til opsamlingsbeholderen og er etableret med fald og afgrænsning, der forhindrer overløb til den nærtliggende sø.

I forbindelse med opførelse af de nye stalde gøres der hermed opmærksom på, at afløb skal udføres af aut. kloakmester jf. Husdyrgødningsbekendtgørelsen.

Det vurderes, at Husdyrgødningsbekendtgørelsens generelle krav til håndtering af spildevand, er tilstrækkelige til at beskytte omgivelserne mod forurening fra spildevand.

Tilladelserne til afledning af tag- og spildevand skal gives særskilt fra denne afgørelse, da de ikke er omfattet af Husdyrbrugloven.

Kemikalier og affald

Der er pt. ikke olietanke på husdyrbruget.

For at forebygge uheld på ejendommen, hvis der kommer olietanke på ejendommen, stilles der vilkår om, at håndtering af brændstof skal foregå sådan, at der ikke opstår risiko for forurening af jord og grundvand.

For at forebygge spild og forurening som følge af oplag af olie og kemikalier, stilles der vilkår til opbevaring og bortskaffelse.

Der stilles vilkår om, at håndtering af brændstof skal foregå sådan, at der ikke opstår risiko for forurening af jord og grundvand.

Ansøger oplyser (indsat i kursiv), at affald fra produktionen håndteres og opbevares så der ikke opstår uhygiejniske forhold eller sker forurening af luft, vand eller jord. Husdyrbruget er omfattet af affaldsbekendtgørelsen og sortering, opbevaring og bortskaffelse sker i overensstemmelse med kommunens affaldsregulativ. Herved vurderes det, at affaldshierarkiet bliver fulgt.

Opbevaring og afhentning af selvdøde og aflivede dyr reguleres af "Bekendtgørelse om opbevaring af døde dyr"⁷.

Vejen Kommune gør opmærksom på, at bortskaffelse af affald fra ejendommen skal ske i overensstemmelse med Regulativ for Erhvervsaffald og Affaldsbekendtgørelsen.

Vejen Kommune vurderer, at håndtering af affald sker på forsvarlig vis, og der stilles ikke skærpede vilkår.

Alternative muligheder

Ansøger har ikke undersøgt alternative muligheder for indretning og placering af anlægget.

⁷ Fødevarerministeriet, Bek. nr. 558 af 01.06.2011.

Ejendommens påvirkning af beskyttet natur – ammoniak

Før der meddeles tilladelse eller godkendelse af husdyrbrug efter § 16 i Husdyrbrugloven, skal der foretages en vurdering af, om projektet i sig selv, eller i forbindelse med andre planer og projekter, kan påvirke et Natura 2000-område og Bilag IV-arter væsentligt, jf. Habitatbekendtgørelsen⁸. I så fald skal der foretages en nærmere konsekvensvurdering af projektets virkninger under hensyntagen til bevaringsmålsætningen for de pågældende områder. Viser vurderingen, at projektet vil skade det internationale naturbeskyttelsesområde (dvs. de arter og naturtyper, området er udpeget for at beskytte), kan der ikke meddeles tilladelse eller godkendelse til det ansøgte, jf. "Waddenzee-dommen"⁹.

Påvirkninger vurderes fra ejendommens anlæg op til Natura 2000-områder og på såkaldte kategori 1, 2 og 3 naturområder.

Det er fastsat i Husdyrbrugloven, at et husdyranlæg ikke må etableres, udvides eller ændres, hvis det ligger mindre end 10 m fra kategori 1 eller 2 naturområder. Derudover er der krav til maksimal tilladt ammoniakdeposition på naturområder i kategori 1 og 2 samt et generelt beskyttelsesniveau for kategori 3 naturområder.

Påvirkning af kategori 1 naturområder

For naturområder i kategori 1 (ammoniakfølsomme naturtyper indenfor Natura 2000-områder) gælder, at totalbelastningen i naturområdet ikke må overskride fastlagte beskyttelsesniveauer, som afhænger af antallet af øvrige husdyrbrug, som har en ammoniakemission mellem 150 kg N og 5.000 kg N indenfor 2.500 m fra naturarealet.

Der er ingen kategori 1 natur i nærheden af ejendommen. Nærmeste Natura 2000-område er nr. 91 (habitatområde nr. 80) – Kongeåen – cirka 6 km sydvest for anlægget.

På grund af afstanden vurderer Vejen Kommune, at der ikke sker nogen væsentlig påvirkning af naturtyperne i området, og der er ikke behov for at stille skærpede vilkår for at begrænse ammoniakdepositionen på naturtyperne.

Påvirkning af kategori 2 naturområder

For naturområder i kategori 2 (§ 7 arealer udenfor Natura 2000-områder) gælder, at totalbelastningen i naturområderne ikke må overskride 1,0 kg N/ha/år. § 7 arealer er højmoser, lobeliesøer samt heder større end 10 ha og overdrev større end 2,5 ha.

Nedenstående tabel viser de kategori 2 naturområder i Kolding Kommune, der ligger nærmest husdyrbruget.

⁸ Habitatbekendtgørelsen, Bek. nr. 1595 af 06.12.2018.

⁹ Waddenzee-dommen fra EF-Domstolen, sag nr. C-127/02

Nr.	Naturtype	Afstand fra anlæg	Totalbelastning (kg N/ha/år)
1	Overdrev	1.500 m sydøst for anlægget	0,1
2	Overdrev	2.200 m sydøst for anlægget	0,0

Tabel 7. Beskyttede kategori 2 naturområder.

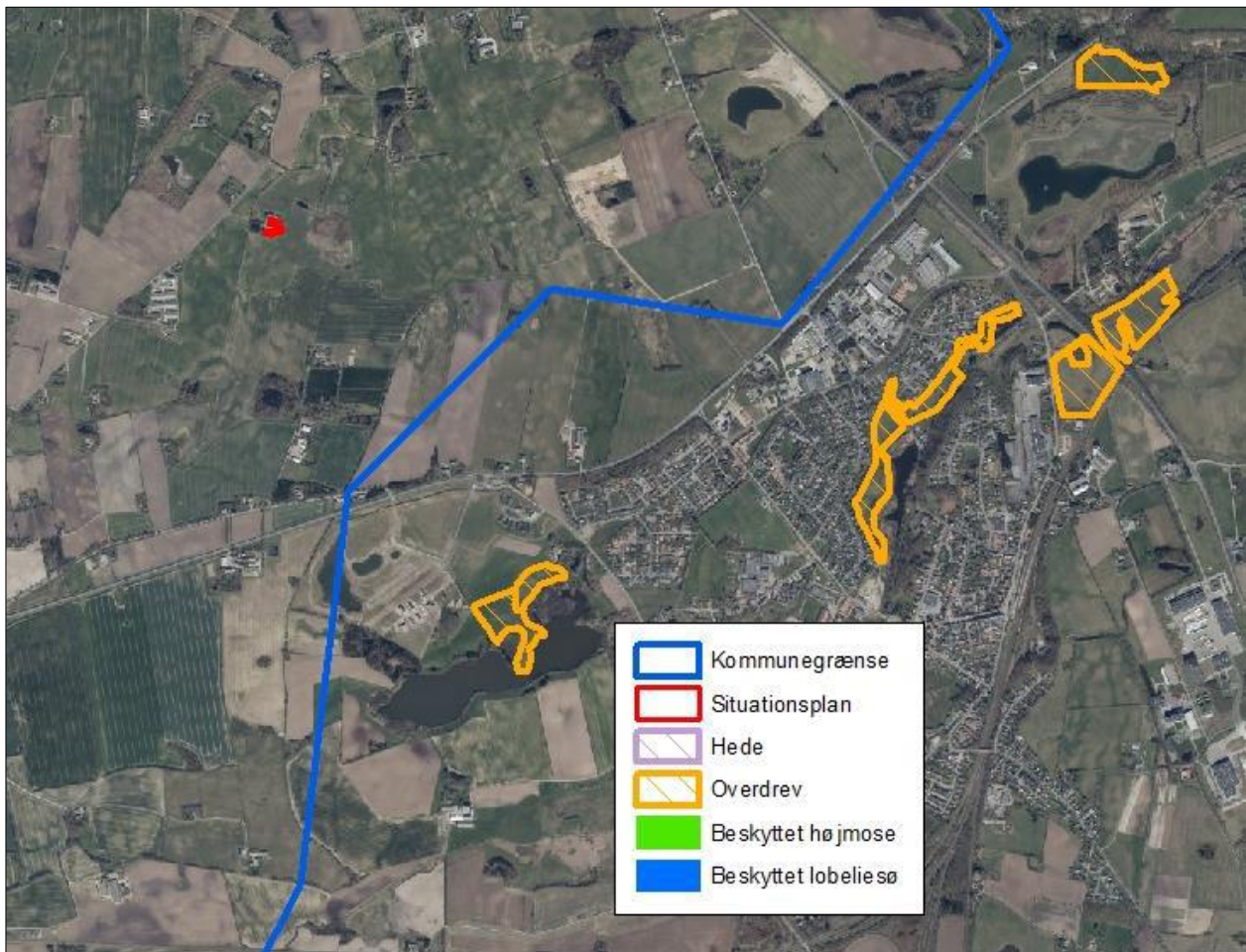

Figur 4. Kategori 2 naturområder ved anlægget.

Totaldepositionen beregnet til mellem 0,0 kg N/ha/år og 0,1 kg N/ha/år, og det fastsatte beskyttelsesniveau er overholdt.

Der sker således ikke nogen væsentlig påvirkning af naturtyperne, og Vejen Kommune vurderer, at der ikke er behov for at stille skærpede vilkår for at begrænse ammoniakdepositionen på naturtyperne.

Påvirkning af kategori 3 naturområder

Kommunen skal jf. Husdyrgodkendelsesbekendtgørelsen foretage en konkret vurdering af, om der forekommer andre naturarealer end ovennævnte ammoniakfølsomme naturtyper i kategori 1 og 2, som kan blive påvirket af ammoniakfordampningen fra ejendommens anlæg. Disse benævnes kategori 3 naturområder.

For naturområder i kategori 3 gælder, at kommunen skal tillade merdepositioner på 1,0 kg N/ha/år på naturtyperne. Kommunen kan efter en konkret vurdering tillade merdepositioner på mere end 1,0 kg N/ha/år. Kategori 3 natur er ammoniakfølsomme skove samt § 3 beskyttede heder, moser og overdrev, som ikke er omfattet af kategori 1 og 2 natur.

Derudover fremgår det af § 3 i Naturbeskyttelsesloven¹⁰, at der ikke må foretages en ændring i tilstanden af søer (>100 m²), vandløb, heder, ferske enge, strandenge, overdrev, moser og lignende.

Naturtyperne er vist i nedenstående figur og tabel.

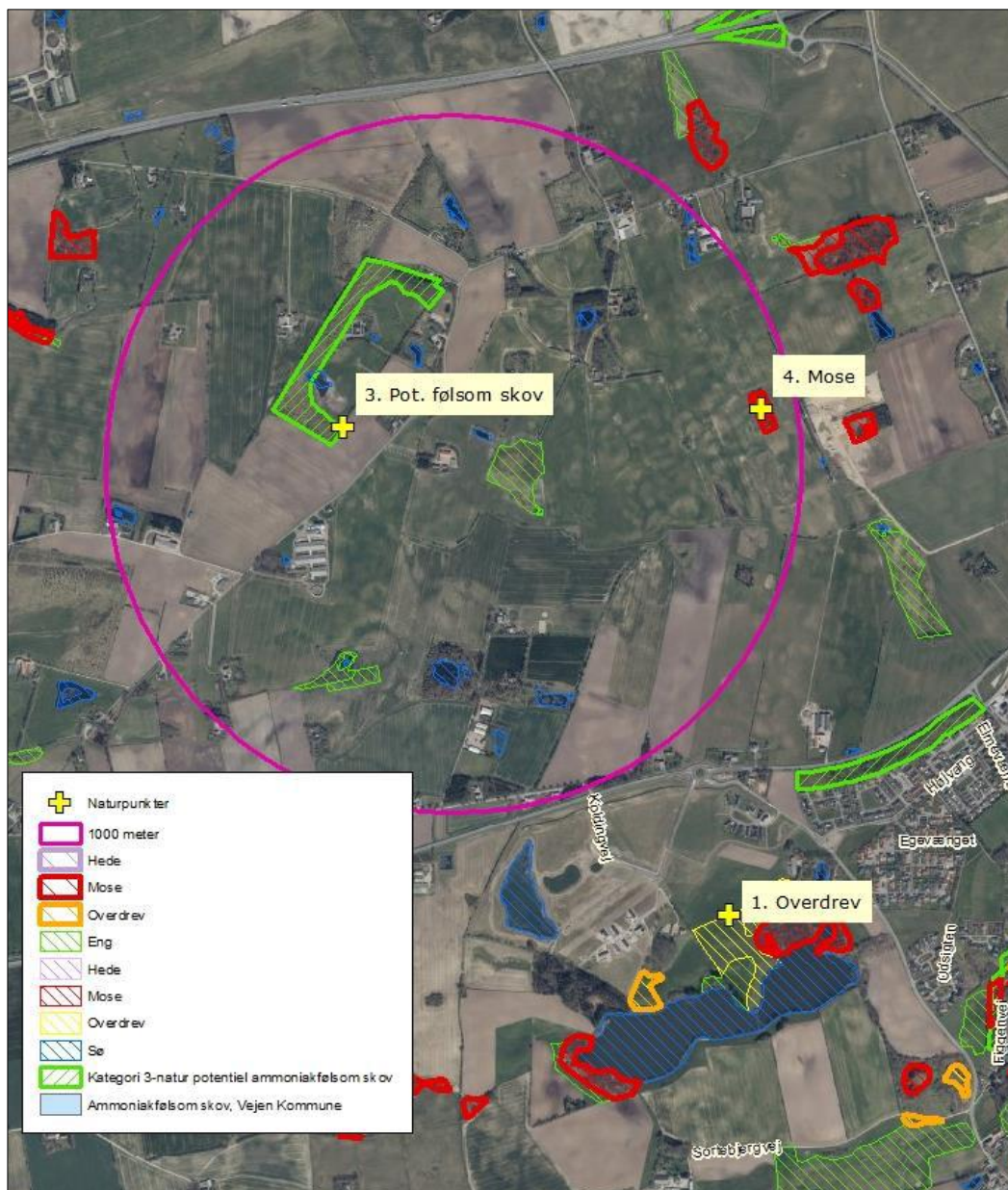

Figur 5. Kort over kategori 3 natur ved anlægget.

¹⁰ Bekendtgørelse af lov om naturbeskyttelse, LBK nr. 933 af 24/09/2009.

Nr.	Naturtype	Merbelastning (kg N/ha/år)
3	Pot. Følsom skov	1,0
4	Mose	0,3

Tabel 8. Beskyttede kategori 3 naturområder.

Merbelastningen til mosen er 0,3 kg N/ha/år og ligger under beskyttelsesniveauet på 1,0 kg N/ha/år i merbelastning. Der er ikke foretaget beregninger af ammoniakdeposition til øvrige naturarealer, da Vejen Kommune vurderer, at naturarealer, der ligger længere væk end de i tabellen nævnte naturarealer, ikke vil blive belastet med over 1,0 kg N/ha/år.

Skoven er etableret efter år 2010 på landbrugsjord og Vejen Kommune vurderer derfor, at den ikke er kvælstoffølsom.

Der sker således ikke nogen væsentlig påvirkning af naturtyperne, og Vejen Kommune vurderer, at der ikke er behov for at stille skærpede vilkår for at begrænse ammoniakdepositionen på naturtyperne.

For de nært liggende enge gælder det, at der ikke er registreret ammoniakfølsomme naturtyper på arealerne, og Vejen Kommune vurderer, at der heller ikke forekommer ammoniakfølsomme naturtyper på arealerne.

Der er registreret en del søer i nærheden af anlægget (se ovenstående figur). Det vurderes, at den primære risiko for næringsstofpåvirkning af søerne er tilførsel af fosfor via overfladeafstrømning fra de omkringliggende arealer, mens påvirkningen fra luftbåren ammoniak ikke vil være af betydning. Vejen Kommune vurderer derfor, at der ikke er grund til at stille skærpede vilkår til ammoniakreduktionen i forbindelse med påvirkning af søerne.

Bilag IV-arter, artsfredninger og rødlistearter

En række dyr og planter, der er omfattet af habitatdirektivets bilag IV, kan have levested, fødesøgningsområde eller sporadisk opholdssted omkring landbrugsejendomme. På baggrund af rapport fra DMU¹¹ samt Vejen Kommunes øvrige kendskab vurderes umiddelbart, at der kan være sydflagermus, odder, markfirben, stor vandsalamander og spidssnudet frø.

Heraf er odder omfattet af den danske rødliste som sårbar.

Flagermus benytter ofte hulheder i træer eller huse som opholdssted om dagen og under vinterdvalen. Føden består af insekter, som fanges i luften nær vådområder, marker, skove og levende hegn. De enkelte arter af flagermus har forskellige præferencer mht. fødesøgningsområde. Der er ingen registreringer af flagermus nær ejendommens anlæg, men det kan ikke udelukkes, at én eller flere arter kan raste eller yngle i området.

De resterende bilag IV-arter opholder sig ikke på ejendommen, men i det åbne land, derfor er de ikke beskrevet yderligere.

¹¹ Faglig rapport nr. 635 og nr. 322 fra Danmarks Miljøundersøgelser.

Vejen Kommune har ikke kendskab til andre registreringer af planter og dyr, som er omfattet af artsfredninger eller optaget på nationale eller regionale rødlistor i nærheden af husdyrbrugets anlæg, men en række af arterne vil med stor sandsynlighed forekomme i området.

Under forudsætning af, at eventuelle stillede vilkår i afsnittene "Ejendommens påvirkning af beskyttet natur – ammoniak" overholdes, vurderer Vejen Kommune, at driften af ejendommen ikke vil have negativ indflydelse på ovennævnte arter, da der ikke ændres på vandhuller, fortidsminder, sten- og jorddiger eller andre potentielle levesteder for padder eller krybdyr.

Der fjernes en gammel staldbygning, som kan være levested for flagermus, men Vejen Kommune vurderer, at det er mindre sandsynligt eftersom stalden i dag anvendes som slagtesvinestald og der derfor er daglige forstyrrelser ved stalden. Da der til ejendommen er tilknyttet andre bygninger, er det muligt for eventuelle flagermus på ejendommen at finde andre levesteder i nærområdet.

I henhold til Habitatbekendtgørelsens § 11¹² og de stillede vilkår, vurderer Vejen Kommune, at udvidelsen ikke vil medføre en forøget påvirkning af de nævnte bilag IV- og rødlistearter eller deres levesteder.

¹² Bek. nr. 408 af 01.05.2007, "Udpegning og administration af internationale beskyttelsesområder samt beskyttelse af visse arter".

3 Lovformalia m.m.

Del 3 omhandler forhold omkring høring og offentliggørelse samt varighed, restbeskyttelse, udnyttelse og ophør af bedriften.

Oplysninger om ejendom og husdyrbrug

Ejendomsnummer	5750015883
Matrikelnummer	14b, Gejsing By, Andst
CVR	37274224
CHR	42973
Ejendommens ejer	Michael Meier
Husdyrbrugets ejer	Michael Meier
Husdyrbrugets kontaktperson	Michael Meier

Forudgående inddragelse af offentligheden

Inddragelse af offentligheden er sket ved annoncering på kommunens hjemmeside den 11. juni 2020. Der er ikke kommet henvendelser fra øvrige borgere eller interesseorganisationer i denne sag.

Høring af udkast

Udkastet til afgørelsen har været sendt i høring i 2 uger fra den 30. juni 2020 til den 16. juli 2020 hos ansøger, og andre der har anmodet om at få udkastet tilsendt.

Orientering om udkast til afgørelsen er sendt til alle borgere, der er part i sagen (herunder naboer indenfor konsekvensradius). Udkastet eftersendes ved henvendelse herom.

Parter:

Orientering af naboer er sket indenfor konsekvenszonen på 581 meter. I forbindelse med, at ansøger i forbindelse med høringen har mindsket produktionsarealet er konsekvensradius følgende blevet mindre. Den beregnede konsekvensradius på det godkendte projekt er derfor 549 meter i henhold til www.husdyrgodkendelse.dk.

Adresse	Postnr.	By
Egholtvej 16 (Gejsingvej 48)	6600	Vejen
Gejsingvej 23 B	6600	Vejen
Gejsingvej 25	6600	Vejen
Gejsingvej 27	6600	Vejen
Gejsingvej 29	6600	Vejen
Gejsingvej 31	6600	Vejen
Gejsingvej 34	6600	Vejen

Gejsingvej 36	6600	Vejen
Gejsingvej 38	6600	Vejen
Gejsingvej 46	6600	Vejen
Gejsingvej 48	6600	Vejen
Gejsingvej 50	6600	Vejen
Gejsingvej 50 A	6600	Vejen
Gejsingvej 50,1.	6600	Vejen
Hovedgaden 9A,st (Gejsingvej 50)	6621	Gesten
Koldingvej 41	6640	Lunderskov
Langrejsvej 12	6600	Vejen
Rolykkevej 19	6600	Vejen
Rolykkevej 23	6600	Vejen
Skovridervej 23 (Rolykkevej 19)	6715	Esbjerg N
Stilundvej 15 (Gejsingvej 50)	6621	Gesten

Interessenter, der har anmodet om udkast:

Adresse	Postnr.	By
Gejsingvej 27	6600	Vejen
Langrejsvej 3	6600	Vejen
Gejsingvej 25	6600	Vejen
Gejsingvej 23 B	6600	Vejen
Gejsingvej 38	6600	Vejen

Indkomne høringsbidrag og kommunens vurdering

Der er indkommet høringsbidrag fra ansøger:

Staldene ønskes ændret i størrelse fra 2 x 1.900 m² til 2 x 1.750 m². Staldene er uændret i længden (80 meter), men bliver 22 meter brede i stedet for 24 meter. Placeringen af stald 2 ændres derfor en smule, så afstandskravet på 30 meter til skel mod vest er overholdt.

Vejen kommunes bemærkninger:

Den ønskede ændringer medfører ikke forøgede forurening eller øgede gener, idet ammoniakfordampning og lugtgener bliver mindre samtidig med at produktionsarealet bliver mindre. Det betyder også, at den beregnede geneafstand mht. lugt bliver mindre. Tekst og tabeller vedr. beregning af ammoniak, lugt og BAT-niveau er derfor ændret i nærværende afgørelse. Det er således heller ikke nødvendigt, at dispensere for afstandskravet til naboskel mod øst. Vilkår 6 ændres som følge heraf.

Der er indkommet høringsbidrag fra Gejsingvej 27, 6600 Vejen:

1. Det ønskes oplyst, om der bliver opført et korntørringsanlæg på Gejsingvej 32, 6600 Vejen og konkrete beskrivelse af, om der vil komme andre støjgener med lavfrekvent støj fra blæsere mm.

Vejen kommunes bemærkning: Ansøger har oplyst til Vejen Kommune, at der ikke bliver opstillet korntørringssiloer på Gejsingvej 32. Der opstilles siloer til opbevaring af indkøbt færdig foder til dyrene. Der vil komme støj fra ventilationsanlæg og varmevekslerne, som vil være yderst begrænset, da der er tale om nye, støjsvage anlæg samt i forbindelse med transport af foder, dyr og gødning til og fra ejendommen. Se afsnit vedr. støj i afgørelsen.

I Støjvejledningen¹³ anføres ingen grænseværdier for støjbelastningen fra virksomheder ved boliger i det åbne land. Til fastlæggelse af støjgrænser ved de nærmeste boliger i det åbne land har kommunen anvendt de grænseværdier, der gælder for områder med blandet bolig- og erhvervsbebyggelse.

Der stilles generelle vilkår til overholdelse af støjgrænser samt vilkår om, at en beregning/måling af støjniveauet i omgivelserne kan kræves, såfremt tilsynsmyndigheden finder, at eventuelle klager er velbegrundede. Se vilkår 22, 23, 24 og 29.

2. Der udtrykkes bekymring for øgede lugtgener, øget algevækst på bolig, flere flue- og rottegener samt enorme støjproblemer.

Vejen kommunes bemærkning: Der vil kunne opleves forøgede lugtgener i området i kraft af, at der etableres et nyt husdyrbrug i området. Vejen Kommune gør i den forbindelse opmærksom på, at det generelle, landsdækkende beskyttelsesniveau mht. lugt er overholdt. Husdyrbruget på Gejsingvej 32, 6600 Vejen adskiller sig ikke markant fra andre tilsvarende husdyrbrug, og Vejen Kommune vurderer derfor, at der ikke er faglig begrundelse for at stille skærpede vilkår til lugtbegrænsning i den konkrete sag ud over generel lovgivning på området.

Vedr. støjgener, se afsnittet vedr. støj fra ejendommen samt ovenstående bemærkning.

Der er oftest ikke problemer med fluer ved konventionelle slagtekyllingeejendomme. Dyrene og foderet opbevares i lukkede stalde og siloer. Der holdes rent omkring stald og fodersiloer, så der ikke opstår uhygiejniske forhold.

Oplag af fast husdyrgødning sker efter gældende regler, der bl.a. foreskriver, at fast husdyrgødning skal overdækkes.

¹³ Miljøstyrelsens vejledning nr. 5/1984 "Ekstern støj fra virksomheder".

Rotter er man forpligtet til at anmelde, hvis man observerer dem på sin ejendom. Der er desuden krav fra slagteriet om, at ejendommen skal have en sikringsaftale med et skadedyrsfirma og 6 årlige besøg fra det valgte firma. Miljø- og Fødevareklagenævnet har i en afgørelse fra 3. juni 2019 (j.nr. 19/02737) tilkendegivet, at den generelle regulering i rottebekendtgørelsen, miljøgodkendelsens vilkår om foderopbevaring samt kontrolsystemer på husdyrbrug er tilstrækkelig til at sikre en effektiv bekæmpelse og forebyggelse af rotter.

Oplag af husdyrgødning og opbevaring af foder kontrolleres i forbindelse med tilsyn på ejendommen.

Algevæksten skyldes tilstedeværelse af luftbårne næringsstoffer, bl.a. kvælstof, som fordamper som ammoniak fra stalde og opbevaringslagre i landbruget. I Vejen Kommune er baggrundsbelastningen ca. 17 kg N/ha/år. En del af denne baggrundsbelastning kommer også fra udlandet. Vejen Kommune kan derfor ikke afvise, at ammoniakfordampning fra slagtekyllingeproduktionen på Gejsingvej 32, 6600 Vejen er medvirkende årsag til algevækst på taget på Gejsingvej 27, 6600 Vejen.

Vejen Kommune har taget udgangspunkt i at alle afstandskrav mht. beboelse er overholdt. Dog har Vejen Kommune meddelt dispensation mht. afstandskravet til naboskel.

3. Der ønskes krav om årlig, akkrediteret støjmåling.

Vejen kommunes bemærkning: Der er stillet vilkår om, at husdyrbruget på tilsynsmyndighedens forlangende skal dokumentere, at vilkår om støj er overholdt, hvis tilsynsmyndigheden finder, at eventuelle klager er velbegrundede. Se vilkår 23.

4. Der ønskes krav om, at der ikke etableres korntørringsanlæg eller andre anlæg med lavfrekvent støj.

Vejen kommunes bemærkning: Ansøger har i det konkrete projekt oplyst, at der ikke opstilles korntørringsanlæg på ejendommen, da der ikke er brug for et sådant. Dyrene fodres med et færdigblandet, indkøbt foderprodukt, der tilgodeser dyrenes behov under vækstfasen. Dyrene tildeles ikke korn ved siden af. Jf. vilkår 1 skal drifts-, indretnings- eller bygningsmæssige ændringer, der er relevante i forhold til afgørelsen, anmeldes til kommunen inden gennemførelsen. Kommunen vurderer efterfølgende, om de aktuelle planer for ændring/udvidelse kan ske inden for rammerne af denne afgørelse. Der stilles derfor ikke yderligere vilkår.

5. Der ønskes krav om læhegn rundt om hele ejendommen, herunder også omkring møddingspladsen.

Vejen kommunes bemærkning: Ansøger imødekommer anmodningen og der stilles derfor vilkår om, at der beplantes omkring ejendommen. Vilkår 3 udvides til at omfatte denne beplantning, se desuden figur 1a for placering af beplantning.

6. Der udtrykkes bekymring om, at etablering af møddingsplads vil medføre forøgede rotte- og fluegener i området.

Vejen kommunes bemærkning: Som beskrevet i afsnittet "skadedyr" og "husdyrgødning og opbevaringsanlæg" vil der blive bekæmpet fluer efter gældende regler. Dybstrøelsen opbevares kortvarigt på møddingspladsen og Vejen Kommune vurderer, at de gældende regler og retningslinjer der er på området, er tilstrækkelige til at sikre omkringboende for gener

fra rotter og fluer. Forholdene kontrolleres desuden i forbindelse med at der foretages tilsyn på ejendommen.

7. Der udtrykkes bekymring om håndteringen af døde dyr på ejendommen.

Vejen kommunes bemærkning: Som beskrevet i afsnittet "kemikalier og affald" opbevares og afhentes selvdøde og aflivede dyr i henhold til "Bekendtgørelse om opbevaring af døde dyr". Døde kyllinger opbevares i lukkede DAKA-containere og afhentes efter behov.

8. Der udtrykkes bekymring om hvorvidt Gejsingvej og Gejsing By kan tåle mere tung trafik. Der foreslås en udvidelse af Gejsingvej eller etablering af en ny vej.

Vejen kommunes bemærkning: Tilladelsen meddeles i medfør af husdyrbrugloven og der kan ikke stilles vilkår til trafik/kørsel på offentlig vej. Dette reguleres af færdselsloven. Henvendelse om trafikale udfordringer kan rettes til Vejen Kommune, Team Vej og Park.

9. Der ønskes dokumentation for, hvor mange m³ drikkevand dyrene på ejendommen skal bruge.

Vejen kommunes bemærkning: Der er givet en vandindvindingstilladelse til ejendommen, som vurderes at dække ejendommens behov. Vilkår 40 (opsætning af vandur på ejendommens staldanlæg) sikrer, at der sker en måling af det reelle forbrug af vand fra drikkevandsboringen.

10. Der spørges til håndteringen af tagvand fra produktionsbygningerne.

Vejen kommunes bemærkning: Vejen Kommune har præciseret i afsnittet "rest-, spildevand og overfladevand", at der skal etableres stenkister langs med begge nye stalde, hvorfra tagvandet vil nedsive til drænrør der leder til en opsamlingsbeholder. Der vil kun blive etableret tagrender ved forrum samt ved fodersiloer. Vandet fra tagrenderne vil blive ledt til stenkisterne.

Tilladelserne til afledning af tag- og spildevand gives som nævnt særskilt fra denne afgørelse, da de ikke er omfattet af Husdyrbrugloven.

11. Der spørges til rensning af spildevand (vaskevand fra produktionsbygningerne).

Vejen kommunes bemærkning: Spildevandet udbringes på landbrugsarealer i omdrift efter gældende regler.

12. Der ønskes en forklaring på hvorfor der gives dispensation fra afstandskravet til skel og der ønskes et kort der viser afstand mellem skel og bygninger.

Vejen kommunes bemærkning: I forbindelse med at projektet er ændret i høringsfasen (der ønskes 2 x 1.750 m² produktionsareal i stedet for 2 x 1.900 m² produktionsareal) er staldene blevet smallere og afstanden mellem staldene er ændret fra 20 meter til 15 meter, er det ikke længere nødvendigt at dispensere fra afstandskravet til skel mod vest. Det er stadig en forudsætning for projektets gennemførelse, at der kan dispenseres til afstandskravet til naboskel mod syd. Ejer af marken, der grænser op til ansøgers byggefelt, er blevet hørt i den forbindelse, og han har ikke indsendt kommentarer hertil.

Det er som beskrevet i afsnittet "afstandskrav" lagt vægt på, at slagtekyllingestaldene ikke kan placeres i tilknytning til eksisterende bygninger uden dispensation fra afstandskravet da en alternativ placering nord for ejendommen, hvor staldene ligger øst-vest ikke mulig, idet

lugt til nabo ikke vil kunne overholdes. Der hører ikke andre arealer til ejendommen, så et evt. barmarksprojekt er heller ikke en mulighed.



Figur 6. Kort der viser hvortil der dispenseres for afstandskrav til skel.

13. Der udtrykkes bekymring for generel befolkningssundhed.

Vejens kommunes bemærkning: Højt ammoniakindhold i luften kan være sundhedsskadeligt for mennesker. Der er via lovgivningen indført en begrænsning på ammoniakemissionen for husdyrbrug i form af krav om miljøvenlig teknologi (BAT). BAT kravet er medvirkende til at de overordnede mål om begrænsning af ammoniakindhold i luften overholdes. På Gejsingvej 32, 6600 Vejen overholdes lovgivningens krav til BAT, hvorved ammoniakindholdet i luften begrænses.

Risikoen ved MRSA eller antibiotikaresistens håndteres af generelle veterinærregler i fødevarestyrelsens regi. Der er ikke særlige forhold ved beliggenheden af Gejsingvej 32, 6600 Vejen som betyder, at der skal udvises særlig forsigtighed. Særlige forhold kunne f.eks. være beliggenhed i umiddelbar nærhed til sygehus/institutioner ol.

Der er i miljøtilladelsen gjort rede for at der ikke forventes væsentlige gener for omgivelserne med støv, støj eller lugt mv.

Samlet vurderes det, at husdyrbruget på Gejsingvej 32, 6600 Vejen kan drives på stedet uden at påvirke menneskers sundhed negativt.

14. Spørgsmål vedr. kumulation.

Vejen kommunes bemærkning. I forhold til lugt er der regnet med kumulation fra 2 eller flere ejendomme, som er den mulighed, som ansøgningssystemet www.husdyrgodkendelse.dk tilbyder. Det generelle lugtgenekriterie er overholdt til nærmeste naboer, samlet bebyggelse og til byzone. Figur 7 herunder viser hvilke andre husdyrbrug (blå prikker) der er i området ved Gejsingvej 32, 6600 Vejen og deres beregnede kumulationsradius (pink cirkel).

I forhold til natur, er det alene væsentligt, at se på kumulation i forhold til såkaldt kategori 1 natur. Vejen Kommune har konstateret, at nærmeste Natura 2000-område er nr. 91 (habitatområde nr. 80) – Kongeåen – som ligger cirka 6 km sydvest for anlægget. På grund af den store afstand påvirker anlægget på Gejsingvej 32, 6600 Vejen ikke kategori 1-naturtyperne, og det er derfor ikke nødvendigt, at stille krav til reduceret ammoniakbelastning af ejendommen.

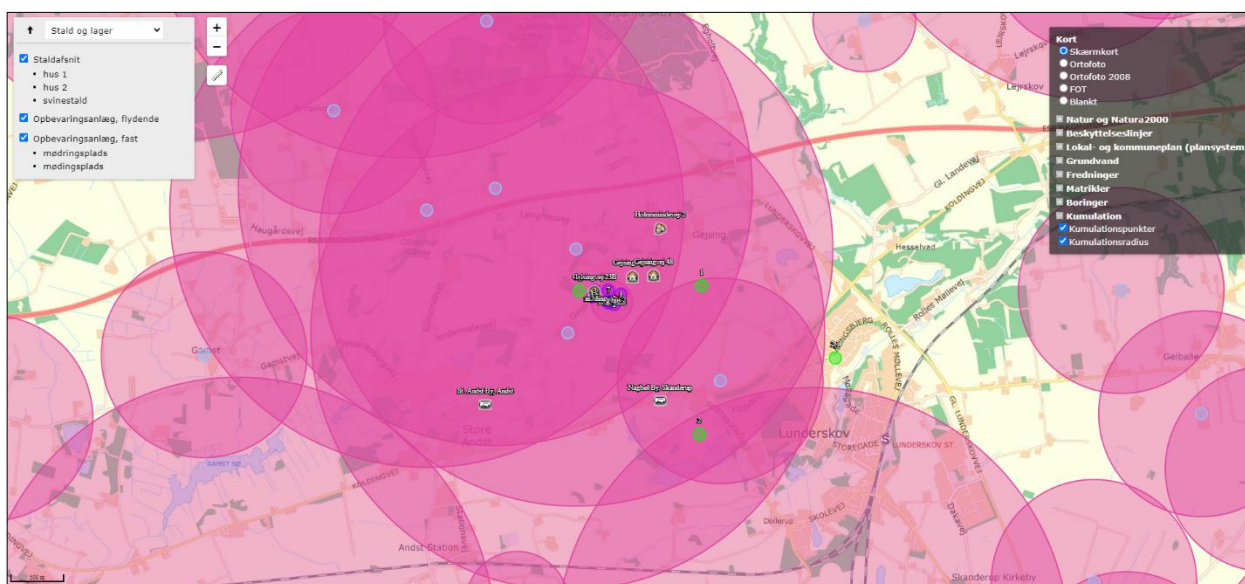

Figur 7. Kort fra www.husdyrgodkendelse.dk der viser kumulationspunkter og radius for husdyrbrug i området ved Gejsingvej.

15. Der ønskes dokumentation for, at der ikke sker en negativ påvirkning af sårbar natur eller fugle/dyreliv (særligt bilag IV-arter).

Vejen kommunes bemærkning: Der henvises til afsnittet "Ejendommens påvirkning af beskyttet natur – ammoniak".

Der er indkommet høringsbidrag fra Gejsingvej 25, 6600 Vejen:

16. Der udtrykkes bekymring for øgede lugtgener, øget algevækst på bolig, flere flue- og rottegener samt enorme støjproblemer.

Vejen kommunes bemærkning: Se bemærkning til punkt 1 og 2.

17. Der ønskes krav om årlig, akkrediteret støjmåling.

Vejen kommunes bemærkning: Se bemærkning til punkt 3.

18. Der ønskes krav om, at der ikke etableres korntørringsanlæg eller andre anlæg med lavfrekvent støj.

Vejen kommunes bemærkning: Se bemærkning til punkt 4.

19. Der ønskes krav om læhegn rundt om hele ejendommen.

Vejen kommunes bemærkning: Se bemærkning til punkt 5.

20. Der ønskes krav om at møddingspladsen flyttes til en placering syd for ejendommen.

Vejen kommunes bemærkning: Ansøger har ønsket at placere møddingspladsen vest for ejendommen. Dette skyldes dels at han således undgår, at fragtbiler der skal afhente dybstrøelsen fra staldene kommer i nærheden af kyllingestaldene. Herved sikres besættningens sundhedsstatus og risikoen for overførsel af fremmede patogener til besætningen minimeres. Fysisk er der heller ikke plads til en møddingsplads syd for ejendommen. Jf. www.husdyrgodkendelse.dk er lugtgenekriteriet overholdt ved den valgte placering. Der er desuden krav om at gødningen skal overdækkes og der er stillet vilkår om beplantning ved møddingspladsen.

21. Der ønskes en forklaring på hvorfor der gives dispensation fra afstandskravet til skel.

Vejen kommunes bemærkning: Se bemærkning til punkt 12.

22. Der udtrykkes bekymring for trafiksikkerheden (gående og cyklister) på Gejsingvej.

Vejen kommunes bemærkning: Nærværende Miljøtilladelse meddeles i henhold til Husdyrgodkendelsesloven. Trafik på offentlige veje reguleres af færdselsloven og det er politiet der er myndighed på denne del af lovgivningen.

23. Der spørges til ejendommens håndtering af overfladevand.

Vejen kommunes bemærkning: Ansøger oplyser, at han vil nedsive tagvandet på egen ejendom. Han er opmærksom på, at dette kræver en tilladelse ved Vejen Kommune. Tilladelsen til nedsivning af overfladevand meddeles i en separat afgørelse. Se afsnittet "Rest-, spildevand og overfladevand".

24. Der udtrykkes bekymring for generel befolkningssundhed.

Vejen kommunes bemærkning: Se bemærkning til punkt 13.

Der er indkommet høringsbidrag fra Gejsingvej 38, 6600 Vejen:

25. Der udtrykkes bekymring for trafiksikkerheden på Gejsingvej og der stilles spørgsmål til, om vejen kan holde til den tunge trafik.

Vejen kommunes bemærkning: Se bemærkning til punkt 7. Borgere der bliver opmærksomme på ødelagte veje og rabatter i Vejen Kommune har mulighed for at meddele dette til Vejen Kommune vha. selvbetjeningsløsningen "Giv et praj": <https://vejen.dk/borger/transport-rejser-og-trafik/drift-og-vedligehold/giv-os-et-praj/> . Man kan også ringe til Vejen Kommune med oplysningerne, eller sende en mail på teknik@vejen.dk. Opleves der jord på kørebanen er man ligeledes velkommen til at kontakte Vejen Kommune.

26. Der spørges til om vandet der vaskes stalde med udledes urensset.

Vejen kommunes bemærkning: Staldene vaskes med godkendte midler og opsamles i opsamlingsbeholderen, og udbringes efterfølgende på landbrugsjorde i omdrift i henhold til gældende lovgivning.

27. Der udtrykkes bekymring for generel befolkningssundhed.

Vejen kommunes bemærkning: Se bemærkning til punkt 13.

28. Der stilles spørgsmål til ejendommens indvindingstilladelse.

Vejen kommunes bemærkning: Ejendommens indvindingstilladelse er givet i en separat afgørelse på baggrund af en konkret vurdering. Der henvises til denne for yderligere beskrivelser og vurderinger.

29. Der spørges til ejendommens håndtering af overfladevand.

Vejen kommunes bemærkning: Se bemærkning til punkt 23.

30. Der udtrykkes bekymring for øgede støjgener.

Vejen kommunes bemærkning: Se bemærkning til punkt 1.

31. Der ønskes krav om årlig, akkrediteret støjmåling.

Vejen kommunes bemærkning: Se bemærkning til punkt 3.

32. Der ønskes dokumentation for, at der ikke sker en negativ påvirkning af sårbar natur eller fugle/dyreliv (særligt bilag IV-arter).

Vejen kommunes bemærkning: Der henvises til afsnittet "Ejendommens påvirkning af beskyttet natur – ammoniak".

33. Spørgsmål vedr. kumulation.

Vejen kommunes bemærkning: Se bemærkning til punkt 14.

34. Der ønskes krav om læhegn rundt om hele ejendommen.

Vejen kommunes bemærkning: Se bemærkning til punkt 5 og vilkår 3.

35. Der ønskes krav om at møddingspladsen flyttes til en placering syd for ejendommen.

Vejen kommunes bemærkning: Se bemærkning til punkt 20.

36. Der ønskes en forklaring på hvorfor der gives dispensation fra afstandskravet til skel.







Vejen kommunes bemærkning: Se bemærkning til punkt 12.

37. Det ønskes oplyst hvordan konsekvensradius beregnes.

Vejen kommunes bemærkning: Der sker en beregning af ejendommens konsekvensradius i www.husdyrgodkendelse.dk, som er det ansøgningssystem ansøger skal benytte til at ansøge om miljøtilladelse. I forbindelse med at ansøger har reduceret produktionsarealet i høningsfasen, er konsekvensradius ændret fra 581 meter til 549 meter. Se indsatte figur fra www.husdyrgodkendelse.dk.

6. Nabopåvirkning

6.1 Samlet resultat af lugtberegning

Bebyggelse	Kumulation	Model	Ukorrigeret geneafstand	Korrigeret geneafstand	Vægtet gennemsnits- afstand	Genekriterie overholdt
Gejsingvej 23B 	2	NY	191,6	229,9	231,1	Ja
Gejsingvej 34 	2	NY	191,6	229,9	276	Ja
Gejsingvej 48 	2	NY	191,6	229,9	432,4	Ja
Holmsmindevej 2 	2	NY	420,3	504,4	813,7	Ja
Nagbøl By, Skanderup 	2	NY	563,8	642,7	1071,5	Ja
St. Andst By, Andst 	2	NY	563,8	642,7	1634,9	Ja

Konsekvenszone: 549 m

Der er indkommet høringsbidrag fra Langrejsvej 3, 6600 Vejen:

Vejen Kommunes bemærkning: I forbindelse med, at ansøger har reduceret produktionsarealet er konsekvensradius ændret fra 581 meter til 549 meter. Beboelsen på Langrejsvej 3, 6600 Vejen ligger derfor nu udenfor den beregnede konsekvensradius.

38. Der udtrykkes bekymring for øgede lugtgener, flere flue- og rottegener samt enorme støjproblemer.

Vejen kommunes bemærkning: Se bemærkning til punkt 1.

39. Der udtrykkes bekymring om reduceret ejendomsværdi af husene i området.

Vejen Kommunes bemærkning: Nærværende Miljøtilladelse meddeles i henhold til Husdyrgodkendelsesloven. Forhold vedr. ejendomsværdi behandles ikke i Husdyrbrugloven.

Generelt for området ved Gejsingvej 32, 6600 Vejen gælder det, at området er præget af intensiv landbrugsdrift. Det er Vejen Kommunes vurdering, at de to projekterede kyllingehuse derfor ikke vil fremstå som fremmede elementer i området. Der er i dag flere ejendomme med intensiv produktion af svin og fjerkræ i området. Vejen Kommune gør i den forbindelse opmærksom på, at genekriteriet mht. lugt er overholdt og det samme er beskyttelsesniveauerne mht. ammoniak. Alle afstandskrav, på nær afstandskrav til markskel mod syd, er overholdt. Ejer af matrikel der støder op til skel er blevet hørt i forbindelse med udarbejdelsen af miljøtilladelsen, og har i den forbindelse ikke haft nogle kommentarer. Der er stillet vilkår til ejendommen, som fastlægger produktionsarealet – og dermed hvor meget lugt og ammoniak der vil blive udledt fra ejendommen. Der er stillet vilkår til støj og håndtering af forbrugsstoffer og restprodukter samt vilkår til beplantning ved ejendommen. Vilkårene håndhæves i forbindelse med de lovpligtige tilsyn på ejendommen. Staldene opføres med ventilationssystemer, som er styret af klimaet i staldene. Derved sikres det, at ventilationen ikke er i drift med mindre at det er nødvendigt for at sikre dyrevelfærden i staldene. Sammen med den generelle lovgivning vurderes det, at ejendommen kan drives på stedet på en måde der ikke er uforenelig med den generelle lovgivning på området.

Der er indkommet høringsbidrag fra Gejsingvej 23B, 6600 Vejen:

40. Der udtrykkes bekymring for øget støj fra den mer-trafik, som etableringen og driften af de nye kyllingestalde vil medføre i lokalområdet og det foreslås, at Vejen Kommune anlægger en ny vej, der forbinder husdyrbrugene i området med Koldingvej.

Vejen kommunes bemærkning: Ejendommens miljøtilladelse meddeles efter Husdyrbrugloven. Den støj der opstår fra transporter i forbindelse med opførelse og drift af et husdyrbrug behandles ikke af Husdyrbrugloven. Der er sat støjvilkår til ejendommen (vilkår 22, 23, 24, 25 og 29). Vilkår om støj og lavfrekvent støj samt vibrationer (rystelser) gælder al støj fra landbrugsdrift på ejendommens bygningsparcel – ikke støj fra f.eks. markdrift eller anden færdsel på offentlig vej. Forslaget vedr. etablering af en ny vej i området er sendt til Team Vej og Park i Vejen Kommune.

41. Der stilles spørgsmål til hvordan ammoniakudledningen fra ejendommen vil påvirke mennesker i området, naturen samt ejendoms- og grundværdi.

Vejen kommunes bemærkning: Se bemærkning til punkt 13. Nærværende Miljøtilladelse meddeles desuden i henhold til Husdyrgodkendelsesloven. Forhold vedr. ejendoms- og grundværdi behandles ikke i Husdyrbrugloven. Se afsnittet "Ejendommens påvirkning af beskyttet natur – ammoniak" for beskrivelse og vurdering af hvordan ammoniak fra ejendommen påvirker naturen i området.

Offentliggørelse af afgørelse og orientering til modtagere

Kommunens afgørelse er offentliggjort på kommunens hjemmeside torsdag den 30. juli 2020.

Kopi af afgørelsen er sendt til parter og interessenter, der har anmodet om høringsudkast og haft kommentarer hertil samt organisationer og myndigheder, der fremgår af nedenstående liste.

Der kan klages over kommunens afgørelse til Miljø- og Fødevareklagenævnet senest den 27. august 2020 jf. vedlagte klagevejledning (bilag 1).

Kopimodtagere af afgørelsen

Gejsingvej 25, 6600 Vejen.

Gejsingvej 27, 6600 Vejen.

Gejsingvej 38, 6600 Vejen.

Gejsingvej 23B, 6600 Vejen.

Langrejsvej 3, 6600 Vejen

Embedslægerne i Region Syddanmark, sesyd@sst.dk

Danmarks Sportsfiskerforbund, Skyttevej 4, 7182 Bredsted post@sportsfiskerforbundet.dk

Danmarks Fiskeriforening, Nordensvej 3, Taulov, 7000 Fredericia mail@dkfisk.dk

Ferskvandsfiskeriforeningen for Danmark, Formand Niels Barslund, Vormstrupvej 2, 7540 Haderup nb@ferskvandsfiskeriforeningen.dk

Danmarks Naturfredningsforening, Masnedøgade 20, 2100 København Ø dnvejen-sa-ger@dn.dk

Det Økologiske Råd, Blegdamsvej 4B, 2200 København N husdyr@ecocouncil.dk

Friluftsrådet, Scandiagade 13, DK-2450 København SV. Lokalfdeling: Friluftsrådet for Trekantområdet, att. Bent Holgersen, Hvedevænget 30, 6600 Vejen, holgersen@vejen-net.dk

Dansk Ornitologisk forening, Vesterbrogade 140, 1620 København V, lokalkontoret vejen@dof.dk

Museet på Sønderkov, post@sonderskov.dk

Udnyttelse af afgørelse

Afgørelsen er blandt andet givet på vilkår, der regulerer de landskabelige værdier (vilkår nr. 3, 4 og 5). Derfor må den først udnyttes efter klagefristens udløb jf. Husdyrbrugloven. En eventuel klage har derefter opsættende virkning, og du kan først udnytte godkendelsen/tilladelsen, når klagenævnet har truffet endelig afgørelse i sagen.

Tilladelsens varighed, retsbeskyttelse og revurdering

I Husdyrbrugloven gives der 6 års udnyttelsesfrist.

Efter den fastsatte udnyttelsesfrist gælder det, at hvis miljøtilladelsen ikke udnyttes (helt eller delvist) i 3 på hinanden følgende år, bortfalder den del, som ikke har været udnyttet i de seneste 3 år (kontinuitetsprincippet).

Produktionsarealet er udnyttet, når 25 % af arealet er driftsmæssigt udnyttet, dvs. at der går mindst 50 % af det mulige antal dyr inden for rammerne af dyrevelfærdskravene.

Med denne afgørelse følger 8 års retsbeskyttelse. Dette betyder, at vilkårene inden for denne periode kun kan ændres, hvis der fremkommer nye oplysninger om forureningens skadelige virkning, hvis forureningen medfører skadevirkninger, der ikke kunne forudses da afgørelsen blev meddelt, eller hvis forureningen i øvrigt går ud over det, som blev lagt til grund. Der henvises til reglerne i Husdyrbrugloven.

Husdyrbrugets ophør

Vejen Kommune stiller vilkår om, oprydning og bortskaffelse af affald ved ophør af bedriften. Herunder at der skal træffes de nødvendige foranstaltninger for at undgå forureningsfare, dvs. alle opbevaringsanlæg skal tømmes og rengøres, og ejendommen skal fremgå i miljømæssig god stand.

Ved eventuelt ophør af produktionen, vil der efter Vejen Kommunes opfattelse ikke ske en væsentlig indvirkning på miljøet fra produktionsanlægget hvis:

- Staldanlæg samt husdyrgødnings- og foderopbevaringsanlæg tømmes og rengøres grundigt.
- Miljøfarligt affald bortskaffes efter de til enhver tid gældende regler.

Øvrige forhold

Byggeri, vandindvinding og spildevandsafledning

Projektet indeholder byggeri eller bygningsændringer, og der skal derfor indsendes byggeansøgning til Vejen Kommune via www.bygogmiljoe.dk.

Ejer skal selv sikre, at nybyggeri og ændret bygningsanvendelse bliver registreret i BBR. BBR-afdelingen kan evt. kontaktes på teknik@vejen.dk.

Da vandforbruget stiger, og der anvendes egen boring, skal der indsendes ansøgning om indvindingstilladelse til Vejen Kommune.

Særskilt tilladelse til afledning af spildevand og tagvand skal indhentes hos Vejen Kommune inden der gives byggetilladelse.

Der kan være andre forhold, der skal søges om ved Vejen Kommune.

Bilagsoversigt

1. Klagevejledning.
2. Oversigtskort.

Bilag 1.

Klagevejledning, jf. "Lov om miljøgodkendelse mv. af husdyrbrug" nr. 1572 af 20.12.2006.

Hvilke afgørelser, tilladelser og miljøgodkendelser kan påklages

Alle afgørelser, der er truffet af kommunen med hjemmel i "Lov om miljøgodkendelse mv. af husdyrbrug" eller regler, der er fastsat med hjemmel i loven, kan jf. § 76 påklages til Miljø- og Fødevareklagenævnet.

Hvem kan klage

Klageberettiget er enhver med væsentlig interesse i sagens udfald, miljøministeren samt visse landsdækkende organisationer, jf. §§ 84-87.

Til hvem skal der klages

Der skal klages via den elektroniske klageportalen. Se vejledning på www.naevneneshus.dk. Miljø- og Fødevareklagenævnet skal som udgangspunkt afvise en klage, der kommer uden om Klageportalen, hvis der ikke er særlige grunde til det. Hvis du ønsker at blive fritaget for at bruge Klageportalen, skal du sende en begrundet anmodning til den myndighed, der har truffet afgørelse i sagen. Myndigheden videresender herefter anmodningen til Miljø- og Fødevareklagenævnet, som træffer afgørelse om, hvorvidt din anmodning kan imødekommes.

Klagefrist

Klagen skal være indgivet senest 4 uger efter, at afgørelsen, tilladelsen eller miljøgodkendelsen er meddelt. Er afgørelsen offentligt bekendtgjort f.eks. ved annoncering, regnes klagefristen fra bekendtgørelsen, jf. § 79. En klage anses for at være indgivet, når den er tilgængelig for Vejen Kommune i Klageportalen.

Gebyr

Det er en betingelse for Miljø- og Fødevareklagenævnets behandling af en klage, at den, der klager, indbetaler et gebyr. Gebyret er på 900 kr. for private og 1.800 kr. for virksomheder og organisationer (2016 niveau, gebyret indeksreguleres hvert år). Gebyret betales enten direkte med betalingskort eller der sendes en opkrævning. Miljø- og Fødevareklagenævnet vil ikke påbegynde behandlingen af klagen, før gebyret er modtaget. Vejledning om gebyrordningen kan findes på nævnets hjemmeside (www.naevneneshus.dk). Gebyret tilbagebetales, hvis den, der klager, får helt eller delvis medhold i klagen.

Domstolsprøvelse

Hvis afgørelsen ønskes indbragt for domstolene, skal dette ske inden 6 måneder efter, at afgørelsen er offentliggjort, jf. § 90.

Opsættende virkning

En klage over en afgørelse har ikke opsættende virkning på retten til at udnytte tilladelsen eller miljøgodkendelsen, medmindre Miljø- og Fødevareklagenævnet bestemmer andet. Tilladelsen/godkendelsen må ikke udnyttes, hvis den indeholder placering af driftsbygninger væk fra de øvrige driftsbygninger, jf. § 81. Dette vil være angivet i afgørelsen. Udnyttelse af en tilladelse eller miljøgodkendelse kan kun ske under opfyldelse af vilkårene, som er fastsat i tilladelsen eller miljøgodkendelse.

Bilag 2.
Oversigtskort.

1+2: Teknikrum

3+4: Forrum

5+6: Varmeveksler

7: 6 x siloer – ca. 10 m høje.

8: Opsamlingstank, 99 kvm. (2 x afvaskning = 40 kvm)

