

Miljøtilladelse



Kærmindevej 3, 9881 Bindslev

Husdyrgodkendelsesloven §16b
Dato for gyldighed 17. august 2018
Journalnummer 09.17.16-P19-2-18



INDHOLDSFORTEGNELSE

1	AFGØRELSEN.....	2
1.1	Gyldighed.....	2
2	AFGØRELSENS BAGGRUND.....	3
3	Byggeri og anlæg.....	4
4	Landskabelige værdier.....	6
5	Naturvurdering.....	7
6	Nabopåvirkning.....	12
6.1	Lugt.....	12
6.2	Fluer og skadedyr.....	14
6.3	Støj og rystelser.....	14
6.4	Transporter.....	15
7	Management og øvrige vurderinger.....	17
8	OFFENTLIGHED OG KLAGEVEJLEDNING.....	19
8.1	Offentlighed.....	19
8.2	Klagevejledning.....	19



1 AFGØRELSEN

Anders Bruun Nielsen har ansøgt om en miljøgodkendelse af husdyrbruget. Ansøgningen omfatter en udvidelse af produktionsarealet på Kærmindevej 3, i form af renoveringen af de eksisterende bygninger samt indretning af stald i tidligere lade. De eksisterende plansiloer forlænges med 20 m, og der etableres yderligere en plansilo på 18 x 60 m. Overfladevand fra disse plansiloer udsprinkles. Den eksisterende møddingsplads renoveres.

Fremover kommer besætningen på Kærmindevej 3 til at bestå af jerseykøer og spædekalve.

Husdyrbruget er beliggende på mart.nr. 12i, Tversted By, Tversted.

På baggrund af det indsendt ansøgningsmateriale har kommunen vurderet, at ændringen ikke giver anledning til væsentligt øget miljøpåvirkning i henhold til de gældende regler^{1,2}.

Kommunens vurderinger er nærmere beskrevet under de enkelte afsnit.

Afgørelsen er betinget af følgende **vilkår**:

- Produktionsareal m.m. (*vilkår 3.1.1*)
- Pumpning af gylle fra beholder til gyllevogn (*vilkår 3.1.2*)
- Rengøring af stalde (*vilkår 6.1.1*)
- Støj (*vilkår 6.3.1*)
- Forskrift for olie og kemikalier (*vilkår 7.1.1*)
- Beredskabsplan (*vilkår 7.1.2*)
- Ophør (*vilkår 7.1.3*)

Det skal understreges, at regler i gældende love, bekendtgørelser og kommunale regulativer altid skal overholdes. Også hvis disse er eller senere bliver skrappere end vilkårene i denne afgørelse.

1.1 GYLDIGHED

Afgørelsen bortfalder, hvis den ikke er udnyttet inden 6 år efter, at den er meddelt. Hvis afgørelsen kun delvist udnyttes inden fristens udløb, bortfalder den uudnyttede del.

Hvis godkendelsen kun delvist udnyttes, ændres forudsætningen for beregningerne i godkendelsen. Det kan derfor være nødvendigt at der efterfølgende indsendes ny beregninger, der viser at produktionen lever op til lovens krav på godkendelsestidspunktet.

Godkendelsen til udvidelse af dyreholdet følger kontinuitetsprincippet. Det betyder at hvis en godkendelse der er udnyttet, efterfølgende ikke har været helt eller delvist udnyttet i 3 på hinanden følgende år, bortfalder den del af tilladelsen eller godkendelsen, der ikke har været udnyttet i de seneste 3 år.

¹ Lov. nr. 1572 af 20. december 2006 om husdyrbrug og anvendelse af gødning m.v. med senere ændringer.

² Lov. nr. 358 af 6. juni 1991 om miljøbeskyttelse.



2 AFGØRELSENS BAGGRUND

Læsevejledning

I de efterfølgende afsnit gives en detaljeret beskrivelse af den ansøgte produktion og kommunens vurderinger af de mulige effekter på det omgivende miljø og naturen.

Under de enkelte afsnit vurderer kommunen, om ændringen kan holdes inden for lovens rammer. Når kommunen har fastsat vilkår, vil indholdet og begrundelsen for vilkåret være beskrevet detaljeret i kommunens vurdering.

I det omfang ansøger har redegjort for ejendommens miljømæssige forhold vil det komme først i afsnittet.

I afgørelsen bruges begreberne stald og produktionsareal

- Stald - er hele bygningen
- Produktionsareal - er arealet hvor dyrene befinder sig

Gennem Husdyrloven pålægges den enkelte landmand at redegøre for brugen af BAT - bedst tilgængelig teknologi (Best Available Techniques). BAT er berørt i flere af de følgende afsnit, og der er evt. formuleret vilkår i relation til EU-direktivets krav herom. Der skal redegøres for BAT på følgende 5 områder: staldindretning, foder, opbevaring/behandling af husdyrgødning, forbrug af vand og energi, management.

Selvom der ikke er lavet et specifikt BAT notat (BREF-dokument) inden for kvæg, er det Hjørring Kommunes opfattelse, at mange af BAT-elementerne fra BREF for svin og fjerkræ er generelle, og derfor kan overføres hertil.

Definitioner

Ansøger har indsendt ansøgningen gennem Miljøstyrelsens ansøgningsystem www.husdyrgodkendelse.dk, hvor alle beregninger foretages.

Tilladelsen gives efter

- Lov. nr. 1572 af 20. december 2006 om husdyrbrug og anvendelse af gødning m.v. med senere ændringer – i resten af teksten blot kaldet "**husdyrgodkendelsesloven**".
- Lov. nr. 358 af 6. juni 1991 om miljøbeskyttelse med senere ændring – i resten af teksten blot kaldes "**miljøbeskyttelsesloven**".
- Bekendtgørelse nr. 1021 af 6. juli 2018 om godkendelse og tilladelse m.v. af husdyrbrug – i resten af teksten blot kaldet "**husdyrbekendtgørelsen**".



3 BYGGERI OG ANLÆG

Ansøgers beskrivelse og oplysninger

Generelle afstandskrav

Jf. markeringerne i Husdyrgodkendelse.dk er afstandskrav i henhold til §8 i Lov om miljøgodkendelse m.v. af husdyrbrug overholdt.

Tabel 1. Ejendommens produktionsareal

Staldafsnit	Produktion	Staldsystem	Ansøgt produktionsareal
14	Malkekøer, kvier og stude	Fast drænet gulv med skraber og ajlefløb	2346 m ²
14	Malkekøer, kvier og stude.	Dybstrøelse	144 m ²
7	Malkekøer, kvier og stude.	Fast drænet gulv med skraber og ajlefløb	773 m ²
3	Kalve, (under 6 mdr.).	Dybstrøelse	60 m ²
5	Malkekøer, kvier og stude.	Dybstrøelse	372 m ²
9	Malkekøer, kvier og stude.	Dybstrøelse	220 m ²
Total			3915 m²

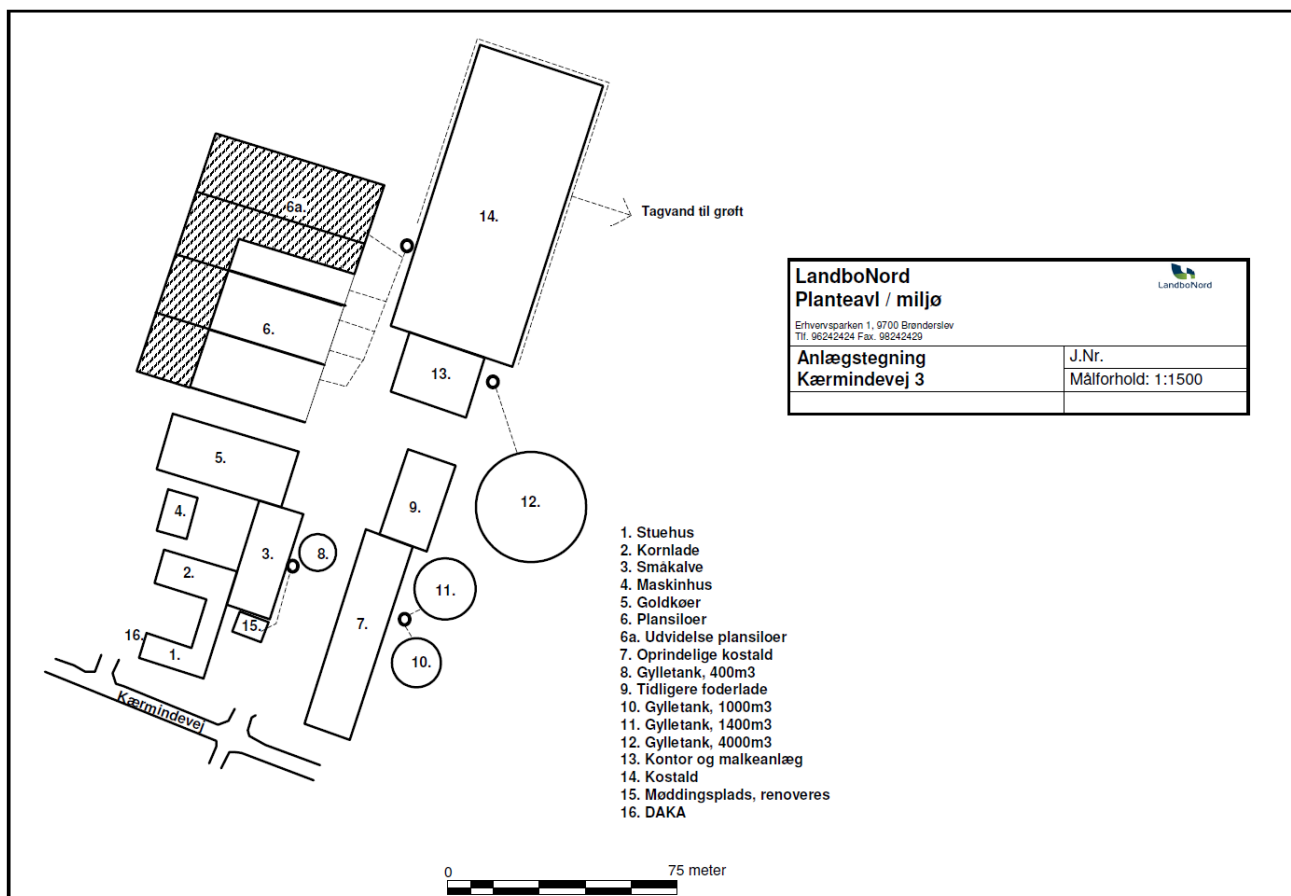

Figur 1 - Anlægstegning



Tabel 2 Samlet BAT beregning for anlægget

Samlet BAT beregning	Stalde	Lagre	Total
Samlet BAT krav (kg NH ₃ -N /år)	2790	603	3393
Faktisk emission (kg NH ₃ -N /år)	2790	603	3393
Forskel (kg NH ₃ -N /år)	-	-	0
Vejledende BAT Overholdt?	-	-	Ja

Det samlede vejledende ammoniaktab pr. år opnåeligt for hele anlægget ved anvendelsen af BAT bliver 3.393 kg N/år, og det faktiske ammoniaktab fra hele anlægget ved anvendelsen af BAT bliver 3.393 kg N/år. BAT-kravet er dermed overholdt.

Kommunens vurdering

Det er kommunens vurderingen at ansøger har truffet de nødvendige foranstaltninger til forebyggelse eller begrænsninger af ammoniakemissionen fra anlægget ved anvendelse af den bedste tilgængelige teknik (BAT).

Det er Kommunens vurdering, med udgangspunkt i ansøgers redegørelse, at anlægget samlet set lever op til kravet om BAT i forhold til ammoniakemission.

Husdyrbrugets projekterede anlæg ligger udenfor fredninger, strand- klit-, sø-, å- og fortidsmindebeskyttelseslinjer og udenfor skov-, vej- og kirkebyggelinjer.

Kommunen har desuden konstateret at alle afstandskrav til vandforsyning, vej og naboskel mv. i henhold til § 8 i Lov om miljøgodkendelse mv. af husdyrbrug, er overholdt.

For at undgå spild af husdyrgødning er der stillet vilkår om at der anvendes gyllevogn med påmonteret pumpe og returløb eller alternativt kan der anlægges en læsseplads.

Vilkår:

- 3.1.1 Produktionsarealets størrelse i m² med angivelse af dyrearter og dyretyper, staldsystemer og teknologi, skal være i overensstemmelse med angivelserne i tabel 1.
- 3.1.2 Der skal anvendes gyllevogne med påmonteret pumpe og returløb, således at spild af flydende husdyrgødning undgås. Alternativt kan der ved hver gylletank, hvor der sker påfyldning af gyllevogn, anlægges en læsseplads, således at spild kan opsamles. Pladsen skal etableres i henhold til Landbrugets Byggeblad for "læsseplads for gyllevogne", nr. 103.11-2. Afløbet/pumpebrønden skal dimensioneres således, at også et større spild kan opsamles. Pladsen skal være etableret senest ½ år efter godkendelsesdato.



4 LANDSKABELIGE VÆRDIER

Ansøgers redegørelse

Den ansøgte ændring har ingen betydning for landskab, geologi og kulturmiljø, da der ikke sker opførelse af nye bygninger i forbindelse med godkendelsen.

Den ansøgte ændring har ingen betydning for det arkitektoniske udtryk, da der ikke sker opførelse af nye bygninger i forbindelse med godkendelsen.

Der er ingen konflikter med bygge- og beskyttelseslinjer af nogen art.

Området er udpeget som et geologisk område, men det har ingen betydning, da der ikke sker nyopførelser i forbindelse med godkendelsen.

Området ligger udenfor grundvandsinteresser.

Tagvand fra staldene og stuehus ledes til grøft.

Staldanlægget ligger i et område udpeget som Kulturarvsarealer. Men da der ikke finder byggeri sted, har udvidelsen ingen indflydelse på dette.

Der er ingen fredninger, beskyttede jord- eller stendiger eller fortidsminder registreret i eller umiddelbart omkring projektområdet.

Kommunens vurdering

Husdyrbruget ligger udenfor områder der i Kommuneplan 2016 er udpeget som landskabelige-, kulturhistoriske-, naturmæssige-, økologiske- og rekreative værdier. Men indenfor værdifuldt geologiske område.

Der opføres dog kun en enkelt plansilo mere i sammenhæng med de eksisterende plansiloer, samtidig med at de eksisterende siloer forlænges med 20 meter.

Kommunen vurderer derfor samlet, at udvidelsen ikke vil forringe de landskabelige-, kulturhistoriske-, naturmæssige-, geologiske, økologiske- eller rekreative værdier i området.

Da der ikke opføres nye bygninger eller anlæg i forbindelse med projektet, har kommunen ikke foretaget nogen vurdering af byggeriets påvirkning af landskabet, eventuelle fredninger og beskyttelseslinjer og eventuelle retningslinjer i kommuneplanen.



5 NATURVURDERING

Ansøgers redegørelse

Tabel 3 Ammoniakemission og effekt af miljøteknologi

Ammoniak fra produktionsareal og lagere	Areal	Ammoniakemission	Reduktion, udegående dyr	Effekt, miljøteknologi	Faktisk ammoniakemission
		(kg NH ₃ -N/år)			
Ansøgt drift					
Staldafsnit 14	2346 m ²	1571,8 kg	0	0	1571,8 kg
Staldafsnit 14	144 m ²	126,7 kg	0	0	126,7 kg
Staldafsnit 7	73 m ²	517,9 kg	0	0	517,9 kg
Staldafsnit 3	60 m ²	52,8 kg	0	0	52,8 kg
Staldafsnit 5	372 m ²	327,4 kg	0	0	327,4 kg
Staldafsnit 9	220 m ²	193,6 kg	0	0	193,6 kg
Gylletank 4000 m ³	902 m ²	360,8 kg	-	0	360,8 kg
Gylletank 1000 m ³	197 m ²	78,9 kg	-	0	78,9 kg
Gylletank	345 m ²	137,8 kg	-	0	137,8 kg
Sum	4659 m²	3367,7 kg	0	0	3367,7 kg

Kommunes vurdering

Kommunen skal vurdere, om der er behov for beskyttelse af naturen med dens bestand af vilde planter og dyr og deres levesteder. Naturbeskyttelseslovens § 3 beskytter overdrev, heder, moser, enge, strandenge, strandsumpe, søer og vandløb mod tilstandsændringer, mens Husdyrgodkendelseslovens § 7 fastsætter en række konkrete ammoniakfølsomme naturtyper opdelt i tre kategorier med forskellige beskyttelsesniveauer.

Kategori 1-natur: Arealer beliggende indenfor de internationalt beskyttede Natura 2000-områder.

Kategori 2-natur: Højmoser, lobeliesøer, heder over 10 ha samt overdrev over 2,5 ha beliggende udenfor de internationalt beskyttede Natura 2000-områder.

Kategori 3-natur: Øvrige heder, moser og overdrev beskyttede efter naturbeskyttelseslovens § 3 samt ammoniakfølsomme skove.

Kommunen skal desuden vurdere hvorvidt der kan ske påvirkning af yngle- og rasteområder for arter opført på habitatdirektivets bilag IV, der er beskyttet mod beskadigelse og ødelæggelse.



Kommunens vurdering af ændringens påvirkning af naturen, herunder beregninger af ammoniakafsætning, omfatter hele husdyrbruget, dvs. både eksisterende og nye anlæg.

Vurderingerne bygger på tolkning af luftfoto, beregning af ammoniakbelastning i husdyrgodkendelse.dk samt viden om tilstanden af konkrete naturarealer og udbredelsen af planter og dyr.

Kategori 1- og 2-natur

Nærmeste Natura 2000 område er Jerup Hede, Råbjerg og Tolshave Mose (EF-habitatområde 3), der ligger omkring 3,4 km sydøst for driftsbygningerne.

Efter ændringen tilføres samlet 0,0 kg N/ha per år fra stald og lager, hvilket ikke overskrider den tilladte totalbelastning på 0,2-0,4-0,7 kg N/ha per år for Natura 2000 området.

Nærmeste registreret kategori 2-overdrev, er beliggende ca. 2 km fra ejendommen.

Efter ændringen tilføres samlet 0 kg N/ha per år fra stald og lager, hvilket ikke overskrider den tilladte totalbelastning på 1,0 kg N/ha per år for § 7 området.

Kommunen vurderer, at udvidelsen har en neutral effekt på Natura 2000, der ikke vil forhindre områdets naturtyper og arter i at opnå gunstig bevaringsstatus. Tilsvarende vurderer kommunen, at udvidelsen har en neutral effekt på kategori 2-natur.

Kategori 3- natur

I nærheden af husdyrbruget er der registreret heder, moser, enge og vandhuller beskyttet efter naturbeskyttelseslovens § 3 (Fig. 2). Det er kommunens vurdering, at der ikke ligger ammoniakfølsom skov nær husdyrbruget.

For kategori 3-natur gælder, at kommunen ikke kan fastsætte krav om en samlet, maksimal merdeposition på mindre end 1,0 kg N/ha/år. For naturområder, hvor merdepositionen er beregnet til mindre end 1,0 kg N/ha/år, vurderer kommunen at det ikke er nødvendigt at foretage en vurdering af den berørte natur. For naturområder, hvor merdepositionen er beregnet til mere end 1,0 kg N/ha/år, kan kommunen efter en konkret vurdering af naturområdet, tillade en højere deposition.

Naturpunkt 1:

En mose på ca. 0,3 ha, der er omfattet af Naturbeskyttelsesloven § 3. Arealet ligger udenfor områder udpeget som særligt værdifuldt naturområde, værdifuldt naturområde eller økologisk forbindelse i Kommuneplan 2016.

Det er i dette tilfælde ikke nødvendigt at stille krav til den maksimalt tilladte merbelastning med ammoniak på arealet, da denne ikke overskrider 1,0 kg N/ha per år, hvilket er det skrappeste krav kommunen kan stille til kategori 3- natur.



Naturpunkt 2:

En mose på ca. 0,7 ha, der er omfattet af Naturbeskyttelsesloven § 3. Arealet udenfor områder udpeget som særligt værdifuldt naturområde, værdifuldt naturområde eller økologisk forbindelse i Kommuneplan 2016.

Det er i dette tilfælde ikke nødvendigt at stille krav til den maksimalt tilladte merbelastning med ammoniak på arealet, da denne ikke overskrider 1,0 kg N/ha per år, hvilket er det skrappeste krav kommunen kan stille til kategori 3- natur.

Naturpunkt 3:

En hede på ca. 3,5 ha, der er omfattet af Naturbeskyttelsesloven § 3. Arealet ligger udenfor områder udpeget som særligt værdifuldt naturområde, værdifuldt naturområde eller økologisk forbindelse i Kommuneplan 2016.

Det er i dette tilfælde ikke nødvendigt at stille krav til den maksimalt tilladte merbelastning med ammoniak på arealet, da denne ikke overskrider 1,0 kg N/ha per år, hvilket er det skrappeste krav kommunen kan stille til kategori 3- natur.

Kommunen vurderer samlet for kategori 3-natur, at ammoniakbelastningen fra stald og lager har en neutral effekt for de berørte arealer (naturpunkt 1-3).

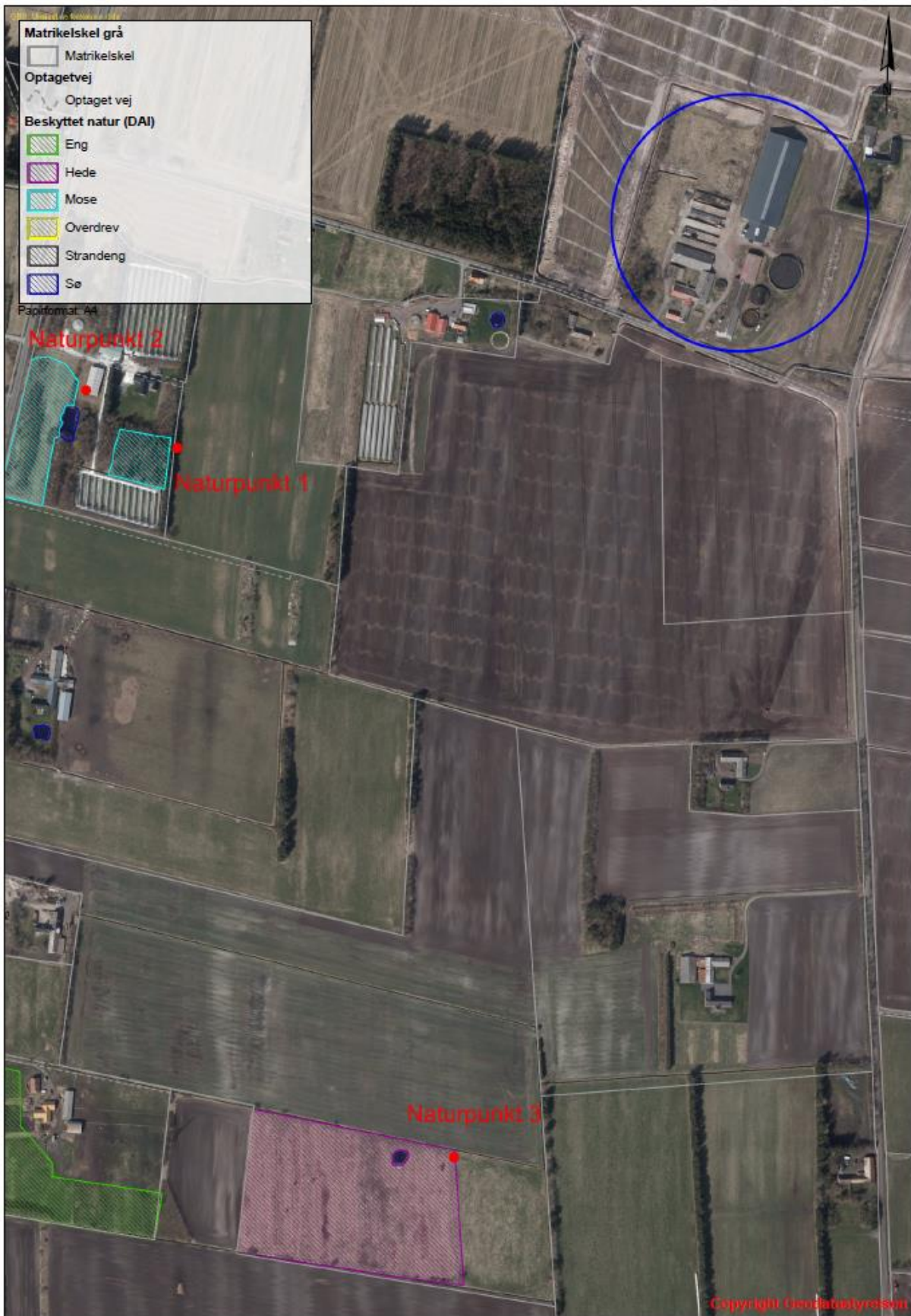

Figur 2. Husdyrbrugets beliggenhed i forhold til naturpunkt 1-3 (rød prik).



Påvirkning af yngle- og rasteområder for bilag IV arter

Hjørring Kommune har ikke registreret arter omfattet af EF-habitatdirektivets bilag IV i nærheden af husdyrbruget, men arter omfattet af bilag IV kan have yngle- eller rasteområder på arealer i nærheden. Nærmeste registrerede forekomst af kvælstoffølsomme bilag IV - arter ligger mere end 2,8 km fra husdyrbruget. Det er derfor ikke fundet relevant at beregne bidrag til luftbåren ammoniakbelastning.

Kommunen konkluderer på baggrund af ovenstående, at det ikke er nødvendigt at foretage en nærmere konsekvensvurdering af projektets virkninger på de nævnte bilag IV arter.

Samlet konklusion

Kommunen har i de foregående afsnit vurderet, at beskyttelsesniveauerne i Husdyrgodkendelsesloven³ og Naturbeskyttelsesloven, sikrer naturområderne tilstrækkeligt. Endvidere har kommunen vurderet, at det ansøgte projekt hverken i sig selv eller sammen med andre planer og projekter, har en væsentlig negativ påvirkning Natura 2000-områder eller yngle- eller rasteområder for habitatdirektivets bilag IV-arter⁴. Herved har kommunen sikret sig, at husdyrbruget kan drives på stedet uden at påvirke omgivelserne på en måde, der er uforenelige med hensynet til omgivelserne⁵.

³ Jf. § 29 i Husdyrgodkendelsesloven

⁴ Jf. §§ 7, 8 og 11 i Bekendtgørelse nr. 408 af 1. maj 2007 om udpegning og administration af internationale naturbeskyttelsesområder samt beskyttelse af visse arter (habitatbekendtgørelsen).

⁵ Jf. § 19 stk. 2 i Husdyrgodkendelsesloven



6 NABOPÅVIRKNING

6.1 LUGT

Ansøgers redegørelse

Ansøger har igennem Husdyrgodkendelse.dk beregnet hvilke afstande, der mindst skal være fra staldafsnittene til tre forskellige områdetyper, se nedenfor.

Table 4 – Lugtgeneregning med målte afstande til den nærmeste beboelse, samlet bebyggelse og byzone, samt beregnede geneafstande

Områdetype	Ukorrigeret geneafstand	Korrigeret geneafstand	Vægtet gennemsnitsafstande
Enkelt bolig – Sørig Engvej 26	88 m	88 m	100 m
Samlet bebyggelse – Tuenvej 59	299 m	299 m	794 m
Byzone / Sommerhusområde – Tversted By – Tversted	449 m	449 m	6241 m

Kommunens vurdering

I ansøgers redegørelse ses de målte afstande til den nærmeste områder indenfor hver type, der i korte træk er skitseret herunder.

- Enkelt bolig - Beboelse på ejendomme uden landbrugspligt efter landbrugslovens regler.
- Samlet bebyggelse - Indenfor en afstand af 200 meter fra en beboelse, ligger mere end 6 andre beboelser. Alle beboelser uden landbrugspligt.
- Byzone eller sommerhusområde – Områdestatus ifølge Planloven.

Lugtgenefstandene er beregnet for alle eksisterende og nye staldafsnit. Geneafstanden tager udgangspunkt i afstanden fra centrum af et staldafsnit til en nabo/områdegrænse, hvor genekriteriet skal overholdes. Hvis der er flere lugtkilder (flere staldafsnit) beregnes en vægtet gennemsnitsafstand, der tager hensyn til, at der er flere staldafsnit med forskellige emissioner. Det betyder, at afstanden til områdetyperne er beregnet ud fra et teoretisk lugtcentrum. Nærmeste naboer ses på kortet nedenfor.



Figur 2 – Nærmeste naboer til husdyrbruget med landbrugspligt.

Som det ses af Tabel 4 4, overholder den ansøgte produktion lovens minimumskrav til lugtgeneafstande til de forskellige typer af beboelser i området.

Kommunen vurderer kun at ejendommens gylletanke kan bidrage med lugtgener ved omrøring og udkørsel samt ved transport af gylle til opbevaring på anden ejendom, under forudsætning af at ejendommens gyllebeholdere drives efter reglerne herfor.

Lugt fra stalde vil dog altid i en vis udstrækning afhænge af landmandens indsats vedr. rengøring og staldhygiejne. De vejledende geneafstande bygger på en forudsætning om "god staldhygiejne", hvorfor kommunen har stillet vilkår, om generel renholdelse af stald- og foderarealer.

Vilkår:

6.1.1 Der skal opretholdes en god staldhygiejne. Det skal bl.a. sikres, at sengebåse og lignende samt foderarealer holdes tørre, at dyrene holdes rene, og at fodringssystemer holdes rene.



6.2 FLUER OG SKADEDYR

Ansøgers redegørelse

Døde dyr opbevares under kadaverlåg indtil afhentning. Døde dyr afhentes af DAKA jf. regler om afhentning af dyr i bekendtgørelse om opbevaring af døde dyr⁶.

Skadedyr bekæmpes generelt i henhold til Statens Skadedyrsbekæmpelse samt kommunens anvisninger. Rotter bekæmpes i samarbejde med kommunen. Der anvendes Neporex (eller tilsvarende middel) som larvemiddel til bekæmpelse af fluelarver ved kalvene. Dette hindrer flueproblemer

Kommunens vurdering

I forbindelse med dyreholdet kan der forekomme gener fra fluer og gener fra skadedyr (rotter, mosegrise m.v.). Forebyggelse af flueplage kræver først af alt en god gødningshåndtering og en generel god staldhygiejne. Derudover kan der sættes ind med bekæmpelse på særlige steder eller i særlige situationer.

Det er husdyrbrugets almindelige pligt at holde stalde, lagre og andre anlæg rottesikrede så vidt det er muligt. Derudover holdes i videst muligt omfang ryddeligt og renholdt omkring ejendommen, for at undgå at tiltrække skadedyr og skabe uhygiejniske forhold. Eventuel forekomst af rotter skal anmeldes til kommunen, som derefter anviser bekæmpelse.

Kommunen vurderer, at ejendommens tiltag til forebyggelse og bekæmpelse af fluer og skadedyr vil være tilfredsstillende, og at husdyrbruget kan drives uden at skabe uhygiejniske forhold eller unødige nabogener.

6.3 STØJ OG RYSTELSER

Ansøgers redegørelse

De normale støjkilder på ejendommen vil være malkeanlæg, højtryksrenser, foderanlæg, gyllepumper, den daglige brug af traktorer samt transporter til og fra ejendommen.

Indblæsning af foder kan ligeledes give anledning til støj, ligesom der må påregnes støj, når dyrene flyttes mellem staldafsnittene og ved transport af kvier til og fra ejendommen.

Malkeanlægget kører normalt to gange i døgnet. Brugen af traktorer i det daglige vil normalt begrænse sig til dagtimerne, dog må der påregnes sæsonbestemt markarbejde ud over dette.

Transporter på ejendommen samt til og fra ejendommen vil i nogen grad være sæsonbestemt i forbindelse med forårsarbejdet samt efterårets høstarbejde i marken.

Gyllepumper kører ca. 1 gang om ugen.

⁶ Bek. 558 af 01-06-2011 om opbevaring m.m. af døde produktionsdyr



Kommunens vurdering

Det er kommunens vurdering, at eventuelle støjgener fra husdyrbrugets bygningsparcel, ikke vil medføre væsentlige gener for naboer eller for trafikanter. Tilsvarende vurderer kommunen at husdyrbrugets forskellige anlæg og maskiner på bygningsparcellen, ikke giver anledning til rystelser for omboende. Der er stillet vilkår om maksimal støjbelastning, for at sikre omboende mod unødige støjgener.

Vilkår:

6.3.1 Støjbelastning fra landbrugsdriften på ejendommens bygningsparcel, herunder fra stalden og gyllebeholderen, må på intet punkt - målt på nærmeste nabobeboelse med tilhørende arealer i tilknytning til boligen - overstige nedenstående værdier. De angivne værdier for støjbelastningen er de ækvivalente, korrigerede lydniveauer i dB(A).

Dag	Kl.	Reference	dB(A)
Mandag-Fredag	07-18	8 timer	55
Lørdag	07-14	8 timer	55
Lørdag	14-18	8 timer	45
Søn- og helligdage	07-18	8 timer	45
Alle dage	18-22	1 timer	45
Alle dage	22-07	0,5 timer	40
Spidsværdi	22-07	-	55

6.4 TRANSPORTER

Ansøgers redegørelse

Adgangsvejen til ejendommen sker af Kærmindevej.

Ændringen af produktionen vil medføre øget trafik på det omkringliggende vejnet med ca. 2 transport pr. uge – samlet maksimalt 50 transport pr. år.

Den interne transport på ejendommen er indrettet, så den giver minimum gene for naboer. Gylletransporter og transport med markafgrøder er sæsonbetonet, mens øvrige transport med dyr og foder er jævnt fordelt over hele året.

Det vurderes samlet set, at vejnettet omkring ejendommen uden væsentlige problemer for den øvrige trafik vil kunne afvikle transporterne i forbindelse med landbruget.



Kommunens vurdering

Ansøgers opgørelse over transporterne er opgjort som antal transporter og ikke kørsler. Det vil sige fx et læs leveret foder udgør én transport, selvom lastbilen kører to gange – først til ejendommen og efter aflæsning, fra ejendommen igen. Udover de opgjorte transporter, må det forventes at der derudover vil være et mindre antal transporter, med div. palle- og sækkevarer. Det vurderes dog at antallet af denne type transporter, vil udgøre en meget lille andel i forhold til det samlede antal transporter, og dermed være uproblematisk. Medarbejdere og besøgendes transporter til og fra ejendommen, skal ikke medtages i opgørelsen over transporter, jf. NMK-132-00823.

I miljøgodkendelsen skal der indgå en vurdering af, om til- og frakørsel til virksomheden vil kunne ske uden væsentlig miljømæssige gener for beboere i nærområdet. Færdsel på offentlig vej reguleres derimod af færdselsloven og håndhæves af politiet. Forhold vedrørende private fællesveje administreres af kommunen som vejmyndighed efter privatvejsloven.

Det er kommunens vurdering at ind- og udkørsel til ejendommen vil kunne foregå uden at være til væsentlig gene for øvrige trafikanter og beboere i nærområdet.



7 MANAGEMENT OG ØVRIGE VURDERINGER

Ansøgers redegørelse

Energiforbruget på bedriften forventes ikke at øges væsentligt ved ændringen af bedriften.

Ansøger tilsigter løbende at reducere både energi- og andet resurseforbrug på ejendommen for at reducere miljøpåvirkning og forbedre det økonomiske indtjeningsgrundlag. Der er naturlig ventilation i alle staldbygninger. Der er etableret med frekvensstyret vakuumpumpe i malkekarrusellen.

I staldene er der vågelys med få armaturer om natten.

I takt med, at belysningen udskiftes i eksisterende stalde vil der blive opsat lavenergi-belysning.

Der foretages jævnlig kalibrering af drikkevandsinstallationer med henblik på, at undgå unødigt spild. Lækager identificeres og repareres.

I henhold til BREF er det med henblik på at reducere energiforbruget BAT at anvende naturlig ventilation. Når der anvendes mekanisk ventilation er det BAT at optimere udformningen af ventilationssystemet samt at undgå modstand gennem hyppig eftersyn og rengøring af ventilationssystemet. Det er desuden BAT at anvende lavenergibelysning.

I henhold til BREF er det med henblik på at reducere vandforbruget BAT at rengøre stald og inventar med højtryksrensere efter hver produktionscyklus, at foretage regelmæssig kalibrering af drikkevandsanlæg for at undgå spild, at registrere vandforbrug samt at finde og reparere evt. lækager.

- Der er tilknyttet en række fagkonsulenter, der gennemgår bedriften med ejer og medarbejdere efter behov.
- Besætningen gennemgås sammen med dyrlæge hver 4. uge, hvor besætningens behandlingsbehov konstateres.
- Fodersammensætning og fodringsstrategi evalueres og tilpasses løbende, således at nyeste viden anvendes.
- Der føres medicinjournal og logbog for gylletanke.
- Gylletanke bliver kontrolleret hvert 10. år af autoriseret kontrollant.
- Personalet uddannes løbende gennem kurser og efteruddannelse.

Kommunens vurdering

Ansøger skal udarbejde en beredskabsplan for bedriften, der beskriver hvordan medarbejdere og ejer skal handle i tilfælde af brand, overløb af gylle, kemikalie- og oliespild m.v. Kommunen har stillet vilkår om opdatering og formidling til medarbejdere m.v.

Fra anlægget kan der fremkomme støvgener i forbindelse med levering af kraftfoder og mineraler. I forbindelse med transporter til og fra husdyrbruget kan der opstå støvgener.



Eventuelle lysgener fra ejendommen kan stamme fra udendørs belysning. Endelig kan brug af maskiner på ejendommens bygningsparcel give anledning til lysgener.

Det er kommunens vurdering, at eventuelle støv- og lysgener, ikke vil medføre væsentlige gener for naboer eller for trafikanter.

Der er stillet vilkår om, at kommunens regulativ for opbevaring af olie og kemikalier skal følges. Hensigten er at minimere risikoen for forurening af jord, overfladevand og grundvand.

Hvis husdyrproduktionen ophører, skal ejeren kontakte kommunen. Samtidig er der stillet vilkår om hvilken oprydning der minimum skal foretages ved ophør.

Vilkår:

- 7.1.1 Der skal forefindes en opdateret beredskabsplan på husdyrbruget, som fortæller, hvornår og hvordan der skal reageres ved uheld, der kan medføre konsekvenser for det eksterne miljø. Planen skal være kendt af ejendommens ansatte og andre, der arbejder på bedriften. Når kommunen på tilsyn forlanger det, skal en opdateret beredskabsplan kunne fremvises.
- 7.1.2 Kommunens forskrift for opbevaring af olie og kemikalier skal følges.
- 7.1.3 Ved ophør af produktionen skal gyllesystemet tømmes for gylle og staldene rengøres. Gylle og fast gødning bringes ud i henhold til aktuelle regler om udspredning. Eventuelle rester af olie og kemikalier bortskaffes i henhold til gældende regulativer herfor.



8 OFFENTLIGHED OG KLAGEVEJLEDNING

8.1 OFFENTLIGHED

Orientering om udkast til miljøtilladelse blev den 11. juli 2018 udsendt til høring hos naboer og andre beboere indenfor en beregnet konsekvenszone, samt skønnede parter i sagen, ansøger selv og en række organisationer og private personer, der har anmodet herom. Der var frist til afgivelse af bemærkninger til den 8. august 2018.

Der indkom bemærkninger om lugtgener og gener fra tunge transportere. Bemærkninger gav ikke anledning til justeringer af projektet.

8.2 KLAGEVEJLEDNING

Ansøger selv kan klage⁷ over denne afgørelse til Miljø- og Fødevareklagenævnet. Det samme kan enhver, der har væsentlig, individuel interesse i sagen, samt en række foreninger og organisationer m.v. Klagen skal være modtaget senest 14. september 2018 kl. 23.59

Klagen skal indsendes digitalt til Hjørring kommune via Miljø- og Fødevareklagenævnets klageportal. Klageportalen findes på www.borger.dk og www.virk.dk. En klage er indgivet, når den er tilgængelig for Hjørring Kommune i klageportalen.

Nævnet skal som udgangspunkt afvise en klage, der kommer uden om Klageportalen. Miljø- og Fødevareklagenævnet opkræver et gebyr for at klage. Gebyrets størrelse kan ses på <http://nmkn.dk/>.

Afgørelsen kan udnyttes på egen risiko og regning, hvis der klages over den. Det er dog under forudsætning af, at andre nødvendige tilladelser er indhentet. Miljø- og Fødevareklagenævnet kan i særlige tilfælde afgøre, at godkendelsen ikke kan udnyttes før klagen er behandlet. Miljø- og Fødevareklagenævnet kan ændre eller ophæve kommunens afgørelse på baggrund af en klage.

Kommunens afgørelse kan også indbringes for domstolen. En retssag skal være anlagt inden seks måneder fra den dag, afgørelsen er offentliggjort.

Der er til enhver tid mulighed for aktindsigt i sagen jf. forvaltningsloven, offentlighedsloven og lov om aktindsigt i miljøoplysninger.

⁷ Husdyrgodkendelsesloven kap. 7.