



**§ 16 a miljøgodkendelse for
"Bak"
Klosterhedevej 25,
Fousing
7600 Struer
Meddelt den 14. september 2021**



Indholdsfortegnelse

1. Godkendelsen med vilkår	7
1.1 Ansøgning om miljøgodkendelse	7
1.2 Miljøgodkendelse efter § 16 a (ikke IE-husdyrbrug)	7
1.3 Oversigt over vilkår	9
1.4 Offentlighed	12
1.5 Klage- og søgsmålsvejledning	13
2. Baggrund for miljøgodkendelsen	14
2.1 Ophævelse af tidligere afgørelser	14
2.2 Meddelelsespligt for ændring	14
2.3 Udnyttelse af godkendelsen og bortfald	14
2.4 Retsbeskyttelse	15
3. Beliggenhed og planmæssige forhold	16
3.1 Afstandskrav, bygge- og beskyttelseslinjer, fredninger m.v.	16
3.2 Landskabsforhold, bygninger og beplantning	16
3.3 Erhvervsmæssigt nødvendigt byggeri	17
3.4 Husdyrbrugets tekniske, forureningsmæssige og driftsmæssige sammenhæng med andre husdyrbrug	17
4. Husdyrhold, staldanlæg og driftsforhold	18
4.1 Husdyrhold og stalde	18
4.2 Typen og mængden af anvendt materiale	19
4.3 Opbevaring og anvendelse af foder	20
4.4 Affaldsproduktion/reduktion, opbevaring og bortskaffelse	20
4.5 Driftsforstyrrelser og uheld (HGB § 35 pkt. 7)	22
5. Husdyrgødning – håndtering og opbevaring	23
5.1 Flydende og fast husdyrgødning	23
6. Gener fra husdyrbruget	24
6.1 Lugt	24
6.2 Støj	26
6.3 Støv og transport	28
6.4 Fluer og skadedyr	29
6.5 Transport - til- og frakørsel	29
6.6 Lys	30
7. Ammoniak, natur og bilag IV arter	32
7.1 Ammoniak og natur	32
7.2 Påvirkning af arter med særlige beskyttelseskrav (Bilag IV arter)	34
8. Bedste tilgængelige teknik (BAT) og renere teknologi	35
8.1 Reduktion af ammoniakemissionen med BAT (HGB § 25)	35
8.2 Brugen af renere teknologi	36
8.3 Energi- og råvareforbrug (HGB § 35 pkt. 2,3,4 og 6)	37
9. Husdyrbrugets ophør	40
10. Egenkontrol og dokumentation	41



11. Befolkningen og menneskers sundhed.....	42
12. Grænseoverskridende virkninger.....	43
Bilagsoversigt.....	44
Bilag 1 Beliggenhed.....	45
Bilag 2 Produktionsareal og gødningsopbevaringsanlæg.....	46
Bilag 3 Kategori 1, kategori 2 og kategori 3 natur.....	47
Bilag 4 Bilag til ansøgning.....	48

Datablad

Afgørelsesdato	14. september 2021
Afgørelsestype	§ 16 a stk. 2 pkt. 3
Husdyrbrugets navn	"Bak"
Husdyrbrugets adresse	Klosterhedevej 25, Fousing, 7600 Struer
Husdyrbrugets ejer og kontaktperson	Jens Kristian Nørmark Lergravvej 3, Asp 7600 Struer
Kontaktoplysninger	Telefon: 40594820 E-mail: bjerggaard2010@live.dk
Brugstype	Slagtekyllinger
CVR nr. /P nr. /CHR nr.	10019885/1000004017/93158
Ejendomsnr.	67100013719
Matrikel nr.	17a og 17br – Fovsing By, Fovsing
Husdyrbrugets miljøkonsulent	Lotte Stilling Nielsen Industrivej 53 7620 Lemvig lsn@lemvig-landbo.dk
Ansøgningsskema nr.	227189 version 1
Godkendelses- og tilsynsmyndighed	Struer Kommune
Sagsbehandler	Kristian Iversen, Center for Plan og Miljø
Revurdering (kun IE-brug)	8 år efter godkendelsen er meddelt.

Ikke teknisk resumé

Jens Kristian Nørmark har søgt om en § 16 a miljøgodkendelse af husdyrbruget "Bak" beliggende på Klosterhedevej 25, Fousing, 7600 Struer.

Husdyrbruget er ikke driftsmæssigt, teknisk eller forureningsmæssigt forbundet med et andet husdyrbrug. Ansøgningen omfatter derfor alene husdyrproduktionen på Klosterhedevej 25.

Det er oplyst, at husdyrbruget ikke har biaktiviteter, som er omfattet af godkendelsespligt efter miljøbeskyttelsesloven.

IE-brug

Da husdyrbruget har mere end 40.000 stipladser til slagtekyllinger, er det omfattet af IE-reglerne i EU's direktiv om industrielle emissioner. Det betyder blandt andet at husdyrbruget skal have et miljøledelsessystem og er omfattet af en række særregler, der fremgår af husdyrgodkendelsesbekendtgørelsen.

Tidligere afgørelser

Husdyrbruget blev miljøgodkendt den 11. marts 1991 efter Miljøbeskyttelseslovens § 35 (kap. 5), med efterfølgende revurderinger i 2002 og 2013. Husdyrbruget er miljøgodkendt til en produktion af 565.000 stk. 35 dages slagtekyllinger og et mindre hold af kødkvæg.

Der er nu søgt om en godkendelse efter reglerne om produktionsareal.

Produktionsareal og dyrehold

Det eksisterende samlede produktionsareal er på 3.551 m².

Det tilladte produktionsareal vil fremover ligeledes være 3.551 m² fordelt på 3.456 m² til produktion af konventionelle slagtekyllinger og et areal på 95 m² med dybstrøelse til ammekvæg/slagtekalve.

Godkendelsen giver lov til at fylde staldene indenfor rammerne i blandt andet dyreværnsloven.

Beregningerne

Alle beregningerne, der ligger til grund for denne miljøgodkendelse, er foretaget efter princippet "worst case". Det betyder, at det dyrehold, der på en given parameter (f.eks. lugt, ammoniak m.v.) udgør den største belastning af omgivelserne, er den parameter, der stilles krav efter.

Det sikrer, at den omgivende natur og naboerne er beskyttet bedst muligt i forhold til lovgivningens krav. Samtidigt sikrer det en stor fleksibilitet i produktionen på husdyrbruget.

Konsekvenser for natur, miljø og landskab – herunder omboende

Landskab

Der bliver ikke foretaget nybyggeri i forbindelse med ansøgningen, hvorfor det ansøgte, ikke har landskabsmæssig påvirkning.

Lugt

Beregningerne for lugt viser, at husdyrbruglovens lugtgenekriterier er overholdt for naboer og byzone, men ikke til samlet bebyggelse, hvorfor der er søgt om dispensation til at gøre brug af "50 % reglen".

Struer kommune accepterer i godkendelsen, at den generelle lugtgenegrænse fraviges, idet betingelserne for at fravige grænsen er til stede ("50 % reglen").

Struer Kommune vurderer, at der kan meddeles en dispensation til det ansøgte, primært fordi:

- der ikke foretages ændringer i det samlede produktionsareal og
- oplevelsen af lugt fra husdyrbruget for naboer ikke vil ændre sig i forhold til nudrift.

Fluer

Der er stillet vilkår om, at den ansvarlige for husdyrbruget skal sørge for effektiv fluebekæmpelse i overensstemmelse med de nyeste retningslinjer fra Aarhus Universitet, Institut for Agro økologi.

Transport

Det er vurderet, at det ikke er nødvendigt at stille vilkår til forholdene omkring til- og frakørsel til ejendommen.

Natur

Husdyrbrugets ammoniakudledning overholder de fastlagte grænser for kvælstofdeposition på beskyttet natur. Struer Kommune har derfor vurderet, at det ansøgte, ikke medfører væsentlige forringelser af beskyttet natur eller levesteder for internationalt beskyttede bilag IV-arter.

BAT - Bedste anvendelige teknologi

Husdyrbruget overholder det fastlagte krav til BAT i forhold til maksimal ammoniakfordampning fra husdyrbruget. Husdyrbruget anvender varmevekslere i begge kyllingehuse, som et frivilligt tiltag og ikke som en nødvendighed for at opfylde BAT-kravet.

Særlige tiltag for at imødegå forurening og gener

Husdyrbruget skal have en plan for regelmæssig kontrol, reparation, vedligeholdelse og beredskab. De nærmere krav fremgår af husdyrgodkendelsesbekendtgørelsens § 44.

Miljøkonsekvensrapport

Ansøgers rådgiver har udarbejdet en miljøkonsekvensrapport som en del af ansøgningen. Af rapporten fremgår ansøgers beskrivelse og vurdering af det ansøgte væsentlige direkte og indirekte virkninger i forhold til befolkningen og menneskers sundhed, biologisk mangfoldighed, jordarealer, jordbund, vand, luft og klima, materielle goder, kulturarv og landskabet. Desuden er eventuelle samspil mellem to eller flere af ovennævnte faktorer beskrevet og vurderet.

Rapporten, der støttes af oplysninger fra tidligere godkendelser og revurderinger, indeholder også en beskrivelse og vurdering af sårbarheden i forhold til risici for ulykker eller katastrofer som følge af de ovennævnte faktorer.

Miljøledelse

Husdyrbruget er i gang med at indføre et miljøledelsessystem. Reglerne fremgår af husdyrgodkendelsesbekendtgørelsens § 42.

Vilkår

Der er i godkendelsen stillet en række vilkår, som sikrer, at husdyrbruget kan drives uden at påvirke miljøet væsentligt.

Miljøet skal i denne sammenhæng forstås som omgivelserne i bred forstand, herunder befolkning, flora, fauna, vandmiljø, landskab og kulturmiljø.

Ved vurderingerne er der inddraget alle etableringer, udvidelser og ændringer af husdyrbruget, der er godkendt, tilladt eller afgjort efter anmeldelse inden for de seneste 8 år før afgørelsen er truffet.

Oplysninger til grund for godkendelsen

Miljøgodkendelsen er meddelt på baggrund af de oplysninger, der fremgår af det digitale ansøgningsskema nr. 227189, og bilag til ansøgningen.

1. Godkendelsen med vilkår

1.1 Ansøgning om miljøgodkendelse

Struer Kommune har den 9. juni 2021 modtaget en ansøgning om en § 16 a miljøgodkendelse til husdyrbruget "Bak" beliggende Klosterhedevej 25, Fousing, 7600 Struer.

Ansøgningen om miljøgodkendelse er baseret på de oplysninger, der er indsendt igennem husdyrgodkendelse.dk i det digitale ansøgningsskema med nr. 227189.

Struer Kommune har gennemgået den indsendte miljøkonsekvensrapport, der indeholder:

1. En beskrivelse af det ansøgte med oplysninger om
 - a) det ansøgtes placering, udformning, dimensioner og andre relevante særkender,
 - b) det ansøgtes forventede væsentlige og eventuelle kumulative indvirkninger på miljøet,
 - c) det ansøgtes særkender eller de foranstaltninger, der påtænkes truffet for at undgå, forebygge eller begrænse og om muligt neutralisere forventede væsentlige skadelige indvirkninger på miljøet, og
 - d) den eller de rimelige alternative løsninger, som ansøger har undersøgt, og som relevante for det ansøgte og dets særlige karakteristika, og hovedårsagerne til den eller de valgte løsninger under hensyn til det ansøgtes indvirkninger på miljøet,
2. Et samlet, ikke-teknisk resumé af oplysningerne i pkt. 1, med oplysninger om påtænkte foranstaltninger ved IE-husdyrbrugets ophør.
3. Oplysning om den kompetente ekspert, der har udarbejdet miljøkonsekvensrapporten.

Struer Kommune har på baggrund af gennemgangen vurderet, at

- Punkt. 1 a), 1 b) og 1 c) fremgår af husdyrgodkendelse.dk
- Punkt 1 d), punkt 2 og punkt 3 alle er beskrevet fyldestgørende.

Miljøkonsekvensrapporten er vedlagt som bilag til denne § 16 a miljøgodkendelse.

Struer Kommune har senest været på et basistilsyn den 8. marts 2021. Et basistilsyn er et tilsyn med alle de aktiviteter, der har forbindelse til husdyrbruget og som kan have en indvirkning på miljøet.

1.2 Miljøgodkendelse efter § 16 a

Godkendelsen omfatter husdyrbrugets produktionsareal med tilhørende anlæg til opbevaring af husdyrgødning og foder.

Der er i godkendelsen stillet vilkår, der sikrer, at husdyrbruget efter godkendelsen ikke vil have en væsentlig virkning på miljøet.

Desuden er der stillet forskellige vilkår for at fastholde forudsætningerne for de vurderinger, der danner grundlag for miljøgodkendelsen.

Det er Struer Kommunes samlede vurdering, at det ansøgte ikke vil medføre en væsentlig virkning på miljøet (nabobeboelser, Natura 2000-områder, øvrig natur og landskabelige værdier).

Eventuelle godkendelser i forhold til anden lovgivning (f.eks. efter byggeloven, planloven, m.v. samt ændringer i afledning af spildevand og overfladevand efter miljøloven) skal husdyrbruget selv sørge for at søge om separat.

Husdyrbruget skal til enhver tid leve op til gældende regler i love og bekendtgørelser. Også selvom disse regler eventuelt måtte være skærpede i forhold til denne godkendelse.

Medmindre andet er anført, gælder vilkårene fra det tidspunkt, hvor godkendelsen er taget i brug.

Lovgrundlag

Ansøgningen er behandlet efter reglerne i Husdyrbrugloven¹ med tilhørende bekendtgørelse² og vejledning.

Derudover er ansøgningen vurderet efter reglerne i habitatbekendtgørelsen³. Ifølge denne skal kommunen, før der bliver meddelt en tilladelse eller godkendelse til et husdyrbrug, vurdere, om projektet i sig selv eller i forbindelse med andre planer og projekter kan påvirke et Natura 2000-område væsentligt.

¹ Lovbekendtgørelse om husdyrbrug og anvendelse af gødning m.v. nr. 520 af 1. maj 2019

² Bekendtgørelse nr. 2256 af 29. december 2020 om godkendelse og tilladelse m.v. af husdyrbrug

³ Bekendtgørelse nr. 1595 af 6. december 2018 om udpegning og administration af internationale naturbeskyttelsesområder samt beskyttelse af visse arter.

1.3 Oversigt over vilkår

Herunder er en oversigt over de vilkår, der er meddelt i godkendelsen efter § 16 a.

Ophævelse af tidligere afgørelser

1. Med denne miljøgodkendelses ikrafttræden ophæves tidligere meddelte § 35 miljøgodkendelse af 1991 med efterfølgende revurderinger.

Dyretyper og produktionsareal

2. Fordelingen af dyretyper, staldsystemer og størrelsen af produktionsarealet i det enkelte staldafsnit, skal svare til nedenstående og må ikke ændres uden en forudgående godkendelse fra tilsynsmyndigheden.

Stalde og produktioner						
Staldnavn	Staldstørrelse (m ²)	Ventilation	Kildehøjde	Produktion	Antal måneder udegående	Produktionsareal (m ²)
Ansøgt drift						
Kyllingestald 1	1852	Mekanisk ventilation	6 m	(#418814) Kyllinger, konventionelle slagtekyllinger	0	1728
Kyllingestald 2	1843	Mekanisk ventilation	6 m	(#418815) Kyllinger, konventionelle slagtekyllinger	0	1728
Halvtæg kvæg	135	Naturlig ventilation	3 m	(#418928) Ammekøer, slagtekalve (over 6 mdr.). Dybstrøelse	0	95
Sum						3551

Affald

3. Husdyrbruget skal på tilsynene overfor tilsynsmyndigheden redegøre for de tiltag, husdyrbruget har iværksat for at forebygge, genanvende og bortskaffe det affald, der produceres på husdyrbruget.

Støjgener

4. Den eksterne støjbelastning fra landbrugsdriften på ejendommens bygningsparcel, herunder fra stalden og gødningsopbevaringsanlæg, må i intet punkt - målt ved nærmeste nabobeboelse med tilhørende arealer i tilknytning til boligen - overstige nedenstående værdier. De angivne værdier for støjbelastningen er de ækvivalente, korrigerede lyd niveauer i dB(A) målt eller beregnet i punkter 1,5 m over terræn:

Tidsrum		Grænseværdi dB(A)	Referencetidsrummet*
Mandag-Fredag	kl. 07.00-18.00	55	8 timer
Lørdag	kl. 07.00-14.00		
Lørdag	kl. 14.00-18.00	45	4 timer
Søn- og helligdage	kl. 07.00-18.00		
Mandag-Fredag	kl. 18.00-22.00	45	1 time
Lørdag	kl. 18.00-22.00		
Søn- og helligdage	kl. 18.00-22.00		
Alle dage	kl. 22.00-07.00	40**	½ time

* tidsrummet med størst støjbelastning inden for den angivne periode. Grænseværdien skal være overholdt inden for dette tidsrum

** maksimalværdier af støjniveauet må ikke overstige 55 dB(A) om natten (kl. 22.00-07.00)



5. Tilsynsmyndigheden kan bestemme, at husdyrbruget skal dokumentere, at grænseværdierne for støj er overholdt, dog højst 1 gang årligt. Dokumentationen skal sendes til tilsynsmyndigheden sammen med oplysninger om driftsforholdene under målingen/beregningen.

Målingerne/beregningerne skal udføres og rapporteres som "Miljømåling – ekstern støj" af en enhed, som er optaget på miljøstyrelsens liste over godkendte laboratorier. Husdyrbrugets støj skal dokumenteres ved måling eller efter gældende vejledninger fra miljøstyrelsen, pt. nr. 6/1984 om "Måling af ekstern støj" og nr. 5/1993 om "Beregning af ekstern støj fra virksomheder".

Målingerne/beregningerne skal foretages på/for de mest støjbelastede områder udenfor husdyrbrugets grund og under de mest støjbelastede driftsforhold – eller efter anden aftale med tilsynsmyndigheden.

Viser kontrolmålingen en overskridelse af de fastsatte støjgrænser, kan tilsynsmyndigheden kræve, at der iværksættes støjreducerende tiltag.

Fluegener

6. Den ansvarlige for husdyrbruget skal sørge for effektiv fluebekæmpelse i overensstemmelse med de nyeste retningslinjer fra Århus Universitet, Institut for Agroøkologi.

Se afsnit 10 om egenkontrol og dokumentation.

7. Hvis tilsynsmyndigheden vurderer, at husdyrbruget giver anledning til væsentlige fluegener ved naboerne, kan tilsynsmyndigheden stille krav om, at der skal udarbejdes en handlingsplan for bekæmpelse af fluer.

Lysgener

8. Hvis Struer Kommune vurderer, at husdyrbruget giver anledning til væsentlige lysgener, skal den ansvarlige for husdyrbruget lade udarbejde en redegørelse for de forskellige lyskilder og en handleplan for, hvordan væsentlige lysgener kan afhjælpes. Husdyrbruget er ansvarligt for at gennemføre de foranstaltninger, der skal til for at afhjælpe lysgenerne. Det er også husdyrbruget, der skal afholde de udgifter, der er forbundet med foranstaltningerne.

Renere teknologi

Energigennemgang

9. Husdyrbruget skal senest 1 år efter meddelelse af denne § 16 a godkendelse være gennemgået af en energikonsulent, med henblik på at finde mulige besparelser på elforbrug og andre energikilder samt for at få fokus på hensigtsmæssigt management mht. forbruget af energi.



Egenkontrol og dokumentation

10. Kvitteringer for aflevering af farligt affald skal opbevares på husdyrbruget i minimum 5 år og kunne fremvises for tilsynsmyndigheden.

Væsentlige fluegener

11. Hvis tilsynsmyndigheden konstaterer, at der er så væsentlige gener i form af fluer, at det er nødvendigt med særlige tiltag, kan der blive stillet krav om, at der skal føres en journal over fluebekæmpelsen. Indholdet af journalen skal aftales med tilsynsmyndigheden.

1.4 Offentlighed

Foroffentlighedsfase

Ansøgningen har været offentliggjort på Struer Kommunes hjemmeside under punktet "Offentliggørelser" i perioden fra fredag den 11. juni 2021 til fredag den 25. juni 2021. Der indkom ingen bemærkninger til ansøgningen.

Indkomne bemærkninger: Ingen

Partshøring og nabohøring

Udkastet til godkendelse har været i høring hos ansøger og dennes konsulent og er efterfølgende tilrettet.

Ifølge Husdyrbruglovens⁴ § 55 skal udkastet til afgørelse i høring hos naboer og andre berørte (indenfor lugt konsekvenszonen på 550 meter) i en periode på min. 30 dage, hvor man har mulighed for at komme med kommentarer til udkastet. Ejere af matrikler uden beboelse er ikke hørt, da det er skønnet irrelevant i denne sag.

Udkastet har derfor været i høring i perioden den 10. august 2021 til den 10. september 2021 hos følgende parter:

Ansøger og dennes konsulent.

Ejerne af og beboerne på

Klosterhedevej 22, 24, 27, 28, 29, 30, 31 og 32
Meldgårdsvej 1, 3, 4, 6, 8, 12, 14, 16, 16A, 18 og 20
Solvang 1, 2A, 2B, 3, 5, 6, 7, 8, 10, 11, 12, 16 og 20
Kilenvej 1, 3, 5, 7, 10 og 12

Der er ikke indkommet bemærkninger i høringsperioden

Offentliggørelse

Miljøgodkendelsen er offentliggjort den 14. september 2021 på Struer Kommunes hjemmeside på www.struer.dk og på miljøstyrelsens digitale miljøportal <https://dma.mst.dk>.

Følgende parter har modtaget den endelige afgørelse til orientering:

Ansøger

Jens Kristian Nørmark, Lergravvej 3, Asp, 7600 Struer.
Lemvigegnens Landboforening, Lotte Stilling Nielsen

Evt. Høringsparter, der har indsendt bemærkninger i høringsperioden: Ingen

Øvrige parter

Sundhedsstyrelsen, Embedslægeinstitutionen Midtjylland, senord@sst.dk
Danmarks Fiskeriforening, mail@dkfisk.dk
Danmarks Sportsfiskerforbund, post@sportsfiskerforbundet.dk
Ferskvandsfiskeriforeningen for Danmark, nb@ferskvandsfiskeriforeningen.dk
Danmarks Naturfredningsforening, dnstruer-sager@dn.dk
Danmarks Naturfredningsforening, Struer, struer@dn.dk

⁴ Lovbekendtgørelse om husdyrbrug og anvendelse af gødning m.v. nr. 520 af 1. maj 2019



Det Økologiske Råd, husdyr@ecocouncil.dk
Dansk Ornitologisk Forening, natur@dof.dk
Dansk Ornitologisk Forening, struer@dof.dk
Holstebro Museum, Mette.klingenberg@holstebro-museum.dk
Arbejderbevægelsens Erhvervsråd, ae@ae.dk
Forbrugerrådet, fbr@fbr.dk
Styrelsen for Patientsikkerhed, stps@stps.dk

1.5 Klage- og søgsmålsvejledning

Du kan klage over afgørelsen til Miljø- og Fødevarerklagenævnet. Klageberettiget er ansøger, klageberettigede myndigheder og organisationer og enhver, der har en individuel, væsentlig interesse i sagen.

En eventuel klage skal stiles til Miljø- og Fødevarerklagenævnet og indsendes gennem Klageportalen via www.borger.dk eller www.virk.dk. Klagen skal indsendes senest den 12. oktober 2021. Er klagen ikke modtaget senest kl. 23.59 på datoen for klagefristens udløb, kan klagenævnet beslutte at klagen ikke er indsendt rettidigt.

En klage er indgivet, når den er tilgængelig for Struer Kommune på klageportalen.

En eventuel klage har ikke opsættende virkning, medmindre klagenævnet bestemmer andet, hvorfor afgørelsen på eget ansvar kan udnyttes før klagefristen, er udløbet.

Det er en betingelse for klagenævnets behandling af klagen, at klager indbetaler et gebyr til klagenævnet.

Vejledning om gebyrordningen og gebyrets størrelse kan findes på klagenævnets hjemmeside – <https://naevneneshus.dk/>.

Hvis nogen klager over afgørelsen, vil dette blive meddelt ansøger.

Ønsker du afgørelsen prøvet ved domstolene, skal sagen være anlagt inden 6 måneder efter annonceringen.

På vegne af Struer Kommune

Kristian Iversen
Agronom
Center for Plan og Miljø

2. Baggrund for miljøgodkendelsen

I det følgende beskrives en række juridiske forhold ved godkendelsen. Herunder faktuelle oplysninger vedrørende husdyrbruget - meddelelsespligt, gyldighed, retsbeskyttelse og hvad der skal til for at godkendelsen er udnyttet.

2.1 Ophævelse af tidligere afgørelser

Når denne miljøgodkendelse tages i brug, bortfalder alle tidligere meddelte afgørelser. Da der i praksis ikke sker ændringer på husdyrbruget, betyder det, at denne miljøgodkendelse betragtes som værende taget i brug, når godkendelsen er meddelt (forudsat at der ikke indkommer klager i klageperioden).

På baggrund af ovenstående er der stillet følgende vilkår:

1. Med denne miljøgodkendelses ikrafttræden ophæves tidligere meddelte § 35 miljøgodkendelse af 1991 med efterfølgende revurderinger.

2.2 Meddelelsespligt for ændring

Godkendelsen gælder for det ansøgte. Der må ikke ske ændringer i forudsætningerne for beregningerne i ansøgningen, før ændringerne er anmeldt til og godkendt af Struer Kommune.

Den ansvarlige for husdyrbruget har pligt til at underrette kommunen (tilsynsmyndigheden) ved ændringer i ejerforhold eller ændringer af, hvem der er ansvarlig for den daglige drift af husdyrbruget.

Der er også pligt til at meddele kommunen, hvis driften indstilles for en længere periode.

2.3 Udnyttelse af godkendelsen og bortfald

Godkendelsen bortfalder, hvis den ikke er udnyttet inden 6 år fra datoen for meddelelsen. Hvis en del af godkendelsen ikke er udnyttet, bortfalder godkendelsen for denne del.

En godkendelse, der omfatter byggeri, anses for at være udnyttet, når byggeriet er afsluttet. Hvis der ikke skal bygges nyt, vil godkendelsen blive anset for udnyttet, når det bliver konstateret, at det, der er givet godkendelse til, faktisk er gennemført (§ 54 husdyrgodkendelsesbekendtgørelsen).

Hvis en del af godkendelsen, efter den har været fuldt udnyttet, ikke har været helt eller delvist udnyttet i 3 på hinanden følgende år, bortfalder den del af godkendelsen, der ikke har været udnyttet i de 3 år.

Med udnyttet menes, at mindst 25 % af det tilladte produktionsareal udnyttes driftsmæssigt.

Med driftsmæssig udnyttelse forstås, at der på det pågældende produktionsareal mindst produceres 50 % af det mulige indenfor rammerne af dyrevelfærdskrav eller andre relevante krav.

2.4 Retsbeskyttelse

Med godkendelse følger 8 års retsbeskyttelse på de vilkår, der fremgår af godkendelsen, fra den dato godkendelsen er meddelt (Husdyrbruglovens § 40 stk.1).

Den første regelmæssige revurdering af miljøgodkendelsen skal foretages når der er forløbet 8 år fra det tidspunkt, hvor husdyrbruget første gang blev godkendt og herefter hvert 10. år.

Hvis der offentliggøres en BAT-konklusion, der vedrører den væsentligste del af husdyrbrugets aktiviteter, skal miljøgodkendelsen tages op til revurdering. Formålet med dette er at ajourføre godkendelsen, så den løbende lever op til udviklingen inden for den bedste tilgængelige teknik.

3. Beliggenhed og planmæssige forhold

I det følgende er der en beskrivelse og en vurdering af husdyrbrugets placering i forhold til de fastlagte afstandskrav i husdyrbrugloven. Det er også vurderet, om eventuelt nyt byggeri er erhvervsmæssigt nødvendigt for ejendommens drift som landbrugsejendom og der er foretaget en vurdering i forhold til de landskabelige værdier.

3.1 Afstandskrav, bygge- og beskyttelseslinjer, fredninger m.v.

Beskrivelse og vurdering

En detaljeret beskrivelse og ansøgers vurderinger fremgår af ansøgningen, der ligger som bilag til denne miljøgodkendelse.

Ejendommen er beliggende i landzone. Der er søgt om en godkendelse af det eksisterende produktionsareal.

Kommunen skal sikre, at husdyrbruget kan drives på stedet uden at påvirke omgivelserne på en måde, som er uforenelig med hensynet til omgivelserne. Det skal samtidigt sikres, at afstandskravene, der fremgår af lovgivningen, er overholdt.

Afstandskrav efter husdyrbruglovens § 6

Der er forbud mod at etablere eller udvide husdyranlæg og gødnings- og ensilageopbevaringsanlæg indenfor følgende områder eller afstande, hvis det medfører forøget forurening:

- Indenfor eksisterende eller ifølge kommuneplanens rammedel fremtidigt byzone- eller sommerhusområde
- Område i landzone, der i lokalplan er udlagt til boligformål, blandet bolig og erhvervsformål eller til offentlige formål med henblik på beboelse, institutioner, rekreative formål og lignende
- I en afstand af mindre end 50 meter fra ovennævnte områder
- I en afstand af mindre end 50 meter fra nabobeboelse.

Der må ikke ske etablering, udvidelse eller ændring af husdyranlæg eller gødningsopbevaringsanlæg på et husdyrbrug, hvis anlægget ligger i en afstand af mindre end 10 m til eller helt eller delvist indenfor

- 1) nærmere bestemte ammoniakfølsomme naturtyper beliggende indenfor internationale naturbeskyttelsesområder eller
- 2) nærmere bestemte ammoniakfølsomes naturtyper beliggende udenfor internationale naturbeskyttelsesområder.

Der sker ingen etablering, udvidelse eller ændringer, og derfor er der ikke vurderet yderligere på afstandskrav.

3.2 Landskabsforhold, bygninger og beplantning

Beskrivelse og vurdering

For en detaljeret beskrivelse henvises til ansøgningen. Se bilagene til denne godkendelse.

Der sker ingen bygningsmæssige ændringer og Struer Kommune vurderer samlet set, at det ansøgte, ikke vil påvirke de landskabelige, kulturhistoriske, naturmæssige, geologiske eller rekreative værdier i det område, hvor husdyrbruget er beliggende.



3.3 Erhvervsmæssigt nødvendigt byggeri

Beskrivelse og vurdering

Der er ikke søgt om etablering af nyt byggeri, og derfor er dette punkt irrelevant i denne sag.

3.4 Husdyrbrugets tekniske, forureningsmæssige og driftsmæssige sammenhæng med andre husdyrbrug.

Beskrivelse og vurdering

Det fremgår af ansøgningen, at husdyrbruget drives som en selvstændig enhed.

Struer Kommune vurderer, at husdyrbruget på Klosterhedevej 25 ikke er teknisk, forurenings- og driftsmæssigt forbundet med andre husdyrbrug.

På baggrund af ovenstående stilles ingen vilkår.

4. Husdyrhold, staldanlæg og driftsforhold

I det følgende beskrives og vurderes husdyrholdets sammensætning, staldindretning, fodring, vand- og energiforbrug, samt håndtering af spildevand, regnvand, affald, kemikalier, driftsforstyrrelser og uheld.

4.1 Husdyrhold og stalde

Beskrivelse og vurdering

For en detaljeret beskrivelse, henvises til ansøgningen, der er vedlagt som bilag til denne godkendelse.

Produktionsarealet er placeret i følgende staldafsnit (se også bilag 1):

Tabel 1 Produktionsareal, staldsystem og dyretyper

Stalde og produktioner						
Staldnavn	Staldstørrelse (m ²)	Ventilation	Kildehøjde	Produktion	Antal måneder udegående	Produktionsareal (m ²)
Ansøgt drift						
Kyllingestald 1	1852	Mekanisk ventilation	6 m	(#418814) Kyllinger, konventionelle slagtekyllinger	0	1728
Kyllingestald 2	1843	Mekanisk ventilation	6 m	(#418815) Kyllinger, konventionelle slagtekyllinger	0	1728
Halvtæg kvæg	135	Naturlig ventilation	3 m	(#418928) Ammekøer, slagtekalve (over 6 mdr.). Dybstrøelse	0	95
Sum						3551
Nudrift						
Kyllingestald 1	1852	Mekanisk ventilation	6 m	(#418816) Kyllinger, konventionelle slagtekyllinger	0	1728
Kyllingestald 2	1843	Mekanisk ventilation	6 m	(#418818) Kyllinger, konventionelle slagtekyllinger	0	1728
Halvtæg kvæg	135	Naturlig ventilation	3 m	(#419011) Ammekøer, slagtekalve (over 6 mdr.). Dybstrøelse	0	95
Sum						3551
8 års drift						
Kyllingestald 1	1852	Mekanisk ventilation	6 m	(#418817) Kyllinger, konventionelle slagtekyllinger	0	1728
Kyllingestald 2	1843	Mekanisk ventilation	6 m	(#418819) Kyllinger, konventionelle slagtekyllinger	0	1728
Halvtæg kvæg	135	Naturlig ventilation	3 m	(#419012) Ammekøer, slagtekalve (over 6 mdr.). Dybstrøelse	0	95
Sum						3551

Der er ingen ændringer i ansøgt drift i forhold til nudrift og 8 års drift.

Forudsætningerne for dyretyper, staldsystemer og produktionsareal i de enkelte staldafsnit er forudsætninger for beregningerne i ansøgningen og fastholdes derfor ved nedenstående vilkår. Struer Kommune har kontrolleret, at disse svarer overens med tilladt nudrift.

Produktionsarealet forbliver uændret på 3.551 m².



På baggrund af ovenstående stilles følgende vilkår:

2. Fordelingen af dyretyper, staldsystemer og størrelsen af produktionsarealet i det enkelte staldafsnit, skal svare til nedenstående og må ikke ændres uden en forudgående godkendelse fra tilsynsmyndigheden.

Stalde og produktioner						
Staldnavn	Staldstørrelse (m ²)	Ventilation	Kildehøjde	Produktion	Antal måneder udegående	Produktionsareal (m ²)
Ansøgt drift						
Kyllingestald 1	1852	Mekanisk ventilation	6 m	(#418814) Kyllinger, konventionelle slagtekyllinger	0	1728
Kyllingestald 2	1843	Mekanisk ventilation	6 m	(#418815) Kyllinger, konventionelle slagtekyllinger	0	1728
Halvtæg kvæg	135	Naturlig ventilation	3 m	(#418928) Ammekøer, slagtekalve (over 6 mdr.), Dybstrøelse	0	95
Sum						3551

4.2 Typen og mængden af anvendte materialer

I dette afsnit er det vurderet, om der skal stilles krav til husdyrbrugets håndtering og opbevaring af materialer.

Beskrivelse

Oplysningerne fremgår dels af den vedlagte miljøkonsekvensrapport, der er medsendt ansøgningen, dels fra de kommunale tilsyn på husdyrbruget.

Dieselolie og fyringsolie

Der opbevares kun meget lidt smørelie på husdyrbruget, idet alle maskiner serviceres fra anden ejendom eller fra serviceværksted. I laden findes en dieselolietank placeret på fast bund uden afløb.

På husdyrbruget findes en olietank til fyringsolie, der kun kommer i brug i tilfælde af læn-gerevarende nedbrud på halmfyret.

Kemikalier

Der anvendes begrænsede mængder kemikalier i form af rengørings- og desinfektionsmidler på husdyrbruget. Kemikalierne opbevares i et aflåst rum.

Vurdering

Struer Kommune har udarbejdet en forskrift for opbevaring og håndtering af olier og kemikalier gældende pr. 7. februar 2019. Forskriften kan downloades fra kommunens hjemmeside www.struer.dk/borger/natur-og-miljo/forskrifter-og-regulativer.

Forskriften er udarbejdet for at forebygge uheldig håndtering som kan udgøre en risiko for forurening af luft, jord, grundvand, overfladevand (vandløb, søer og havet) eller kloak.

Opbevaringen skal ske i egnede beholdere med tætsluttende låg og på et tæt underlag med mulighed for tilbageholdelse og opsamling af indholdet af den største beholder, der er oplagret på området – for eksempel en spildbakke.



Ved indendørs placerede tanke, hvor der sker påfyldning og udlevering af motorbrændstof skal pladsen være indrettet, så der ikke kan ske afledning af spild til omgivelserne (jord, grundvand, overfladevand eller kloak). Der skal være en afstand af mindst 1 meter fra udleveringsstanderen og det punkt, hvor tankningen foregår, til yderkanten af den tætte belægning. Det skal sikres, at eventuelt spild ikke kan løbe ud ved åbninger som porte og andre udgange med adgang til ubefæstede eller ikke tætte arealer.

Der er andre regler for udendørs placerede udleveringspladser, som igen er opdelt efter om pladsen er beliggende i områder udenfor "områder med særlige drikkevandsinteresser" (OSD) og indvindingsoplande til almene vandværker eller beliggende indenfor OSD og/eller indvindingsoplande til almene vandværker.

Der skal altid være adgang til opsamlingsmaterialer (kattegrus, savsmuld, sand eller lignende) til opsamling af spild.

Struer Kommune kontrollerer ved tilsyn med husdyrbruget om ovenstående forhold er i orden.

4.3 Opbevaring og anvendelse af foder

Beskrivelse og vurdering

Foderet opbevares i 6 udendørs siloer.

Der ændres ikke på opbevaring og anvendelse af foder i forbindelse med denne godkendelse.

Det er Struer Kommunes vurdering af opbevaring og anvendelse af foder ikke vil give anledning til væsentlige gener for naboer, blandt andet på grund af afstanden til disse.

Der stilles derfor ikke vilkår.

4.4 Affaldsproduktion/-reduktion, opbevaring og bortskaffelse

I dette afsnit er det vurderet, om husdyrbruget sikrer, at der i indretningen og driften er taget mest muligt hensyn til det affaldshierarki, der fremgår af miljøbeskyttelsesloven (§ 6 b).

Beskrivelse og vurdering

For en detaljeret beskrivelse af affaldstyper, opbevaring og genbrug på husdyrbruget, henvises til bilag 2 i ansøgningen, der er vedlagt som bilag til denne miljøgodkendelse. Ansøgers vurderinger fremgår ligeledes af ansøgningen.

Struer Kommune skal ved vurderingen af ansøgningen sikre at husdyrbruget indrettes og drives så affaldshierarkiet i miljøbeskyttelsesloven efterleves (HGB § 35 pkt. 5). Det betyder blandt andet, at husdyrbruget i sin affaldsproduktion skal forsøge at efterleve nedenstående opstillet i prioriteret rækkefølge med den øverste faktor som den vigtigste:

1. Affaldsforebyggelse
2. Forberedelse med henblik på genbrug
3. Genanvendelse
4. Anden nyttiggørelse
5. Bortskaffelse

Med forberedelse med henblik på genbrug menes, at genbrugelige produkter afleveres til affaldssystemet og hermed bliver til affald. Dermed kan de gennem operationen »forberedelse med henblik på genbrug« komme ud af affaldssystemet og videre til genbrug.

Ud over døde dyr er det hovedsageligt lysstofrør, papir og pap, der genereres på husdyrbruget. Der opbevares ikke kemikalieaffald på ejendommen. Tom emballage fra rengørings- og desinfektionsmidler kan bortskaffes som brændbart affald.

Det er beskrevet, at husdyrbruget sorterer og bortskaffer affaldet efter forskrifterne i Struer Kommunes gældende affaldsregulativer.

Særligt det farlige affald, der bliver produceret og opbevaret på husdyrbruget, kan udgøre en risiko for jord, grundvand og overfladevand, hvis det ikke bliver opbevaret og håndteret korrekt.

Af Struer Kommunes regulativ for erhvervsaffald fremgår en række retningslinjer for opbevaringen og håndtering af farligt affald. Det farlige affald skal sorteres i henholdsvis ikke-genanvendeligt og genanvendeligt farligt affald.

Der er ingen kommunale indsamlingsordninger for erhvervsaffald – kun anvisningsordninger. Det betyder at affaldet skal bortskaffes til Nomi4s eller til et miljøgodkendt modtageanlæg jf. Nomi4s hjemmeside. Alternativt kan affaldet afleveres til genbrugspladserne.

Med disse tiltag øger husdyrbruget både de miljømæssige og driftsøkonomiske fordele ved et mindre forbrug og medvirker til en større genanvendelse af affald.

Med den eksisterende sortering af det affald, der fremkommer på husdyrbruget, er det Struer Kommunes vurdering, at husdyrbruget på godkendelsestidspunktet har gjort tilstrækkeligt i forhold til de ovenfor nævnte faktorer i affaldshierarkiet.

Struer Kommune vurderer, at der til stadighed bør være fokus på disse faktorer. Derfor er der stillet vilkår om, at husdyrbruget ved de jævnlige tilsyn, skal redegøre overfor tilsynsmyndigheden, hvilke tiltag husdyrbruget har iværksat for at efterleve affaldshierarkiet.

For at minimere risikoen for forurening fra opbevaring af olie- og kemikalieaffald og andet farligt affald er der stillet vilkår, der fastholder retningslinjerne i erhvervsaffaldsregulativet.

På baggrund af ovenstående stilles følgende vilkår:

3. Husdyrbruget skal på tilsynene overfor tilsynsmyndigheden redegøre for de tiltag, husdyrbruget har iværksat for at forebygge, genanvende og bortskaffe det affald, der produceres på husdyrbruget.

4.5 Driftsforstyrrelser og uheld (HGB § 35 pkt. 7)

Beskrivelse og vurdering

I miljøkonsekvensrapporten er der redegjort for mulige uheld på husdyrbruget og hvilke foranstaltninger der er foretaget, dels for at undgå disse uheld, dels for at minimere risikoen for nedsivning af stoffer til grundvandet og beskytte det omgivende miljø.

Det er ifølge husdyrbrugloven et krav, at husdyrbruget skal træffe de nødvendige foranstaltninger med henblik på at forebygge uheld og begrænse konsekvenserne heraf.

Af miljøkonsekvensrapporten fremgår det, at mulige uheld og mulighederne for at forebygge og afbøde virkningerne af uheld fremgår af den beredskabsplan, der er udarbejdet og som er obligatorisk for et IE-husdyrbrug.

For IE-husdyrbrug, er der også krav om at husdyrbruget skal have et miljøledelsessystem, der opfylder en række nærmere betingelser (beskrevet i HGB §§ 42, 43, 44 og 46). Betingelserne omfatter blandt andet kravene til indholdet i beredskabsplanen.

Med en beredskabsplan vil husdyrbruget have fokus på at mindske risikoen for, at mennesker og dyr lider overlast eller at der sker forurening af omgivelserne i tilfælde af driftsforstyrrelser eller uheld.

Struer Kommune vurderer, at der med kravene til miljøledelsessystemet, og herunder indholdet af en beredskabsplan, ikke er grundlag for at stille skærpende vilkår til husdyrbruget.

På baggrund af ovenstående stilles ingen vilkår.

5. Husdyrgødning – håndtering og opbevaring

I det følgende er det beskrevet og vurderet hvilken mængde og type husdyrgødning, der bliver produceret på husdyrbruget. Desuden er det beskrevet, hvordan den bliver håndteret og opbevaret.

5.1 Flydende og fast husdyrgødning

I miljøkonsekvensrapporten er der en beskrivelse af, hvordan håndtering og opbevaring af husdyrgødning foregår på husdyrbruget.

Opbevaringskapacitet

Det fremgår af husdyrgødningsbekendtgørelsen, at et husdyrbrug skal have en opbevaringskapacitet svarende til at udbringningen af husdyrgødningen kan ske efter reglerne i bekendtgørelsens kapitel 10 og 11. Samtidigt skal udnyttelsen af næringsstofferne i gødningen opfylde kravene i den til enhver tid gældende bekendtgørelse om jordbrugets anvendelse af gødning. Den tilstrækkelige opbevaringskapacitet vil ud fra dette normalt svare til minimum 9 måneder.

Der produceres udelukkende fast gødning (dybstrøelse) på ejendommen. Dybstrøelsen opbevares i overdækket markstak eller udbringes direkte til nedpløjning.

Håndtering

Regler for udbringningsmetoder og tidspunkter er fastlagt i husdyrgødningsbekendtgørelsen.

Der sker en løbende kontrol med opbevaringskapaciteten på de lovpligtige tilsyn med husdyrbruget.

Struer Kommune vurderer, at husdyrbrugets håndtering og opbevaring af husdyrgødning ikke giver anledning til at stille skærpede vilkår til husdyrbrugets gødningshåndtering og opbevaring.

På baggrund af ovenstående stilles ingen vilkår.

6. Gener fra husdyrbruget

I nedenstående er det vurderet, om husdyrbruget vil give anledning til væsentlige gener i form af blandt andet lugt, støj, støv, transporter, fluer og lys.

6.1 Lugt

Beskrivelse

Ansøgers beskrivelse og vurdering af lugtkilder fremgår af den vedlagte miljøkonsekvensrapport.





De genekriterier for lugt, der er fastlagt i husdyrbrugloven, er et udtryk for, hvor meget lugt de boliger, der er beliggende i forskellige typer beboelsesområder, må udsættes for, før det kan betegnes som værende "væsentlige lugtgener".

Lugtgenefstanden i ansøgningssystemet beregnes ud fra et lugtcentrum (vægtet-gennemsnit af de staldafsnit, som indgår i ansøgningen).

Genefstanden reduceres, når anlægget ligger nord for naboerne inden for en bestemt vinkel. Dette er fastsat i husdyrlovgivningen og beregnes automatisk i ansøgningssystemet.

Lugtgeneberegningerne

Tabel 4 – Lugtgeneberegninger fra ansøgningen

Bebyggelse	Kumulation	Model	Ukorrigeret genefstand	Korrigeret genefstand	Vægtet gennemsnits- afstand	Genekriterie overholdt
Klosterhedevej 27 	0	NY	190,7	171,2	189,3	Ja
Fousing 	0	NY	421,9	421,9	286,5	Nej
Stald: Halvtag kvæg		NY (ansøgt)	0*	0*	268	Ja
		NY (nudrift)	0*	0*	-	-
		FMK (ansøgt)	30,5	30,5	268	Ja
		FMK (nudrift)	30,5	30,5	-	-
+ Stald: Kyllingestald 1		NY (ansøgt)	234,8	234,8	286	Ja
		NY (nudrift)	234,8	234,8	-	-
		FMK (ansøgt)	164,7	164,7	286,2	Ja
		FMK (nudrift)	164,7	164,7	-	-
+ Stald: Kyllingestald 2		NY (ansøgt)	421,9	421,9	286,5	Nej
		NY (nudrift)	421,9	421,9	-	-
		FMK (ansøgt)	231	231	286,6	Ja
		FMK (nudrift)	231	231	-	-
Asp 	0	NY	566,6	538,3	2964,1	Ja
Struer 	0	NY	566,6	566,6	2836	Ja

6.2.1 Forklaring til samlet resultat af lugtberegning

Gul: Genekriterie er ikke overholdt, men der kan søges om dispensation jf. § 33 ("50 % reglen").

* Genefstanden fra NY modellen er 0, selvom der er en faktisk lugt fra staldgruppen. Dette skyldes at lugten er for lav til at lugtspredningen kan beregnes.

Konsekvenszone: 550 m

Lugtkonsekvenszonen

Lugtkonsekvenszonen er den afstand hvor omgivelserne kan ane en lugt fra husdyrbruget.

Den er i ansøgningen beregnet til 550 meter.

Nærmeste bolig uden landbrugspligt er Klosterhedevej 27, som ligger 189,3 meter sydvest for det vægtede lugtcentrum af husdyrbruget. Afstanden skal være mindst 171,2 meter, og kravet er dermed overholdt.

Nærmeste byzone er Struer beliggende ca. 2,8 km nordøst for det vægtede lugtcentrum. Her skal afstanden mindst være 566,6 meter, kravet er dermed overholdt.

Nærmeste samlede bebyggelse er Fousing beliggende 286,5 meter øst for lugtcentrum. Afstanden til samlet bebyggelse skal være minimum 421,9 meter ifølge lugtgeneberegningerne. Derfor er kravet ikke opfyldt.

Da der ikke sker nogen forøget lugtpåvirkning, og da overskridelsen er mindre end 50 %, kan der søges om dispensation jf. § 33 ("50 % reglen") i husdyrgodkendelses bekendtgørelsen. Ansøger anmoder om dispensation efter "50 % reglen".

Husdyrbrugets lugtemission og geneafstande er beregnet på baggrund af de forudsætninger, der er indsat i ansøgningssystemet. Resultatet viser, at lugtgeneafstanden til de nærmeste nabobeboelser i Fousing (samlet bebyggelse) ikke er overholdt.

Kommunen har mulighed for at fravige afstandskravet for lugt, såfremt lugtemissionen fra staldanlægget ikke stiger og overskridelsen er mindre end 50 % (50%-reglen).

Der foretages ikke nybyggeri, renovering eller udvidelse af staldene, så reelt sker der ingen ændring.

Nedenfor beskrives de teknologiske muligheder i fht. lugtbegrænsning, og der forholdes til den økonomiske proportionalitet ved at anvende teknologierne i et eksisterende staldanlæg, hvor der ikke planlægges bygningsmæssige ændringer, herunder ændring af gyllekummer eller konstruktioner.

Hele ejendommen holdes ren, så lugtgener begrænses mest muligt.

Vurdering

De fastlagte genekriterier er et udtryk for, hvor meget lugt omboende i forskellige typer beboelsesområder må udsættes for, før det kan betegnes som værende "væsentlige lugtgener".

Ovenstående viser, at lugtgeneafstanden ikke er overholdt for alle områdetyper.

Kommunalbestyrelsen kan i en godkendelse eller tilladelse efter §§ 16 a eller 16 b i husdyrbrugloven konkret fravige geneniveauerne i § 31 i husdyrgodkendelsesbekendtgørelsen hvis følgende betingelser er opfyldt:

1. Den vægtede gennemsnitsafstand til de områder og beboelsesbygninger, der er nævnt i § 31, er mere end 50 pct. af geneafstanden efter § 32, jf. bilag 3, pkt. B, for alle kombinationer af staldafsnit på husdyrbruget.
2. Lugtemissionen i det enkelte staldafsnit forøges ikke, medmindre



- a) lugtemissionen samtidig reduceres tilsvarende eller mere i staldafsnit, som ligger nærmere de områder og beboelsesbygninger, der er nævnt i § 31, end det pågældende staldafsnit, eller
- b) afstanden fra det staldafsnit, hvor lugtemissionen forøges, til de områder og beboelsesbygninger, der er nævnt i § 31, er mindst 200 pct. af den ukorrigerede geneafstand, jf. § 32, jf. bilag 3, pkt. B, beregnet på baggrund af alle staldafsnit på husdyrbruget.

Struer Kommune vurderer, at de forudsætninger, der er anvendt for beregningerne af lugtgener fra husdyrbruget, er korrekte.

Der kan være kumulation, hvis der indenfor en afstand af 300 meter til byzone eller samlet bebyggelse samt indenfor 100 meter til en beboelse uden landbrugspligt findes andre staldanlæg på andre ejendomme, hvorfra der er en ammoniakemission på mere end 750 kg NH₃-N pr år. Dette er ikke tilfældet her.

Den primære kilde til lugt fra husdyrbruget er fra dyrene og deres opholdsareal. Vurderingen af lugt i forhold til omboende er derfor alene vurderet ud fra staldanlæggene til dyreholdet.

Lugtgener fra opbevaringsanlæg og lugtgener ved udbringning af husdyrgødning indgår derfor ikke i beregningerne og skal søges begrænset ved at følge de generelle regler.

Der foretages ikke nybyggeri, renovering eller udvidelse af staldene.

Struer Kommune vurderer, at der kan meddeles en dispensation til det ansøgte, primært fordi:

- der ikke foretages ændringer i det samlede produktionsareal og
- oplevelsen af lugt fra husdyrbruget for naboer ikke vil ændre sig i forhold til nudrift.

Da der ikke er anvendt særlige forudsætninger for beregningerne, ud over produktionsareal, er det ikke nødvendigt at stille vilkår til lugt. Produktionsarealet er fastholdt ved vilkår i afsnit 4.1.

På baggrund af ovenstående er der ikke stillet yderligere vilkår.

6.2 Støj

Der er foretaget en vurdering af den støj, der kan forventes fra de anlæg og maskiner, der findes på ejendommens bygningsparcel. Eventuel støj, der kan knyttes til markdrift, er ikke omfattet.

Beskrivelse og vurdering

De væsentligste støjkloder er beskrevet i miljøkonsekvensrapporten.

De væsentligste støjkloder er indblæsning af foder, afhentning af kyllinger og ventilation fra kyllingehusene. Ventilationen er frekvensstyret og tilkoblet automatisk styringsenhed, der sikrer mod overventilation af staldene.

Ved regulering af husdyrbrug er det praksis at betragte landzonen som landbrugets erhvervsområde. Beboere af boliger i landzonen må derfor acceptere visse ulemper, som kan være forbundet med at være nabo til et landbrug.

For at beskytte naboer mod støj, er der stillet vilkår til hvilke støjgrænser, husdyrbruget skal overholde. Der er taget udgangspunkt i Miljøstyrelsens vejledninger om støj.

De vejledende støjgrænser, der er taget udgangspunkt i, er derfor for områdetypen "Områder for blandet bolig- og erhvervsbebyggelse, centerområder (bykerne)".

Der er ikke foretaget hverken støjmålinger eller støjberegninger, og det faktiske støjniveau er derfor ikke kendt.

Struer Kommune vurderer, at det ved vilkår skal sikres, at det kan kræves af husdyrbruget, at der bliver foretaget støjmålinger og/eller beregninger, som dokumentation for at støjgrænserne er overholdt. Det kan for eksempel blive aktuelt, hvis der indkommer klager over støj, og tilsynsmyndigheden efterfølgende vurderer, at støjgenerne er så væsentlige, at der skal foretages en støjmåling. Praksis er, at sådanne målinger kun kan forlanges foretaget én gang årligt, medmindre der er særlige forhold, der kan retfærdiggøre det.

På baggrund af ovenstående er der stillet følgende vilkår:

- Den eksterne støjbelastning fra landbrugsdriften på ejendommens bygningsparcel, herunder fra stalden og gødningsopbevaringsanlæg, må i intet punkt - målt ved nærmeste nabobeboelse med tilhørende arealer i tilknytning til boligen - overstige nedenstående værdier. De angivne værdier for støjbelastningen er de ækvivalente, korrigerede lyd niveauer i dB(A) målt eller beregnet i punkter 1,5 m over terræn:

Tidsrum	Grænseværdi dB(A)	Referencetidsrummet*
Mandag-Fredag kl. 07.00-18.00 Lørdag kl. 07.00-14.00	55	8 timer 7 timer
Lørdag kl. 14.00-18.00 Søn- og helligdage kl. 07.00-18.00	45	4 timer 8 timer
Mandag-Fredag kl. 18.00-22.00 Lørdag kl. 18.00-22.00 Søn- og helligdage kl. 18.00-22.00	45	1 time
Alle dage kl. 22.00-07.00	40**	½ time

* tidsrummet med størst støjbelastning inden for den angivne periode. Grænseværdien skal være overholdt inden for dette tidsrum

** maksimalværdier af støjniveauet må ikke overstige 55 dB(A) om natten (kl. 22.00-07.00)

- Tilsynsmyndigheden kan bestemme, at husdyrbruget skal dokumentere, at grænseværdierne for støj er overholdt, dog højst 1 gang årligt. Dokumentationen skal sendes til tilsynsmyndigheden sammen med oplysninger om driftsforholdene under målingen/beregningen.



Målingerne/beregningerne skal udføres og rapporteres som "Miljømåling – ekstern støj" af en enhed, som er optaget på miljøstyrelsens liste over godkendte laboratorier. Husdyrbrugets støj skal dokumenteres ved måling eller efter gældende vejledninger fra miljøstyrelsen, pt. nr. 6/1984 om "Måling af ekstern støj" og nr. 5/1993 om "Beregning af ekstern støj fra virksomheder".

Målingerne/beregningerne skal foretages på/for de mest støjbelastede områder udenfor husdyrbrugets grund og under de mest støjbelastede driftsforhold – eller efter anden aftale med tilsynsmyndigheden.

Viser kontrolmålingen en overskridelse af de fastsatte støjgrænser, kan tilsynsmyndigheden kræve, at der iværksættes støjreducerende tiltag.

6.3 Støv og transport

Der foretages en vurdering af de eventuelle støvgener, rystelser og transporter til og fra husdyrbruget, der måtte forekomme.

Beskrivelse og vurdering

De mulige støvkilder er beskrevet og vurderet i ansøgers miljøkonsekvensrapport.

Foder opbevares i lukkede siloer, der er forsynet med støvcykloner.

Transporter er en kilde til eventuelle støvgener. Til- og frakørsel fra husdyrbruget sker ad Klosterhedevej. Den interne kørsel kan give støvgener, men nabobeboelser ligger forholdsvis langt fra ejendommen set i forhold til støv.

Struer Kommune opfordrer til hensynsfuld kørsel for at forhindre støv- og støjgener hos beboelser langs de offentlige veje, som egne transporter vil foregå ad.

Struer Kommune vurderer, at rystelser i forbindelse med interne transporter samt til- og frakørsler ikke vil give problemer ved nabobeboelser, der ikke er ejet af ansøger, på grund af den forholdsvis store afstand til de fleste nærmeste nabobeboelser.

Struer Kommune vurderer, at der ikke er behov for at stille vilkår til støv. Det er kutyme, at nabobeboelser beliggende i landzonen må tåle normalt forekommende gener i form af støv fra intern drift og transport i forbindelse med landbrugsdriften.

Det er også vurderet, at det beskrevne management i forhold til de øvrige støvkilder, vil begrænse støvgenerne til et acceptabelt niveau.

Eventuelle klager over støv, vil blive håndteret i forbindelse med kommende tilsyn på husdyrbruget.

På baggrund af ovenstående er der ikke stillet vilkår.

6.4 Fluer og skadedyr

I nedenstående er det vurderet, om der er truffet tilstrækkelige foranstaltninger til at forebygge og bekæmpe gener for de omkringboende fra fluer, rotter og andre skadedyr.

Beskrivelse og vurdering

Husdyrbrugets bekæmpelse af skadedyr og fluer er beskrevet i den vedlagte miljøkonsekvensrapport.

Der foretages bekæmpelse af skadedyr af hensyn til dyrenes sundhed. Der er indgået aftale med eksternt bekæmpelsesfirma omkring bekæmpelse af rotter.

Da kyllinger spiser fluer og fluelarver er der normalt ikke problemer med fluer i staldene.

Der er ingen oplag af husdyrgødning, der vil kunne tiltrække fluer.

Ved de regelmæssige tilsyn bliver der blandt andet foretaget en vurdering af forekomsten af fluer og om det er nødvendigt med ekstra tiltag af hensyn til naboer. Struer Kommune er ikke bekendt med problemer med fluer på husdyrbruget.

Aarhus Universitet, Institut for Agroøkologi udarbejder vejledninger om bekæmpelse af blandt andet fluer. Struer Kommune vurderer, at der skal stilles vilkår om at følge disse vejledninger i bekæmpelsen af fluer og at der, hvis det vurderes at være nødvendigt, kan stilles krav om udarbejdelse af en handlingsplan for bekæmpelse af fluer på husdyrbruget.

Det er Struer Kommunes vurdering, at husdyrbruget ikke vil give anledning til væsentlige fluegener.

På baggrund af ovenstående er der stillet følgende vilkår:

6. Den ansvarlige for husdyrbruget skal sørge for effektiv fluebekæmpelse i overensstemmelse med de nyeste retningslinjer fra Aarhus Universitet, Institut for Agroøkologi.

Se også afsnit 10 om egenkontrol vilkår.

7. Hvis tilsynsmyndigheden vurderer, at husdyrbruget giver anledning til væsentlige fluegener ved naboerne, kan tilsynsmyndigheden stille krav om at der skal udarbejdes en handlingsplan for bekæmpelse af fluer.

6.5 Transport - til- og frakørselsforhold

I dette afsnit er til- og frakørselsforholdene vurderet i forbindelse med de nødvendige transportere, der er forbundet med driften af husdyrbruget.

Beskrivelse

En beskrivelse og vurdering af til- og frakørselsforholdene til husdyrbruget fremgår af den vedlagte miljøkonsekvensrapport.



I en godkendelse efter husdyrbrugloven kan der primært stilles vilkår om anvendelse af bestemte adgangsveje til og fra husdyrbruget. For husdyrbrugets egne køretøjer kan der desuden stilles vilkår om, hvilke veje, der skal benyttes ved til- og frakørsel og til hvilke perioder, kørslen må foregå indenfor.

Hvad kan reguleres via husdyrbrugloven?

Belastning af det lokale vejnet reguleres ikke af husdyrbrugloven men af den relevante vejlovgivning og skal derfor afgøres af de relevante vejmyndigheder.

Færdsel på offentlig vej reguleres af færdselslovens bestemmelser og håndhæves af politiet. Der er derfor ikke mulighed for at stille vilkår i miljøgodkendelsen til husdyrbrugets færdsel på offentlig vej.

Der er indkørsel til ejendommen fra Klosterhedevej. Transporter vil så vidt muligt foregå indenfor tidsrummet 07.00-18.00 på hverdage. Der kan dog forekomme transport udenfor dette tidsrum, da det er slagteriet, der fastsætter tidspunkter for afhentning af dyr.

Antal transportere vil være uændret i forhold til nudrift.

Vurdering

Det er vurderet, at det ikke er nødvendigt at stille vilkår til tidspunkter for til- og frakørsel, hvad angår ansøgers egne transportere, da hovedparten af transporterne foregår via eksterne transportører.

Adgangsvejen til husdyrbruget er god og sker i en afstand af mere end 200 meter til nærmeste nabo. På baggrund af ovenstående er der ikke stillet vilkår om til- og frakørselsforholdene.

På baggrund af ovenstående er der ikke stillet vilkår.

6.6 Lys

I dette afsnit er det vurderet, om lys fra udendørs og indendørs belysning kan give gener i omgivelserne.

Beskrivelse

I kyllingestalde er der ingen vinduer, ligesom der heller ikke er lysplader i taget. Der er udendørs belysning ved staldenes forpladser. Der er bevægelsessensor på udvendig belysning. Desuden er der lys på køretøjerne, der kører til og fra anlægget.

Vurdering

Struer Kommune vurderer, at der ikke er lys på ejendommen, der kan være til gene for omkringboende eller trafikanter.

Struer Kommune stiller vilkår, der gør det muligt, at stille krav om en undersøgelse af de forskellige lyskilder på husdyrbruget, hvis der opstår væsentlige lysgener.



På baggrund af ovenstående er der stillet følgende vilkår:

8. Hvis Struer Kommune vurderer, at husdyrbruget giver anledning til væsentlige lysgener, skal den ansvarlige for husdyrbruget lade udarbejde en redegørelse for de forskellige lyskilder og en handleplan for, hvordan væsentlige lysgener kan afhjælpes. Husdyrbruget er ansvarligt for at gennemføre de foranstaltninger, der skal til for at afhjælpe lysgenerne. Det er også husdyrbruget, der skal afholde de udgifter, der er forbundet med foranstaltningerne.



7. Ammoniak, natur og bilag IV arter

Nedenstående afsnit indeholder vurderinger af husdyrbrugets påvirkning af beskyttet natur som følge af den ammoniakemission, der sker fra husdyrbrugets stalde og gødningsopbevaringsanlæg.

7.1 Ammoniak og natur

Husdyrbrugets ammoniakemission må ikke give anledning til væsentlige virkninger på beskyttet natur og må derfor heller ikke skade bevaringsmålsætningen for internationale naturbeskyttelsesområder.

Beskrivelse og vurdering

I ansøgningen har ansøger redegjort for, hvilken ammoniakbelastning husdyrbrugets produktion medfører på den beskyttede natur og har vurderet denne i forhold til beskyttelsesniveauerne, der er fastlagt i husdyrbrugloven.

Husdyrbrugloven indeholder krav om maksimal totaldeposition af ammoniak til kategori 1-, 2- og 3-natur. Kravene fremgår af nedenstående. Struer Kommune har kontrolleret, at forudsætningerne for beregningerne er korrekte.

Samlet ammoniakdeposition

Den samlede ammoniakemission er uændret 2.621 kg NH₃-N pr. år, hvorfor den samlede deposition ligeledes er uændret de seneste 8 år.

Ammoniakfølsomme naturtyper indenfor Natura 2000 områder (kategori 1 natur)

Kategori 1-natur er ammoniakfølsomme naturtyper, beliggende inden for internationale naturbeskyttelsesområder (de såkaldte Natura 2000-områder). Det er de ammoniakfølsomme Natura 2000-naturtyper, som indgår i udpegningsgrundlaget for Natura 2000-området og som Naturstyrelsen har kortlagt i forbindelse med Natura 2000-planlægningen. Derudover er det heder og overdrev, der er § 3 beskyttede efter naturbeskyttelsesloven og som er beliggende indenfor et Natura 2000-område.

Depositionen af kvælstof fra husdyrbruget (stald og lager) inklusiv det ansøgte (totaldepositionen) til kategori 1-natur må maksimalt være:

1. 0,2 kg N pr. ha pr. år, hvis der er flere end 1 andet husdyrbrug i nærheden
2. 0,4 kg N pr. ha pr. år, hvis der er 1 andet husdyrbrug i nærheden
3. 0,7 kg N pr. ha pr. år hvis der ikke er andre husdyrbrug i nærheden

Antallet af husdyrbrug i nærheden jf. ovenstående punkter, skal opgøres som følgende:

1. antallet af husdyrbrug med en emission på mere end 150 kg NH₃-N pr. år inden for 200 m,
2. antallet af husdyrbrug med en emission på mere end 450 kg NH₃-N pr. år inden for 200-300 m,
3. antallet af husdyrbrug med en emission på mere end 750 kg NH₃-N pr. år inden for 300-500 m,
4. antallet af husdyrbrug med en emission på mere end 1.500 kg NH₃-N pr. år inden for 500-1.000 m, og
5. antallet af husdyrbrug med en emission på mere end 5.000 kg NH₃-N pr. år inden for 1.000-2.500 m.

Nærmeste kategori 1-natur ligger ca. 5 km vest for Klosterhedevej 25. Det er habitatnatur beliggende i Natura 2000-område nr. N224 Flynder Å og heder i Klosterhede plantage. Totaldepositionen på kategori 1-natur er beregnet til 0,0 kg N/ha/år og kravet til ammoniakdeposition for Kategori 1-natur er opfyldt.

Større ammoniakfølsomme naturtyper udenfor Natura 2000-områder (kategori 2-natur)

Kategori 2-natur er nærmere bestemte ammoniakfølsomme naturtyper, der ligger uden for internationale naturbeskyttelsesområder.

Det drejer sig om:

- højmoser,
- lobeliesøer,
- heder der er større end 10 ha, og som er omfattet af naturbeskyttelseslovens § 3, og
- overdrev der er større end 2,5 ha og som er omfattet af naturbeskyttelseslovens § 3.

Det er dog kun heder og overdrev, der i sig selv er større end de nævnte størrelser, der er kategori 2-natur.

Kravet til totaldepositionen af kvælstof fra det ansøgte må på kategori 2-natur maksimalt være på 1 kg N/ha/år.

Den nærmeste kategori 2-natur er et overdrev, der ligger ca. 220 m vestnordvest for Klosterhedevej 25. Der er beregnet en total kvælstofdeposition på kategori 2-areal på 1,0 kg N/ha/år. Kravet er dermed opfyldt.

Ammoniakfølsomme naturområder i øvrigt (kategori 3-natur)

Kategori 3-natur er ammoniakfølsomme naturområder, som ikke er kategori 1-natur eller kategori 2-natur, og som er:

- hede omfattet af naturbeskyttelseslovens § 3
- mose omfattet af naturbeskyttelseslovens § 3
- overdrev omfattet af naturbeskyttelseslovens § 3
- ammoniakfølsom skov

Kommunen vurderer konkret, om der skal fastsættes vilkår om en maksimal merdeposition, og hvad det nødvendige krav til max. merdeposition skal være. Kravet må dog ikke være lavere end en max. merdeposition på 1,0 kg N/ha pr. år.

Der ligger et kategori 3 overdrev ca. 3 meter fra kreaturstalden. Ansøgningen viser, at merdepositionen er 0 kg N/ha/år for det ansøgte. Derfor sker der ingen væsentlig merbelastning med kvælstof af den § 3 beskyttede hede, som følge af det ansøgte.

Ammoniakfølsom skov

Ved en ammoniakfølsom skov forstås blandt andet et areal, der har været bevokset med træer i mere end ca. 200 år, så der er tale om gammel "skovbund".

Der ligger flere potentielt ammoniakfølsomme skove i god afstand sydøst for Klosterhedevej 25.

Da der ikke er nogen merdeposition fra anlægget, er der ikke vurderet yderligere på de potentielt ammoniakfølsomme skove.

Samlet vurdering

Struer Kommunes samlede vurdering i forhold til beskyttet natur er, at de vilkår, der er stillet til produktionsarealet, er tilstrækkelige til at fastholde de forudsætninger, der ligger til grund for beregningerne af belastningen af ammoniakfølsom natur.

På baggrund af ovenstående er der ikke stillet vilkår.

7.2 Påvirkning af arter med særlige beskyttelseskrav (Bilag IV arter)

Beskrivelse og vurdering

Habitatdirektivet forpligtiger medlemslandene til en streng beskyttelse af en række dyre- og plantearter listet på direktivets bilag IV jf. habitatbekendtgørelsens § 11, stk. 1, nr. 1 og nr. 2. Denne beskyttelse skal sikre, at arterne bl.a. ikke jages og indsamles samt, at arternes raste- og ynglesteder ikke beskadiges eller ødelægges.

Vurderingen af om arternes yngle- og leveområde ødelægges, skal ses ud fra en bredere økologisk forståelse (vedvarende økologisk funktionalitet), således kan der for et lokalområde være flere yngle- og rasteområder, og et projekt kan derfor gennemføres så længe den økologiske funktionalitet af yngle- og rasteområdet opretholdes på mindst samme niveau.

Følgende arter kan tænkes at forekomme i Struer kommune:

- spidssnudet frø
- stor vandsalamander
- strandtudse
- odder
- birkemus
- markfirben
- ulv
- flagermus (vand-, dam-, syd-, brandts-, dværg-, troid-, skimmel-, langøret- og brunflagermus)

Da der udelukkende sker en godkendelse af det allerede eksisterende produktionsareal og da der ikke sker en ammoniakbelastning over beskyttelsesniveauerne i husdyrbrugloven, vurderer Struer Kommune, at projektet vil have en neutral effekt på alle ovenstående arter.

Samlet vurdering

Struer Kommune vurderer, at projektet ikke vil kunne skade Habitatdirektivets bilag IV-arter og heller ikke vil ødelægge disse arters leve-, yngle- eller rastesteder.

8. Bedste tilgængelige teknik (BAT) og renere teknologi

Med husdyrbrugloven er det blandt andet et mål at fremme anvendelsen af den bedste tilgængelige teknik – BAT og herunder renere teknologi.

Krav til anvendelse af bedste tilgængelige teknik

Det er en af de grundlæggende betingelser i husdyrgodkendelsesbekendtgørelsen, at ansøgere om miljøgodkendelser af husdyrbrug med en ammoniakemission højere end 750 kg NH₃-N pr. år, har truffet de nødvendige foranstaltninger til at forebygge og begrænse ammoniakforureningen ved anvendelse af den bedste tilgængelige teknik (BAT).

For IE-brug gælder desuden et krav om, at der er truffet de nødvendige foranstaltninger for at forebygge og begrænse forurening ved anvendelse af den bedste tilgængelige teknik på andre områder end ammoniakudledningen. F.eks. i forhold til energieffektivitet mm, jf. bilag 5 i husdyrgodkendelsesbekendtgørelsen.

BAT er en standard, der udvikler sig i takt med teknologien

BAT er ikke en statisk størrelse, men derimod en retlig standard, der ændrer sig som følge af den teknologiske udvikling. Ved stillingtagen til BAT skal ansøger og kommune således altid inddrage de muligheder, som udviklingen inden for miljøteknologi medfører i forhold til begrænsning af forurening fra husdyrbrug. Kravet om begrænsning af forurening ved anvendelse af BAT bidrager således til at sikre et højt beskyttelsesniveau for miljøet som helhed.

Principper for anvendelse af BAT

Selvom BAT er et dynamisk begreb, gælder der en række principper, som kommunen skal tage hensyn til i forbindelse med anvendelse af BAT:

Vurdering af hvad der er økonomisk og teknisk muligt

Det er en integreret del af BAT, at der i forbindelse med fastlæggelsen heraf skal foretages en vurdering af, hvad der i almindelighed er økonomisk og teknisk muligt for den enkelte branche som sådan. Dermed er det branchens generelle økonomiske formåen - og ikke den enkelte landmands egen økonomi - som er afgørende for kommunens vurdering. Hertil kommer, at de økonomiske omkostninger skal stå i et rimeligt forhold til miljøeffekten – der er med andre krav om proportionalitet. Der skal i den forbindelse også tages hensyn til størrelsesøkonomiske forhold – nogle teknikker og teknologier er billigere for store husdyrbrug (§ 16 a) end for de mellemstore husdyrbrug (§ 16 b).

BAT-krav gælder for alle ansøgere inden for branchen

De krav, som kommunen stiller på baggrund af BAT, gælder alle ansøgere inden for den pågældende branche uanset lokalitet. Det har derfor ikke betydning for fastlæggelsen af BAT, om det enkelte husdyrbrug ligger i nærheden af sårbare naturområder.

8.1 Reduktion af ammoniakemissionen med BAT (HGB § 25)

Ansøgers redegørelse for valg og fravalg af BAT fremgår af miljøkonsekvensrapporten, der er vedlagt som bilag til denne miljøgodkendelse.

Beskrivelse

Den maksimale emission fremgår af ansøgningskemaet og er beregnet ud fra den maksimale emission pr. m² produktionsareal. Den maksimale emission er fastlagt samlet for alle staldafsnit og gødningsopbevaringsanlæg på husdyrbruget.

Det er muligt i særlige tilfælde at fravige kravet, hvis ansøger har godtgjort, at kravet konkret ikke vil være proportionalt som følge af den eksisterende indretning og drift (HGB § 25 stk. 5).

Beregningerne for BAT fremgår af nedenstående tabel.

Tabel 7 - Samlet BAT-beregning

Samlet BAT beregning			
	Stalde	Lagre	Total
Samlet BAT krav (kg NH ₃ -N /år)	2621	0	2621
Faktisk emission (kg NH ₃ -N /år)	2621	0	2621
Forskel (kg NH ₃ -N /år)	-	-	0
Vejledende BAT Overholdt?	-	-	Ja

Det vejledende BAT-krav er beregnet til 2.621 kg NH₃-N/år. Den faktiske emission ligger på 2.621 kg NH₃-N/år. Derfor er det vejledende BAT-krav overholdt.

Husdyrbruget anvender varmevekslere i begge kyllingehuse, som et frivilligt tiltag og ikke som en nødvendighed for at opfylde BAT-kravet.

8.2 Brugen af renere teknologi (HGB § 35 pkt. 1)

Ansøgers redegørelse for brugen af renere teknologi fremgår af miljøkonsekvensrapporten, der er vedlagt som bilag til denne miljøgodkendelse.

Af nedenstående afsnit fremgår det, hvorvidt Struer Kommune vurderer, om husdyrbruget opfylder husdyrbruglovens særlige krav til IE-husdyrbrugs indretning og drift:

Renere teknologi

Struer Kommune skal ved vurderingen af ansøgningen sikre, at der er truffet de nødvendige foranstaltninger for at forebygge og begrænse forurening ved anvendelse af den bedste tilgængelige teknik.

Af ansøgers miljøkonsekvensrapport fremgår det, at BAT for udledning af ammoniak fra staldanlæg og gødningsopbevaring er overholdt.

Staldindretning

Der sker ingen ændringer i staldindretning i de eksisterende stalde.

Opbevaring og udbringning af husdyrgødning

Det er BAT at sikre tilstrækkelig opbevaringskapacitet og udbringning af gødning efter reglerne i husdyrgødningsbekendtgørelsen.

Kravet i husdyrgødningsbekendtgørelsen er minimum 6 måneders opbevaringskapacitet. Erfaringen er dog at der bør være minimum 9 måneders kapacitet for de fleste typer husdyrbrug. Dette er for at sikre, at udbringningen kan ske i overensstemmelse med reglerne i bekendtgørelsens kapitel 10 og 11 og så udnyttelsen af næringsstofferne i gødningen opfylder kravene i bekendtgørelsen om jordbrugets anvendelse af gødning.

Ansøger har redegjort for, at dybstrøelsen fra kyllingehusene opbevares i overdækkede markstakke, eller udbringes direkte i forbindelse med udmugning, når det kan passe med hensyn til vækstsæsonen.

Der er Struer Kommunes vurdering, at der er redegjort tilstrækkeligt for opbevaringskapaciteten på husdyrbruget.

Spildevand

Kyllingehusene rengøres og desinficeres efter hvert hold kyllinger. Vaske- og kondensvand fra staldanlæg og varmeveksler opsamles i opsamlingsbeholder og udbringes direkte eller køres til gyllebeholder på Lergravvej 3.

Husdyrbruget har beskrevet, hvordan forbruget af vand minimeres. Derved minimeres mængden af spildevand tilsvarende.

Struer Kommune vurderer, at der er redegjort tilstrækkeligt for renere teknologi indenfor spildevand.

På baggrund af ovenstående stilles ingen vilkår

8.3 Energi- og råvareforbrug (HGB § 35 pkt. 2, 3, 4 og 6)

Ansøgers redegørelse for energi- og råvareforbrug fremgår af miljøkonsekvensrapporten, der er vedlagt som bilag til denne miljøgodkendelse.

Beskrivelse og vurdering

Struer Kommune skal ved vurderingen af ansøgningen sikre, at husdyrbrugets energi- og råvareforbrug udnyttes mest effektivt (HGB § 35 pkt. 2).

Det skal også sikres, at mulighederne for at substituere særligt skadelige eller betænkelige stoffer med mindre skadelige eller betænkelige stoffer er udnyttet (HGB § 35 pkt. 3).

I miljøkonsekvensrapporten er der en beskrivelse af management, fodringsstrategi, efterlevelse af godt landmandskab, vandforbrug og energiforbrug.

I husdyrgodkendelsesbekendtgørelsen er der særlige krav til IE-brug omkring (§§ 42-48):

- miljøledelse,
- fasefodring m.m.,
- energieffektiv belysning,
- støvemissioner fra staldanlæg,
- hændelser og uheld,
- plan for regelmæssig kontrol, reparation og vedligeholdelse samt beredskab.

Der er krav til dokumentation, som skal opbevares i 5 år på husdyrbruget og kunne forevises på forlangende i forbindelse med tilsyn.

Den ansvarlige for husdyrbruget skal straks informere kommunalbestyrelsen, hvis et godkendelsesvilkår ikke er overholdt og skal med det samme iværksætte de nødvendige foranstaltninger for at sikre, at vilkårene og kravene igen overholdes.



Energiforbrug

Det er BAT at registre og minimere energiforbruget. Energiforbruget kan blandt andet minimeres gennem løbende energitjek og udskiftning til energibesparende belysning og justering og vedligeholdelse af ventilationsanlæg.

Husdyrbruget har iværksat flere forskellige tiltag for at minimere forbruget af energi, vand og andre råvarer. Dette er beskrevet i miljøkonsekvensrapporten. Blandt andet styres belysning af et lysprogram, der tager højde for dyrevelfærd og energiforbrug.

Varmevekslerne vil være med til at mindske energiforbruget kombineret med computerstyring af ventilationen og regelmæssig kontrol/vedligeholdelse af ventilationsanlægget.

Struer Kommune vurderer, at den ansvarlige for husdyrbruget i hverdagen har fokus på energieffektivitet og at de månedlige afregninger af el er med til at støtte op om dette. Der ved vil chancen for hurtigere at opdage eventuelle defekter forøges.

Struer Kommune vurderer, at det vil være BAT, at husdyrbruget bliver gennemgået med henblik på at finde eventuelle besparelser på elforbrug og andre energikilder samt for at få fokus på hensigtsmæssigt management mht. forbruget af energi. Dette kan med fordel ske i samarbejde med en energikonsulent fra husdyrbrugets energiselskab. Energiselskaberne har ofte en ordning for energigennemgange - både for erhverv og private.

Vandforbrug

Det er BAT at registre og minimere vandforbrug.

Der er opsat drikkenipler udstyret med spildbakker, der er med til at minimere vandspild. Drikkevandsystemet vedligeholdes, så vandspild undgås. Derfor vil problemer med vandforsyningen blive opdaget hurtigt og kunne repareres løbende.

Struer Kommune vurderer, at der er stort fokus på tiltag til at reducere på vandforbruget, og der er derfor ikke stillet vilkår.

Muligheder for substitution af særligt skadelige/betænkelige stoffer

Ansøger har oplyst, at der ikke bruges særligt skadelige eller betænkelige stoffer på husdyrbruget.

Optimerede produktionsprocesser

Der anvendes fasefodring, som sikrer, at foderblandingerne er tilpasset kyllingernes alder. Foderet tilsættes fytase, for at begrænse dyrenes udskillelse af fosfor.

Årlig indberetning til kommunalbestyrelsen (HGB § 50)

Det fremgår af bekendtgørelsen om godkendelse og tilladelse m.v. af husdyrbrug, at IE-brug én gang årligt senest den 31. december skal indsende følgende informationer til kommunalbestyrelsen (med mindre der indenfor det seneste kalenderår har været gennemført et tilsyn):

- Logbøger for eventuel miljøteknologi
- Dokumentation for miljøledelsessystem
- Logbog over gennemførte kontroller efter planen for regelmæssig kontrol, reparation og vedligeholdelse samt beredskab.
- Dokumentation for overholdelse af fodringskrav (jf. § 46).

Kommunens samlede vurdering af BAT og renere teknologi

Struer Kommune vurderer på baggrund af miljøkonsekvensrapporten samt ovenstående redegørelser og vurderinger, at husdyrbruget anvender den bedste tilgængelige teknik set i forhold til, hvad der er praktisk og økonomisk muligt i branchen og i forhold til den miljøgevinst, der kan dokumenteres opnået ved brug af den pågældende teknik.

Struer Kommune vurderer også, at husdyrbruget har fokus på anvendelsen af renere teknologi og har indført forskellige tiltag, der understøtter det løbende arbejde med indførelsen af renere teknologi.

På baggrund af ovenstående stilles følgende vilkår:

9. Husdyrbruget skal senest 1 år efter meddelelse af denne § 16 a godkendelse være gennemgået af en energikonsulent, med henblik på at finde mulige besparelser på elforbrug og andre energikilder samt for at få fokus på hensigtsmæssigt management mht. forbruget af energi.

9. Husdyrbrugets ophør

Det fremgår af husdyrgodkendelsesbekendtgørelsens § 46 at et IE-husdyrbrug skal overholde kravene om afhjælpning af jord- og grundvandsforurening ved ophør af driften.

Ved ophør skal forstås

- ophør af alle aktiviteter på IE-husdyrbruget,
- når et IE-husdyrbrug har meddelt at kapaciteten/udnyttelsen af kapaciteten permanent nedsættes til under stipladsgrænserne samt
- ved kontinuitetsbrud eller manglende/delvis udnyttelse.

IE-bruget skal senest 4 uger efter driftsophør anmelde dette til kommunalbestyrelsen og samtidigt indsende et oplæg til en vurdering af jordens og grundvandets forureningstilstand som følge af aktiviteterne, der er foregået på husdyrbruget.

Struer Kommune vurderer, at der ikke er behov for at stille skærpede vilkår.



10. Egenkontrol og dokumentation

Af dette afsnit fremgår det, hvilke dokumenter og registreringer, som husdyrbruget fremover skal opbevare og eventuelt fremvise for tilsynsmyndigheden for at dokumentere at vilkårene i miljøgodkendelsen er overholdt.

Beskrivelse og vurdering

Farligt affald

For at sikre at farligt affald bliver afleveret de rigtige steder, er der stillet vilkår om opbevaring og fremvisning af kvitteringer for afleveringen.

Fluegener

For at sikre naboer, er der stillet vilkår om, at der ved væsentlige fluegener, som følge af husdyrbruget, kan stilles krav om, at der skal føres en journal for, hvordan og hvornår fluebekæmpelse bliver foretaget.

På baggrund af ovenstående stilles følgende vilkår:

Farligt affald

10. Kvitteringer for aflevering af farligt affald skal opbevares på husdyrbruget i minimum 5 år og kunne fremvises for tilsynsmyndigheden.

Væsentlige fluegener

11. Hvis tilsynsmyndigheden konstaterer, at der er så væsentlige gener i form af fluer, at det er nødvendigt med særlige tiltag, kan der blive stillet krav om, at der skal føres en journal over fluebekæmpelsen. Indholdet af journalen skal aftales med tilsynsmyndigheden.

11. Befolkningen og menneskers sundhed

En ansøgning efter § 16 a skal omfatte en miljøkonsekvensrapport. Af denne skal det fremgå hvilke væsentlige direkte og indirekte virkninger det ansøgte har på befolkningen og menneskers sundhed.

Da der ikke foretages ændringer i husdyrbruget i forbindelse med denne miljøgodkendelse, vil det ansøgte, ikke medfører væsentlige påvirkninger på befolkningen og menneskers sundhed.

Struer Kommune har konstateret at dette krav er overholdt.

12. Grænseoverskridende virkninger

Godkendelses- og tilladelsesmyndigheden skal foretage en vurdering af, om det ansøgte indebærer en risiko for grænseoverskridende virkninger. Ifølge IE-direktivet har et anlæg grænseoverskridende virkninger, hvis anlægget kan få en betydelig negativ indvirkning på miljøet i en anden EU-medlemsstat.

Struer Kommune vurderer, at det ansøgte, alene på grund af afstanden, ikke vil give anledning til væsentlige virkninger på miljøet i en anden EU-medlemsstat.

Bilagsoversigt

Bilag 1	Situationsplan
Bilag 2	Produktionsareal
Bilag 3	§ 3 natur, Natura 2000, kategori 1- og 2-natur
Bilag 4	Bilag til ansøgningen

Bilag 1 Beliggenhed

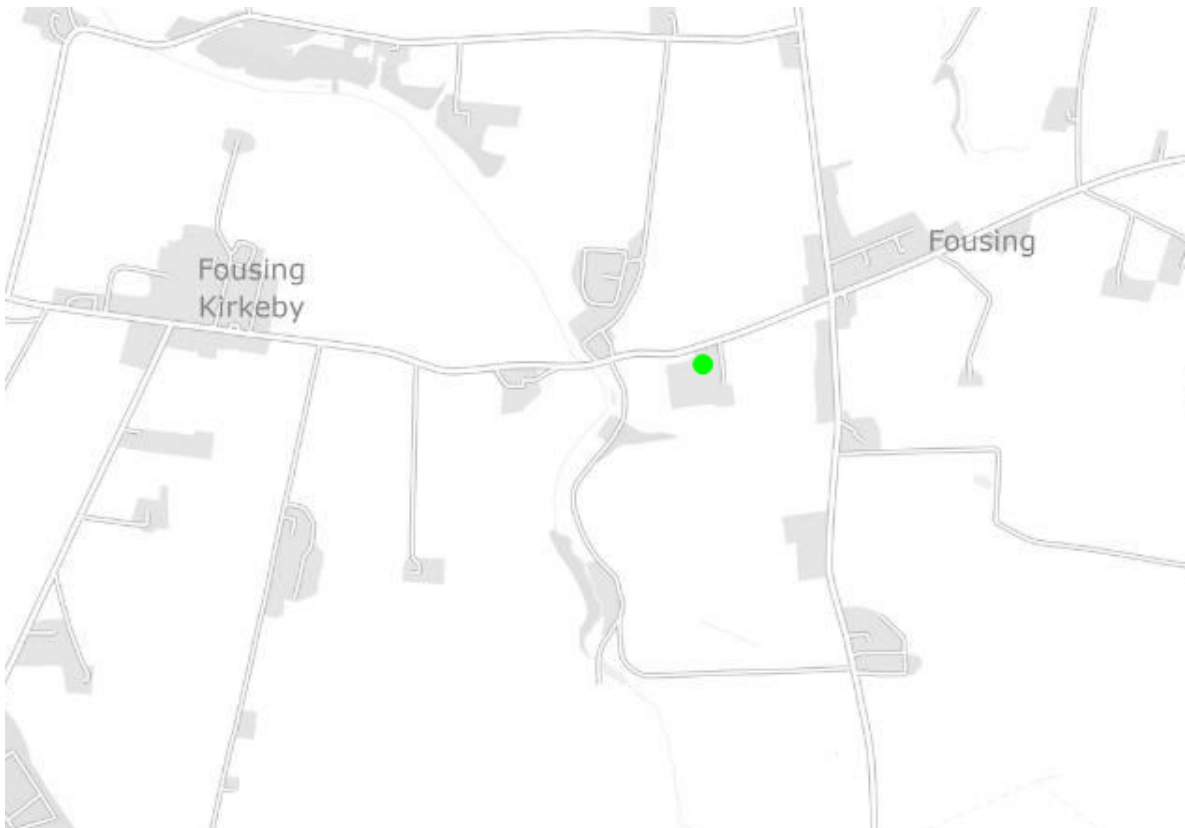

Bilag 2 Produktionsareal

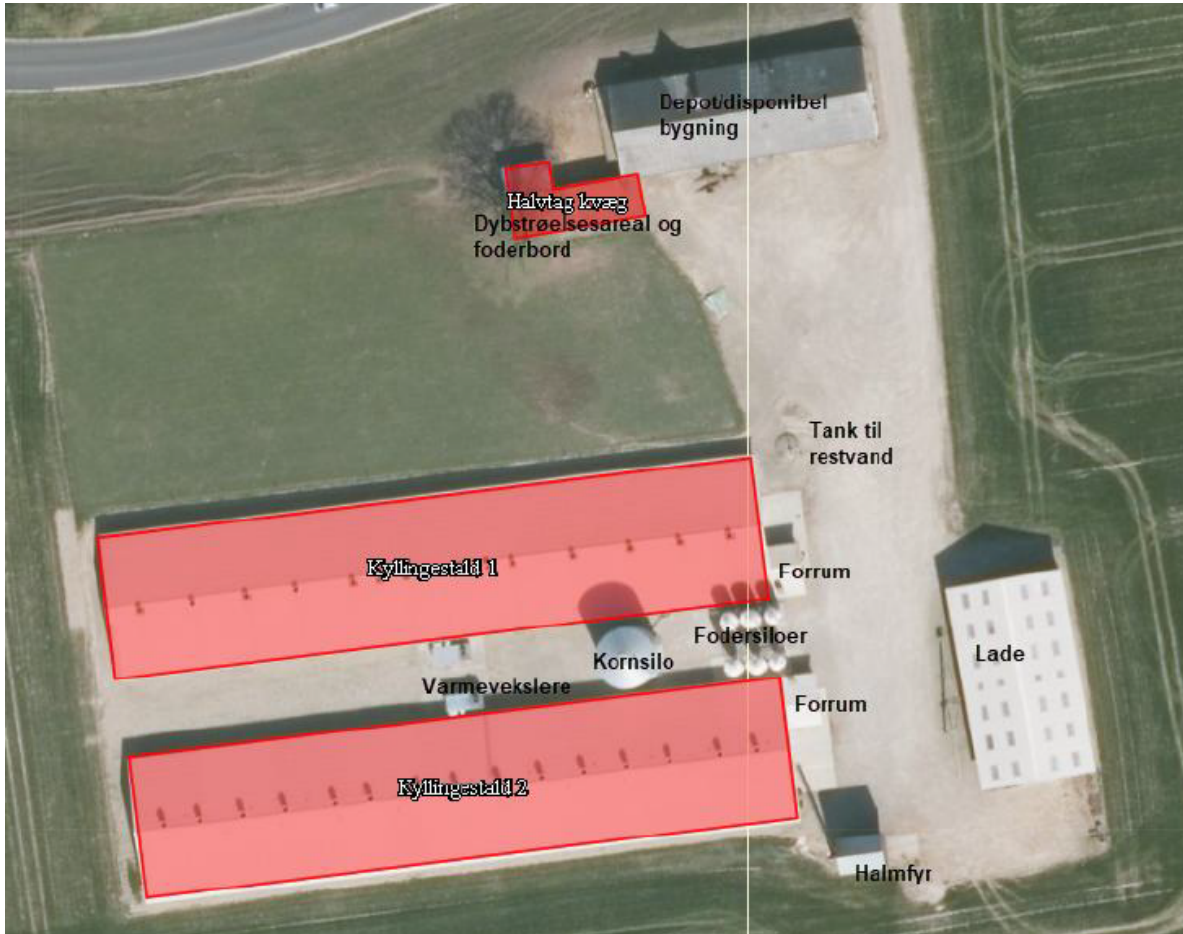

Bilag 3 Kategori 1-natur, kategori 2-natur og kategori 3-natur

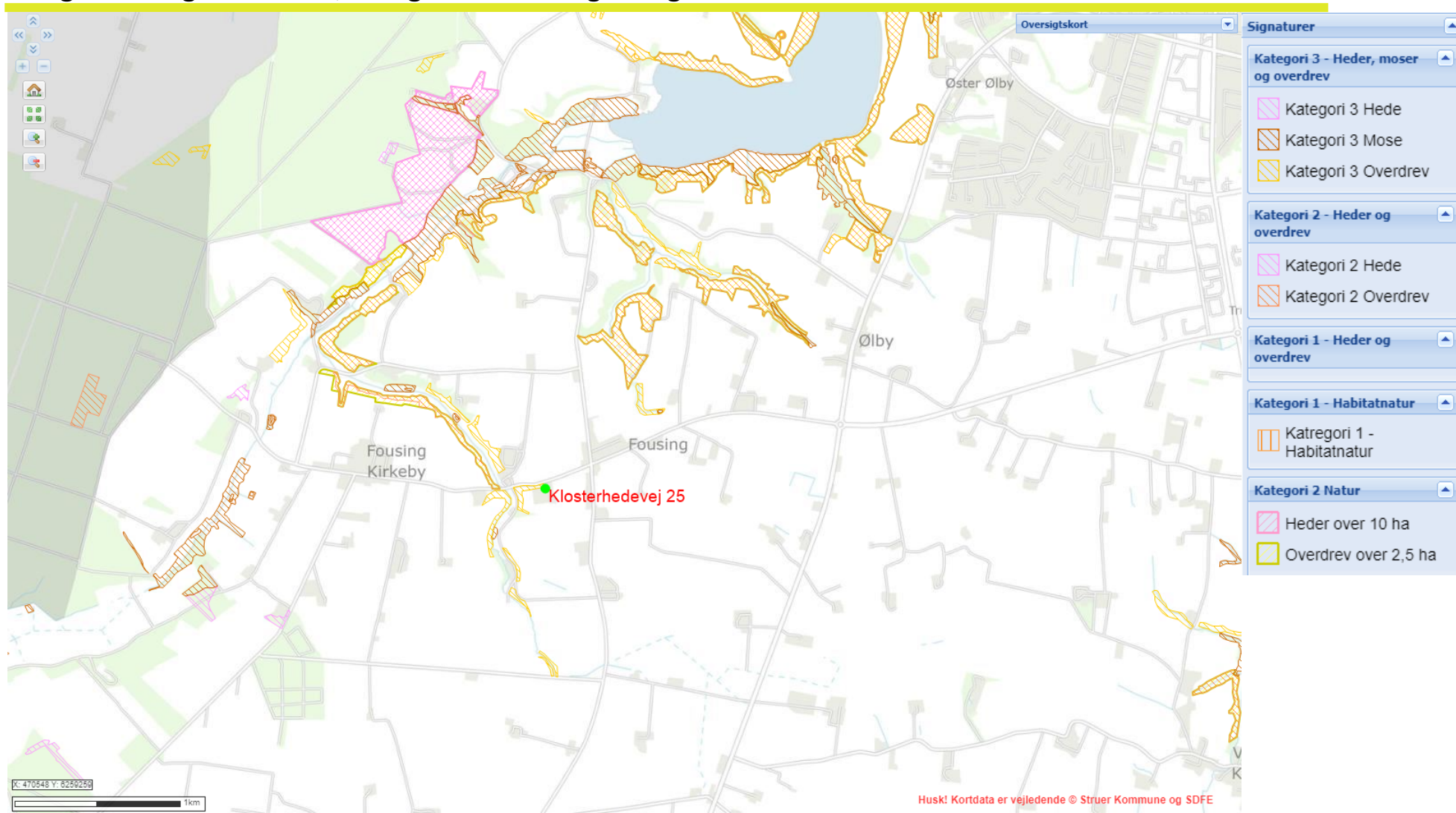



Bilag 4 Bilag til ansøgningen

ANSØGNING OM MILJØGODKENDELSE § 16A

ANSØGNING OG MILJØKONSEKVENSRAPPORT

Klosterhedevej 25
7600 Struer
v. Jens Kristian Nørmark Madsen



Ortofoto 2020

Ansøgningen er tilknyttet skema 227189, som er indsendt via www.husdyrgodkendelse.dk

Ansøgning udarbejdet af
Lotte Stilling Nielsen
Miljørådgiver, Lemvigegnens Landboforening
Tlf. 9663 0556 Mobil: 4018 2554
Mail: lsn@lemvig-landbo.dk



