

Postadr.: Rådhuspassagen 3 – 6600 Vejen



Vejen KOMMUNE

Ribergaard v/Eigil Miang
Rundkærvej 2
Østermarken
6630 Rødding

TEKNIK & MILJØ
Erhvervsmiljø

Dato: 6. juni 2024
Sagsnr.: 24/9299
CVR-nr.: 25770927

Kontaktperson:
Helle Kalmayer Hansen
Dir. tlf.: 7996 6177
E-mail: hkh@vejen.dk

Afgørelse om ikke-godkendelsespligtig ændring af tidligere godkendt projekt på Rundkærvej 2, 6630 Rødding.

Vejen Kommune har vurderet, at ændret staldindretning og placering kan gennemføres uden fornyet godkendelse i henhold til Husdyrbrugloven¹, da ændringen ikke indebærer ”forøget forurening”.

Vilkår i miljøgodkendelsen fra 6. september 2018 er stadig gældende.

Kommunens afgørelse gælder for det konkrete projekt. Hvis der sker ændringer i grundlaget for kommunens vurdering, skal du indsende en ny ansøgning til kommunen. Dette gælder for eksempel ændringer i forhold til det ansøgte produktionsareal, stald- og/eller dyretype.

Afgørelsen omfatter alene forholdet til Husdyrbrugloven. Øvrige relevante tilladelser og godkendelser skal indhentes særskilt.

¹ Lovbekendtgørelse om husdyrbrug og anvendelse af gødning m.v., LBK nr. 520 af 01/05/2019.

Offentliggørelse og klageadgang

Kommunens afgørelse bliver offentliggjort på kommunens hjemmeside 11. juni 2024.

Desuden er afgørelsen sendt til organisationer og myndigheder, der fremgår af afsnittet "Øvrige forhold".

Der kan klages over kommunens afgørelse til Miljø- og Fødevarerklagenævnet senest 9. juli 2024.

Se mere om klagereglerne i den vedlagte klagevejledning.

Udnyttelse af afgørelsen

I kan udnytte afgørelsen uanset eventuelle klager, men I skal være opmærksomme på, at dette ikke begrænser Miljø- og Fødevarerklagenævnets mulighed for at ændre eller ophæve Vejen Kommunes afgørelse.

Redegørelse for projektet

Grundlag for sagsbehandling

- Vejen Kommunes miljøgodkendelse af 6. september 2018.
- Anmodning om ændret placering af del af kalveplads af 8. maj 2024.

Beregninger (scenarie skema nr. 245513) udført i ansøgningsystemet.

Projektet

Projektet omhandler følgende ændringer:

- Del af område godkendt til kalvehytter flyttes til andet område (nyetablering).

Den samlede ammoniakfordampning fra ejendommen er uændret i forhold til 2018 godkendelsen, da produktionsarealet er samme størrelse.

Nedenstående figurer og tabeller viser den tidligere godkendte placering af staldene og den nye ønskede placering.

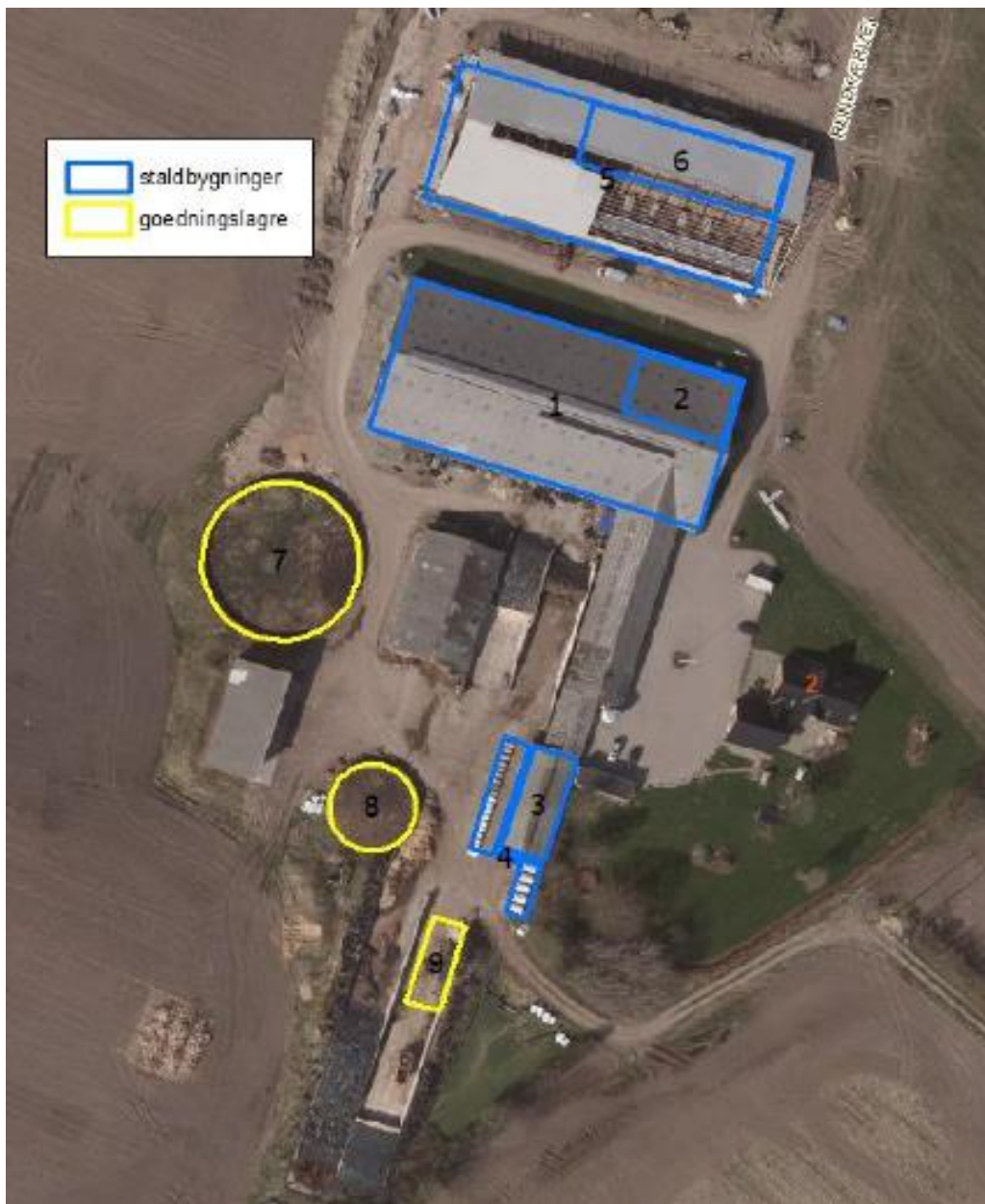

Figur 1. Tidligere godkendt placering og størrelse af anlæg på Rundkærvej 2 – "4" er kalvehytter.

Nr.	Anvendelse	Størrelse	Areal med ammoniakfordampning	Staldsystem	Dyr
1	Kostald - sengebåse	2.350 m ²	2.075 m ²	Sengestald med spalter (kanal, bagskyl eller ringkanal)	Malkekøer, kvier og stude
2	Kostald - dybstrøelse	286 m ²	275 m ²	Dybstrøelse	Malkekøer, kvier og stude
3	Kalvestald	210 m ²	200 m ²	Dybstrøelse	Kalve u. 6 mdr.
4	Kalvehytter	183 m ²	180 m ²	Dybstrøelse	Kalve u. 6 mdr.
5	Kostald – sengebåse	2.111 m ²	1.555 m ²	Sengestald med spalter (kanal, linespil)	Malkekøer, kvier og stude
6	Kostald – dybstrøelse	559 m ²	556 m ²	Dybstrøelse	Malkekøer, kvier og stude
7	Stor gyllebeholder	4.000 m ³	864 m ²	Naturligt flydelag	
8	Lille gyllebeholder	1.150 m ³	259 m ²	Naturligt flydelag	
9	Møddingsplads	133 m ²			

Tabel 1. Ejendommens indretning samt fordeling af dyr, jf. godkendelse fra 2023. Bygningsnumre jf. figur 1.

Der ansøges om følgende ændringer på ejendommen:

Nr.	Anvendelse	Størrelse	Areal med ammoniakfordampning	Staldsystem	Dyr
1	Kostald - sengebåse	2.350 m ²	2.075 m ²	Sengestald med spalter (kanal, bagskyl eller ringkanal)	Malkekøer, kvier og stude
2	Kostald - dybstrøelse	286 m ²	275 m ²	Dybstrøelse	Malkekøer, kvier og stude
3	Kalvestald	210 m ²	200 m ²	Dybstrøelse	Kalve u. 6 mdr.
4	Kalvehytter	67 m ²	35 m ²	Dybstrøelse	Kalve u. 6 mdr.
5	Kostald – sengebåse	2.111 m ²	1.555 m ²	Sengestald med spalter (kanal, linespil)	Malkekøer, kvier og stude
6	Kostald – dybstrøelse	559 m ²	556 m ²	Dybstrøelse	Malkekøer, kvier og stude
7	Stor gyllebeholder	4.000 m ³	864 m ²	Naturligt flydelag	
8	Lille gyllebeholder	1.150 m ³	259 m ²	Fast overdækning	
10	Ny plads - Kalvehytter	280 m ³	145 m ²		Kalve u. 6 mdr.
11	Drivgang			Rengøres efter brug	
12	Plansilo				
13	Plansilo				
14	Plansilo				
15	Maskinhus				
16	Gl. stald			Ikke i anvendelse	
17	Kontor m.m.				
18	Råvarelager				
19	Stuehus				

Tabel 2 Ejendommens indretning samt fremtidig fordeling af dyr. Oversigt over ændring af godkendte bygninger på ejendommen - Bygningsnumre jf. figur 2.

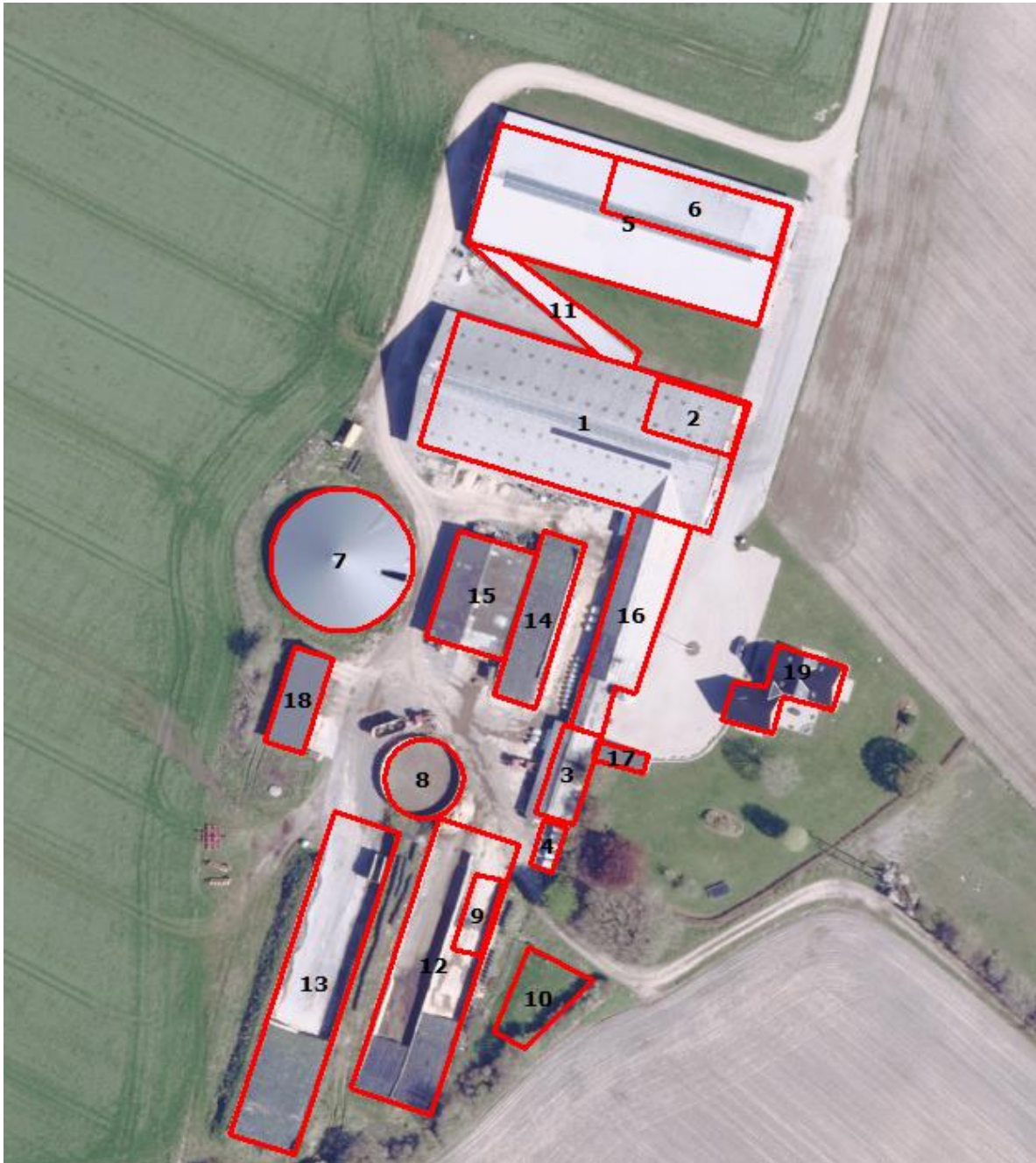

Figur 2. Ny placering af anlæg på Rundkærvej 2.

Produktionens omfang

Der ændres ikke i dyretype forhold til eksisterende godkendelse.

I stedet for kalvehytter langs med stald 3 etableres der i stedet et nyt område øst for plansiloanlæg (bygning 12). Kalvehytter syd for stald 3 bibeholdes.

Nyt kalveområde etableres med fald mod afløb, som leder til gyllebeholder.

Beskyttelse af jord, grundvand, overfladevand og natur

Ved ændret placering af område til kalve ændres afstandene til de omkringliggende naturpunkter. Der er udført beregninger i ansøgningssystemet, der viser uændret eller reduceret påvirkning. Der sker således ingen øget påvirkning til ammoniakfølsomme naturtyper som følge af ændringen.

Dette bevirker, at der ikke er behov for at stille yderligere vilkår end de allerede givne.

Håndtering og opbevaring af affald

Der vil ikke ske en ændring af håndtering og opbevaring af affald, der gør at der skal stilles yderligere vilkår end de allerede givne.

Begrænsning af eventuelle gener for naboer (lugt-, støj-, støv-, flue- eller lysgener).

Der er udført beregninger på lugt i ansøgningssystemet som viser, at geneafstandene og lugtemissionerne er de samme som tidligere, da produktionsarealet er uændret.

Vejen Kommune vurderer, at der ved de ønskede ændringer ikke vil ske stigninger på områder, der vedrører støv, støj, energi- og vandforbrug, skadedyr m.m.

Vejen Kommune vurderer, at der ikke er forhold vedrørende gener for naboer, der gør at der skal stilles yderligere vilkår end de allerede givne.

Den beregnede konsekvenszone er den samme som i tidligere afgørelse, og derved er der ikke flere omkringboende, der berøres end tidligere.

Hensynet til landskabelige værdier og rekreative områder.

Den nye kalveplads placeres inde ved eksisterende bygninger og på en plads med tæt beplantning. Det vurderes, at udseendet og påvirkningen af landskabet ikke vil ændres ved ændret placering af kalveplads.

Ejendommen vurderes til fortsat at fremstå som en samlet enhed.

Vejen Kommune vurderer, at der ikke er forhold, der gør at der skal stilles yderligere vilkår end de allerede givne.

BAT for ejendommen

Miljøstyrelsens vejledende BAT-niveau er stadig opfyldt efter de ønskede ændringer.

Samlet vurdering

Vejen Kommune vurderer, idet der ikke sker nogen merforurening og ingen øgede gener i forbindelse med de ønskede ændringer, at disse kan foretages indenfor gældende miljøgodkendelse, og dermed meddeles der "ikke godkendelsespligt" til de ønskede projektændringer.

Øvrige forhold

Kopimodtagere af afgørelse

Styrelsen for Patientsikkerhed, Tilsyn og Rådgivning Vest, trvest@stps.dk

Danmarks Sportsfiskerforbund, Skyttevej 4, 7182 Bredsted post@sportsfiskerforbundet.dk

Danmarks Fiskeriforening, Nordensvej 3, Taulov, 7000 Fredericia mail@dkfisk.dk

Ferskvandsfiskeriforeningen for Danmark, Formand Niels Barslund, Vormstrupvej 2, 7540 Haderup
nb@ferskvandsfiskeriforeningen.dk

Danmarks Naturfredningsforening, Masnedøgade 20, 2100 København Ø dnvejen-sager@dn.dk

Rådet for Grøn Omstilling, Blegdamsvej 4B, 2200 København N info@rgo.dk

Lokalafdeling Friluftsrådet for Vejen Kommune: vejen@friluftsraadet.dk

Friluftsrådet, Scandiagade 13, 2450 København SV, lokalpolitisk afd. lokalraad@friluftsraadet.dk

Dansk Ornitologisk forening, Vesterbrogade 140, 1620 København V, lokalkontoret vejen@dof.dk

Foreningen Greenpeace Danmark, Njalsgade 21G 2.sal, 2300 København, info.dk@greenpeace.org

Museet på Sønderskov, post@sonderskov.dk

Venlig hilsen

Helle Kalmayer Hansen

Agronom

Vedlagt: Bilag 1. Klagevejledning

Bilag 1.

Klagevejledning, jf. "Husdyrbrugloven" LBK nr. 520 af 01.05.2019.

Hvilke afgørelser, tilladelser og miljøgodkendelser kan påklages

Alle afgørelser, der er truffet af kommunen med hjemmel i "Husdyrbrugloven" eller regler, der er fastsat med hjemmel i loven, kan jf. § 76 påklages til Miljø- og Fødevarerklagenævnet.

Hvem kan klage

Klageberettiget er enhver med væsentlig interesse i sagens udfald, miljøministeren samt visse landsdækkende organisationer, jf. §§ 84-87.

Til hvem skal der klages

Der skal klages via den elektroniske klageportal. Vejledning: www.naevneneshus.dk.

Miljø- og Fødevarerklagenævnet skal som udgangspunkt afvise en klage, der kommer uden om Klageportalen, hvis der ikke er særlige grunde til det. Hvis du ønsker at blive fritaget for at bruge Klageportalen, skal du sende en begrundet anmodning til den myndighed, der har truffet afgørelse i sagen. Myndigheden videresender herefter anmodningen til Miljø- og Fødevarerklagenævnet, som træffer afgørelse om, hvorvidt din anmodning kan imødekommes.

Klagefrist

Klagen skal være indgivet senest 4 uger efter, at afgørelsen, tilladelsen eller miljøgodkendelsen er meddelt. Er afgørelsen offentligt bekendtgjort f.eks. ved annoncering, regnes klagefristen fra bekendtgørelsen, jf. § 79. En klage anses for at være indgivet, når den er tilgængelig for Vejen Kommune i Klageportalen.

Gebyr

Det er en betingelse for Miljø- og Fødevarerklagenævnets behandling af en klage, at den, der klager, indbetaler et gebyr. Gebyret er på 900 kr. for private og 1.800 kr. for virksomheder og organisationer (2016 niveau, gebyret indeksreguleres hvert år). Gebyret betales enten direkte med betalingskort eller der sendes en opkrævning. Miljø- og Fødevarerklagenævnet vil ikke påbegynde behandlingen af klagen, før gebyret er modtaget. Vejledning om gebyrordningen kan findes på nævnets hjemmeside (www.naevneneshus.dk). Gebyret tilbagebetales, hvis den, der klager, får helt eller delvis medhold i klagen.

Domstolsprøvelse

Hvis afgørelsen ønskes indbragt for domstolene, skal dette ske inden 6 måneder efter, at afgørelsen er offentliggjort, jf. § 90.

Opsættende virkning

En klage over en afgørelse har ikke opsættende virkning på retten til at udnytte tilladelsen eller miljøgodkendelsen, medmindre Miljø- og Fødevarerklagenævnet bestemmer andet.

Tilladelsen/godkendelsen må ikke udnyttes, hvis den indeholder placering af driftsbygninger væk fra de øvrige driftsbygninger, jf. § 81. Dette vil være angivet i afgørelsen.

Udnyttelse af en tilladelse eller miljøgodkendelse kan kun ske under opfyldelse af vilkårene, som er fastsat i tilladelsen eller miljøgodkendelse.