

## **Tillæg til § 16b miljøtilladelse til kvæghold**

*Strandkærvej 7, 8400 Ebeltoft*

**Marts 2022**

# Tillæg til 16b miljøtilladelse til kvæghold

i henhold til Lov om husdyrbrug og anvendelse af gødning m.v., nr. 1572 af 20/12/2006, med senere ændringer.

<b>Myndighed:</b>	Syddjurs Kommune
<b>Afdeling:</b>	<b>Byggeri og Landbrug</b>
<b>Virksomhedens ejer:</b>	Naturstyrelsen Kronjylland
<b>Virksomhedens adresse:</b>	Strandkærvej 7, 8400 Ebeltoft
<b>CVR nr.:</b>	28422717
<b>CHR nr.:</b>	29367
<b>Type af husdyrbrug:</b>	Denne miljøtilladelse er meddelt efter § 16b
<b>Matrikelnr.:</b>	2a, Strandkær By, Agri m.fl
<b>Ansøger:</b>	Naturstyrelsen Kronjylland
<b>Konsulent:</b>	Mette Noe Bach, Djursland Landboforening

22.03.2022

Journal nr.  
22/2448

Kontaktperson  
Marie Rama Tamberg

Lundbergsvej 2  
8400 Ebeltoft

Telefon 87 53 50 00

Landbrug@syddjurs.dk  
www.syddjurs.dk

**Syddjurs Kommune**  
**Byggeri og Landbrug**

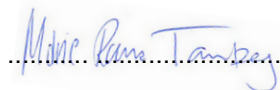

Marie Rama Tamberg  
Agronom



Marlene Brøgger  
Jordbrugsteknolog

Klagefrist udløber  
den 19.04. 2022

Søgsmålsfristen udløber  
den 22.09. 2022

# INDHOLDSFORTEGNELSE

VILKÅRSOVERSIGT	3
SYDDJURS KOMMUNES AFGØRELSE	5
MILJØTEKNISK REDEGØRELSE OG VURDERING	7
Oplysninger om husdyrbruget og det ansøgte	7
Indretning og drift	7
Håndtering og opbevaring af husdyrgødning	8
Anlægsarbejder, bygningsmæssige ændringer mv.	8
Beliggenhed i forhold til omgivelserne	9
Husdyrbrugets ammoniakemission	10
Ammoniakdeposition til naturområder	11
Husdyrbrugets lugtemission	18
Øvrige emissioner og genepåvirkninger	19
<i>Lys, støv, støj, transport, fluer og skadedyr</i>	
<i>ind- og udkørselsforhold, rystelser</i>	
Affaldsproduktion og brugen af naturressourcer	20
Jord, grundvand og overfladevand	21
Husdyrbrugets valg af BAT – reduktion af NH <sub>3</sub>	21
Vurdering af væsentlig indvirkning på miljøet	22
Grænseoverskridende virkninger	22
SYDDJURS KOMMUNES SAMLEDE VURDERING	23
OFFENTLIGGØRELSE	23
KLAGEVEJLEDNING	23
LOVGRUNDLAG	25
BILAG	26

## Bilagsoversigt

Bilag 1: Parter og høringsberettigede

Bilag 2: Situationsplan

Bilag 3: Udpegningsgrundlag for Natura 2000-området "Mols Bjerge med kystvande"

# VILKÅRSOVERSIGT

## *Generelle vilkår*

1. Tillægget omfatter samtlige husdyrbrugsmæssige aktiviteter på ejendommen på Strandkærvej 7, 8400 Ebeltoft, pt. CVR-nummer: 28422717. Til ejendommen er tilknyttet husdyrproduktionen vedrørende CHR nr. 29367.
2. Husdyrbruget skal indrettes og drives i overensstemmelse med de oplysninger, der fremgår af ansøgningsmaterialet med skema nummer 232417 version 1 og med de vilkår der fremgår af tilladelsen.
3. Et eksemplar af tillægget skal til enhver tid være tilgængeligt på husdyrbruget. De vilkår, der vedrører driften, skal være kendt af de ansatte, der er beskæftiget med den pågældende del af driften.

## *Vilkår til indretning og drift af anlæg*

4. Kvægbruget tillades drevet med produktionsarealer og dyregrupper som beskrevet i tabel 1 og placeret som det fremgår af bilag 2.

## *Vilkår til placering og udformning af nyt byggeri*

5. Der må etableres et læskur til Alle kvæg; Dybstrøelse på 49 m<sup>2</sup>, på den i bilag 2 angivne placering. Læskuret skal være beklædt med træ og taget skal bestå af galvaniserede og lakerede ståltrapezplader. Læskuret skal have en maksimal højde på 2,9 meter.

## *Vilkår vedr. ammoniakemission*

6. Der skal til stadighed være en god staldhygiejne. Staldene skal løbende kontrolleres og renholdes, og det skal sikres at dybstrøelsesmåtten altid er tør.

## *Vilkår til lugt*

7. Dyrene i "Overdækket foderbord" og "Læskur" skal være udegående minimum 11 mdr. om året. Der må ikke være dyr i staldene i juni, juli, august og september.
8. Staldene skal rengøres hver gang de tømmes for dyr.
9. Der skal føres logbog, der dokumenterer, at dyrene er udegående som angivet. Logbogen skal stilles til rådighed for tilsynsførende på forlangende.

#### Vilkår til minimering af gener fra anlæg:

10. Såfremt tilsynsmyndigheden vurderer, at driften giver anledning til flere anlægsgener for omboende end forventet, skal virksomheden lade udarbejde en handlingsplan for nedbringelse af generne, som godkendes af kommunen, og derefter gennemføre denne. Samtlige udgifter i forbindelse med ovennævnte afholdes af virksomheden.
11. Den eksterne støjbelastning fra landbrugsdriften på ejendommens bygningsparcel, må i intet punkt - målt på nærmeste nabobeboelse med tilhørende arealer i tilknytning til boligen - overstige nedenstående værdier. De angivne værdier for støjbelastningen er de ækvivalente, korrigerede lydniveauer i dB(A).

Periode	Tidsrum	Værdi	Midlingstid
Hverdage	kl. 07.00 -18.00	55 dB(A)	8 timer
Lørdage	kl. 07.00 -14.00	55 dB(A)	7 timer
Lørdage	kl. 14.00 -18.00	45 dB(A)	4 timer
Søn- og helligdage	kl. 07.00 -18.00	45 dB(A)	8 timer
Aften – alle dage	kl. 18.00 -22.00	45 dB(A)	1 time
Nat – alle dage	kl. 22.00 -07.00	40 dB(A)	½ time
Spidsværdi	Kl. 22-07	55	-

Miljøstyrelsens vejledning nr. 5/1984 "Ekstern støj fra virksomheder" .

Målingerne/beregningerne skal foretages på/for de mest støjbelastede områder udenfor virksomhedens grund og under de mest støjbelastede driftsforhold - eller efter anden aftale med miljømyndigheden.

12. Tilsynsmyndigheden kan kræve dokumentation for, at grænseværdierne for støj er overholdt, dog højst 1 gang årligt, medmindre den seneste kontrol viser, at vilkåret herover ikke kan overholdes. Dokumentationen skal sendes til tilsynsmyndigheden sammen med oplysninger om driftsforholdene under målingen/beregningen. Målingerne/beregningerne skal udføres og rapporteres som "Miljømåling – ekstern støj" af en enhed, som er optaget på Miljøstyrelsens liste over godkendte laboratorier. Virksomhedens støj skal dokumenteres ved måling eller efter gældende vejledninger fra Miljøstyrelsen.
13. Transport skal i videst muligt omfang foregå indenfor normal arbejdstid.

#### Vilkår til affaldsproduktion, energi- og vandforbrug, herunder ventilation

14. Der skal føres årlig kontrol med el-forbrug. Noteres i driftsjournal.
15. Der skal føres årlig kontrol med vandforbrug. Noteres i driftsjournal.
16. Drikkevandssystemet skal drives og vedligeholdes således at unødigt spild undgås.
17. Der skal være asfalt eller beton som underlag til ejendommens dieseltanke, som endvidere ikke må placeres i nærheden af afløb, eller med fare for udløb på bar jord.
18. Der skal til enhver tid foreligge dokumentation for, at affald bortskaffes miljømæssigt forsvarligt og efter kommunens regulativer. Virksomhedens medicinaffald, veterinært affald mv. skal opbevares utilgængeligt for uvedkommende. Medicin (lægemidler) må ikke opbevares sammen med levnedsmidler eller foderstoffer.

#### Vilkår til sikring af jord, grundvand og overfladevand

19. Virksomheden skal indrettes og drives, så spild og andet ukontrolleret udslip af forurenende stoffer forhindres eller forebygges, og sådan at skadernes omfang begrænses, hvis der alligevel sker uheld. Der skal således altid være egnet materiale på ejendommen til opsamling af spild.
20. Tagvand fra det nye læskur skal nedsives lokalt.

# SYDDJURS KOMMUNES AFGØRELSE

## Afgørelse

På grundlag af det foreliggende materiale meddeler Syddjurs Kommune tillæg til miljøtilladelsen til kvægproduktionen på Strandkærvej 7, 8400 Ebeltoft. Da ammoniakemissionen fra det ansøgte projekt er mindre end 3500 kg ammoniak/år meddeles tilladelsen i henhold til § 16b i Lov om husdyrbrug og anvendelse af gødning m.v. (Lov nr. 1572 af 20. 12. 2006 med senere ændringer) – herefter kaldet husdyrbrugloven.

## Begrundelse

Syddjurs Kommune har vurderet, at det ansøgte ikke påvirker omgivelserne på en måde, der er uforenelig med hensynet til omgivelserne. Afgørelsen meddeles under forudsætning af, at det anmeldte og de dertil stillede vilkår overholdes. Der er nærmere redegjort for de vurderinger, der ligger til grund for afgørelsen og de stillede vilkår i den vedlagte miljøtekniske beskrivelse og vurdering.

## Vilkår

Ifølge husdyrbruglovens § 27 skal en godkendelse efter husdyrbruglovens § 16 b indeholde vilkår om husdyrbrugets indretning og drift, herunder om den kontrol, som den, der er ansvarlig for husdyrbruget, skal foretage for egen regning, samt opførelse af bebyggelse m.v., medmindre andet følger af regler fastsat i medfør af lovens § 34 a. Hvis husdyrbruget har en ammoniakemission på mere end 750 kg NH<sub>3</sub>-N pr. år, skal kommunalbestyrelsen fastsætte vilkår, som sikrer reduktion af ammoniakemissionen ved anvendelse af den bedste tilgængelige teknik (BAT).

Efter husdyrgodkendelsesbekendtgørelsens § 34, stk. 1, skal kommunalbestyrelsen ved afgørelsen om godkendelse efter § 16 b i husdyrbrugloven vurdere, om den ansøgte etablering, udvidelse eller ændring af husdyrbruget kan indebære en væsentlig virkning på miljøet. Kommunalbestyrelsen skal ved sin vurdering efter stk. 1 inddrage alle etableringer, udvidelser og ændringer af husdyrbruget, der er godkendt, tilladt eller afgjort efter anmeldelse inden for de seneste 8 år før kommunalbestyrelsens afgørelse, jf. § 34, stk. 2. Der er ikke sket ændringer de seneste 8 år.

Kommunalbestyrelsen skal på grundlag af sin vurdering fastsætte de vilkår efter husdyrbruglovens § 27, stk. 1, der sikrer, at husdyrbruget med det ansøgte ikke vil have væsentlig virkning på miljøet, jf. husdyrgodkendelsesbekendtgørelsens § 36, stk. 1.

## Omfang

Tillægget til miljøtilladelsen omfatter husdyrbruget på Strandkærvej 7, 8400 Ebeltoft, der ejes af Naturstyrelsen Kronjylland. Tilladelsen gælder kun for det ansøgte. Afgørelsen meddeles under forudsætning af, at de stillede vilkår overholdes.

## Udnyttelsesfrist og kontinuitetsbrud

Tilladelsen skal udnyttes inden for 6 år. En tilladelse betragtes som udnyttet, hvis mindst 25 % af tilladelsen anvendes driftsmæssigt. Driftsmæssig udnyttelse kræver en produktionsintensitet svarende til mindst 50 % af det mulige inden for dyrevelfærdsregler eller andre krav, f.eks. økologiregler, som husdyrbruget er underlagt.

Herefter gælder, at der kan ske helt eller delvist bortfald af tilladelsen, hvis der ikke sker udnyttelse (dvs. min. 25 % driftsmæssige udnyttelse) af produktionsretten i 3 på hinanden følgende år. Det er ikke hensigten, at

fravigelser der skyldes naturlige produktionsudsving, brand og sygdom i besætningen betragtes som kontinuitetsbrud.

Vilkårene i denne tilladelse skal, hvis ikke andet er anført, være opfyldt fra den dato, hvor tilladelsen tages i brug.

### **Meddelelesespligt**

Miljøtilladelsen gælder alene for det ansøgte. Der må herefter ikke ske ændring i fast placerede husdyranlæg, staldsystemer, dyretyper eller produktionsarealets størrelse, før ændringen er anmeldt til og godkendt af kommunen.

Husdyrbruget må således ikke udvides eller ændres bygnings- eller driftsmæssigt på en måde, der indebærer forøget forurening, før udvidelsen eller ændringen er godkendt i henhold til husdyrbrugloven. Hvis der sker ændringer i grundlaget for kommunens vurdering, skal der indsendes en ny ansøgning til kommunen, idet Syddjurs Kommune skal have lejlighed til at vurdere, hvorvidt udvidelsen/ændringen kræver en ny tilladelse eller om udvidelsen/ændringen kan ske indenfor rammerne af denne tilladelse.

### **Andre love**

Miljøtilladelsen omfatter ikke andre nødvendige tilladelser end de anførte, og er ikke en tilkendegivelse af, at andre love er overholdt, for eksempel bygge-loven, dyreværnsloven eller landbrugsloven. Bedriften skal til enhver tid leve op til gældende regler i love og bekendtgørelser, også selvom disse regler eventuelt bliver skærpede i forhold til denne tilladelse. Vær opmærksom på, at for nye bygninger skal der søges byggetilladelse, og for eksisterende bygninger kan der være byggetekniske regler, fx brandkrav, der skal overholdes, for at bygningen kan godkendes til dyrehold.

Virksomheden er endvidere omfattet af § 39 i husdyrbrugloven. I henhold til denne, kan tilsynsmyndigheden påbyde bestemte foranstaltninger, såfremt virksomhedens drift medfører uhygiejniske forhold eller væsentlig forurening. Tilsynsmyndigheden kan endvidere meddele påbud, hvis husdyrbruget skønnes at indebære en nærliggende risiko for væsentlig forurening eller uhygiejniske forhold. Kan forureningen ikke nedbringes, kan tilsynsmyndigheden nedlægge forbud mod fortsat drift af virksomheden eller aktiviteten.

### **Retsbeskyttelse**

Der følger 8 års retsbeskyttelse på de vilkår, der er stillet i miljøtilladelsen, det vil sige indtil den 22.03.2030.

#### *Generelle vilkår*

1. Tillægget omfatter samtlige husdyrbrugsmæssige aktiviteter på ejendommen på Strandkærvej 7, 8400 Ebeltoft, pt. CVR-nummer: 28422717. Til ejendommen er tilknyttet husdyrproduktionen vedrørende CHR nr. 29367.
2. Husdyrbruget skal indrettes og drives i overensstemmelse med de oplysninger, der fremgår af ansøgningsmaterialet med skema nummer 232417 version 1 og med de vilkår der fremgår af tilladelsen.
3. Et eksemplar af tillægget skal til enhver tid være tilgængeligt på husdyrbruget. De vilkår, der vedrører driften, skal være kendt af de ansatte, der er beskæftiget med den pågældende del af driften.

## MILJØTEKNISK REDEGØRELSE OG VURDERING

I denne miljøtekniske redegørelse har ansøger redegjort for, hvorledes driften på ejendommen varetages. Redegørelsen er fremsendt dels via it-ansøgningssystemet dels ved fremsendelse af supplerende oplysninger til kommunen. Redegørelserne kan eventuelt være lettere redigeret af kommunen. På baggrund af redegørelsen og eventuelle supplerende oplysninger har kommunen foretaget en vurdering af de beskrevne forhold, og stillet vilkår hertil. Vurderingen og vilkårene fremgår af de specifikke afsnit.

### Oplysninger om husdyrbruget og det ansøgte

Da det samlede produktionsareal på ejendommen er over 100 m<sup>2</sup>, ansøges der om et tillæg til den eksisterende miljøtilladelse efter husdyrbrugslovens § 16b. Placeringen af de forskellige stalde og produktionsarealer fremgår af bilag 2.

Der søges om godkendelse af produktionsarealet i et nyt læskur på 49 m<sup>2</sup>.

### Indretning og drift af anlæg - produktionsareal, staldsystem og dyretype – ansøgers redegørelse

#### *Produktionsareal, staldsystem og dyretype*

Produktionsarealet i det ansøgte læskur er et bruttoareal.

Tabel 1: Dyretyper og staldsystemer på ejendommens produktionsarealer.

Stald	Dyretype og staldsystem	Areal (m <sup>2</sup> )	Produktionsareal
Overdækket foderbord	Nudrift: Alle kvæg, Heste, Får og Geder; Dybstrøelse	1477	1477
	Ansøgt: Alle kvæg, Heste, Får og Geder; Dybstrøelse	1477	1477
Læskur	Nudrift: -	-	-
	Ansøgt: Alle Kvæg; Dybstrøelse	49	49
I alt	Nudrift	1477	1477
	Ansøgt	1526	1526

#### *Ventilation*

Der er naturlig ventilation i læskuret.

### Indretning og drift af anlæg - produktionsareal, staldsystem og dyretype – kommunens vurdering

Produktionens miljømæssige belastning bestemmes ud fra størrelsen af produktionsarealet, samt de angivne dyretyper og staldsystemer. Der stilles derfor vilkår til de produktionsforhold der er angivet i ansøgningsmaterialet. Der er valgt flexgruppen *Alle kvæg på dybstrøelse* i det ansøgte læskur, hvorfor det er tilladte at skifte mellem forskellige typer kvæg.

#### *Vilkår til indretning og drift af anlæg*

4. Kvægbruget tillades drevet med produktionsarealer og dyregrupper som beskrevet i tabel 1 og placeret som det fremgår af bilag 2.



### Håndtering og opbevaring af husdyrgødning – ansøgers redegørelse

Der er ingen gødningsopbevaring på ejendommen. Dybstrøelsen fra produktionsarealerne udbringes direkte.

### Håndtering og opbevaring af husdyrgødning – kommunens vurdering

Syddjurs Kommune vurderer, at den ansøgte produktion lever op til krav om opbevaring af husdyrgødning. Syddjurs Kommune mener ikke, at der er belæg for at stille skærpede krav til opbevaringsmåden og opbevaringskapaciteten af husdyrgødningen.

I henhold til lovgivning pr. 1. august 2017, skal der ikke stilles vilkår til afsætning til arealer. Påvirkning af udbringningsarealerne reguleres gennem husdyrgødningsbekendtgørelsen, som bl.a. fastsætter kvælstoflofter, fosforlofter og udbringningstidspunkter.

#### *Vilkår til håndtering og opbevaring af husdyrgødning*

Ingen.

### Anlægsarbejder, bygningsmæssige ændringer, placering af ny bebyggelse m.v. – ansøgers redegørelse

Det ansøgte læskur er på 14 x 3,5 meter med en højde på 2,6-2,9 meter. Læskuret ønskes placeret ca. 35 meter nordvest for det eksisterende foderbord. Skurets sider vil blive beklædt med træ og der anvendes galvaniserede og lakerede ståltrappezplader til taget.

Læskuret overholder afstandskravene i § 8 i husdyrbrugloven.

Dyreholdet på ejendommen er en naturplejebesætning bestående af ammekøer med opdræt. Dyrene udfører naturpleje i Natura 2000 området "Mols Bjerge med kystvande". Ammekøerne er udegående hele året med adgang til det overdækkede, åbne foderbord samt det nye læskur i perioden fra kælvning frem til starten af græsningssæsonen.

### Anlægsarbejder, bygningsmæssige ændringer, placering af ny bebyggelse m.v. – kommunens vurdering

For nybyggeri vurderes afstandskravene i husdyrbruglovens § 8 vedr. minimumsafstande til hhv. vandforsyning, vandløb, offentlig og privat fællesvej, beboelse og naboskel m.v. Herudover vurderes afstandskravene i husdyrbruglovens § 7 vedr. minimumsafstande til Natura2000.

Af skemaet nedenfor fremgår det, at alle afstandskrav til nybyggeriet i husdyrlovens § 8 overholdes.

Tabel 2:

	Krav	Faktisk afstand
Almene vandindvindingsanlæg	>50 meter	1500 m
Ikke almene vandindvindingsanlæg	>25 meter	355 m
Vandløb, dræn og søer (>100 m <sup>2</sup> )	>15 meter	800 m
Offentlig vej/privat fællesvej	>15 meter	390 m
Levnedsmiddelvirksomhed	>25 meter	> 25 m
Beboelse på samme ejendom	> 15 meter	325 m
Naboskel	>30 meter	200 m

Syddjurs Kommune vurderer endvidere, at byggeriet er erhvervsmæssigt nødvendigt for den ansøgte bedrift.

Det ansøgte læskur ligger inden for Natura2000-området "Mols Bjerge med kystvande". Jf. § 7 stk. 1 er det ikke tilladt at etablere et husdyranlæg på et husdyrbrug, hvis anlægget ligger i en afstand på mindre end 10 meter til eller helt eller delvis inden for Kategori 1 natur. Nærmeste Kategori 1 natur er et surt overdrev, som ligger ca. 80 meter fra den ønskede placering af læskuret. Afstandskravet i § 7 er dermed overholdt.

*Vilkår til placering og udformning af nyt byggeri*

5. Der må etableres et læskur til Alle kvæg; Dybstrøelse på 49 m<sup>2</sup>, på den i bilag 2 angivne placering. Læskuret skal være beklædt med træ og taget skal bestå af galvaniserede og lakerede ståltrapezplader. Læskuret skal have en maksimal højde på 2,9 meter.

**Beliggenhed i forhold til omgivelserne - placering af eksisterende anlæg, landskabs- og planmæssige forhold og omkringboende m.v. – ansøger redegørelse**

Ejendommens overdækkede foderbord og det ansøgte nye læskur ved Strandkærvej 7 ligger ca. 1,5 km syd for Femmøller, midt i Mols Bjerge. Nærmeste enkeltbolig er Enebærvej 22, ca. 730 meter mod sydvest og nærmeste samlede bebyggelse er tilsvarende sommerhusområdet ved Enebærvej. Nærmeste sommerhusområdet (udpeget i kommuneplanen) er Femmøller Strand.

**Beliggenhed i forhold til omgivelserne - placering af eksisterende anlæg, landskabs- og planmæssige forhold og omkringboende m.v. – kommunens vurdering**

Der er tale om et eksisterende husdyrbrug, som er beliggende i det åbne land.

Kommunen skal vurdere projektet i forhold til husdyrbruglovens § 6 om forbudszoner for etablering, udvidelse og ændring af husdyranlæg og gødnings- og ensilageopbevaringsanlæg på husdyrbrug, der medfører forøget forurening. Denne paragraf vedrører afstandskrav til nabobeboelser, byzone, sommerhusområder, områder i landzonen der er lokalplanlagt til boligformål, blandet bolig og erhvervsformål eller til offentlige formål med henblik på beboelse, institutioner, rekreative formål og lign. Herudover vurderes husdyrbrugets beliggenhed i forhold til forskellige bygge- og beskyttelseslinjer, fredninger mv. samt husdyrbrugets placering i landskabet med hensyn til landskabelige værdier.

*Placering i forhold til husdyrlovens § 6*

Husdyrbruglovens § 6 angiver, at etablering af husdyranlæg og gødnings- og ensilageopbevaringsanlæg på husdyrbrug og udvidelse og ændring heraf, der medfører forøget forurening, er ikke tilladt:

- 1) i et eksisterende eller ifølge kommuneplanens rammedel fremtidigt byzone- eller sommerhusområde,
- 2) i et område i landzone, der i lokalplan er udlagt til boligformål, blandet bolig- og erhvervsformål eller til offentlige formål med henblik på beboelse, institutioner, rekreative formål og lign.,
- 3) i en afstand mindre end 50 m fra de i nr. 1 og 2 nævnte områder eller

4) i en afstand mindre end 50 m fra en nabobeboelse.

Det ansøgte overholder alle afstandskravene i husdyrbruglovens § 6.

#### *Udpegninger i kommuneplan*

Læskuret er beliggende indenfor kommuneplanens udpegning af *område med økologisk forbindelse, område med værdifuldt kulturmiljø, bevaringsværdigt landskab* og et *område med specifik geologisk bevaringsværdi*. Det ansøgte er ikke i strid med udpegningerne i kommuneplanen.

#### *Landskabsinteresser*

Det nye læskur ønskes placeret midt i Mols Bjerge, som er et meget kuperet bakkelandskab med mange og meget høje bakketoppe. Læskuret ønskes placeret ca. 35 meter fra den eksisterende bebyggelse. Da der ikke er andre bebyggelser inden for en radius af 300 meter og bygningsmassen er beliggende for sig selv i landskabet, omkranset af spredt beplantning og kuperet terræn, vurderes læskuret som havende tilknytning til de hidtidige bebyggelsesarealer og bygningerne vil derfor opfattes som en helhed.

#### *Fredninger og fortidsminder*

Det ønskede læskur ligger inden for fredningen af den nordlige del af Mols Bjerge. Fredningsnævnet for Midtjylland, østlig del meddelte d. 27. december 2021 dispensation til opførelse af et læskur på den ønskede placering. Der er ingen fredede fortidsminder i umiddelbar nærhed af anlægget.

#### *Bygge- og beskyttelseslinjer*

Det ansøgte læskur ønskes opført inden for skovbyggelinjen. Ifølge Naturbeskyttelseslovens § 17 stk. 1, må der ikke placeres bebyggelse inden for skovbyggelinjen. Formålet med skovbyggelinjen er, at sikre skovenes værdi som landskabselementer samt opretholde skovbrynene som værdifulde levesteder for plante- og dyrelivet og beskytte skovene mod blæst. Forbuddet i Naturbeskyttelseslovens § 17 er dog ikke gældende for byggeri der er erhvervsmæssigt nødvendigt for ejendommens drift som landbrugsejendom og er opført i tilknytning til ejendommens hidtidige bebyggelsesarealer. Læskuret ønskes placeret ca. 35 meter fra den eksisterende bygningsmasse, men er erhvervsmæssig nødvendigt for ejendommens drift. Det er Syddjurs Kommunes vurdering, at det ansøgte ikke medfører, at andre væsentlige natur-, miljø- eller rekreative hensyn tilsidesættes på det pågældende sted.

#### **Husdyrbrugets ammoniakemission - ansøger redegørelse**

Den samlede ammoniakemission fra anlægget er 106,8 kg N/år. For 8 år siden var ammoniakemissionen 103,4 kg N/år. Den beregnede mer-emission er 3,4 kg N/år.

<b>Ammoniakemission (kg NH<sub>3</sub>-N/år)</b>	<b>Fra staldafsnit</b>	<b>Samlet</b>
Ansøgt drift	106,8	106,8
Nudrift	103,4	103,4
8-års-drift	103,4	103,4

#### **Husdyrbrugets ammoniakemission – kommunens vurdering**

For at staldsystemerne skal kunne opretholde den angivne ammoniakfordampning, kræves det, at dybstrøelsesmåtten altid er tør. Der stilles derfor vilkår om, at produktionsarealerne renholdes.

Vilkår vedr. ammoniakemission

6. Der skal til stadighed være en god staldhygiejne. Staldene skal løbende kontrolleres og renholdes, og det skal sikres at dybstrøelsesmåtten altid er tør.

### Ammoniakdeposition til naturområder – ansøger redegørelse

Afstand til nærmeste naturområder er følgende:

Tabel 4

Naturkategori	Afstand fra nærmeste stald (m)	Beskrivelse	Totaldep. (kg NH <sub>3</sub> -N/år)	Merdepos. 8-års drift (kg NH <sub>3</sub> -N/år)	Merdepos. nudrift (kg NH <sub>3</sub> -N/år)
Kategori 1-natur	86-205	Overdrev nord og øst for ejendommen samt hede syd for ejendommen	0,1-0,4	0,0	0,0
Kategori 2-natur	3055	Overdrev nordøst for ejendommen	0,0	0,0	0,0
Kategori 3-natur	159-289	Hede syd for ejendommen samt overdrev nordøst for ejendommen	0,0	0,0	0,0

Den omkringliggende beskyttede natur vurderes ikke at blive påvirket som følge af det ansøgte projekt.

### Ammoniakdeposition til naturområder – kommunens vurdering

Projektet vil medføre en beregnet totalemission fra stald på ca. 106,8 N/år.

Vurdering af påvirkninger på naturområder jf. godkendelsesbekendtgørelsens bilag 3A.

Beskyttelsesniveauet for ammoniak fremgår af følgende tabel:

Naturtyper	Fastsat beskyttelsesniveau
Kategori 1. § 7 stk. 1, nr. 1 Ammoniakfølsomme naturtyper (bilag 3 pkt. D), beliggende <i>inden</i> for Natura 2000-område og omfattet af udpegningsgrundlaget og kortlagt, samt heder og overdrev i øvrigt, som er beliggende <i>inden</i> for et Natura 2000-område og omfattet af naturbeskyttelseslovens § 3.	Max. <b>totaldeposition</b> (afhængig af antal husdyrbrug i nærheden* af naturområdet): 0,2 kg N/ha/år ved > 1 husdyrbrug 0,4 kg N/ha/år ved 1 husdyrbrug 0,7 kg N/ha ved 0 husdyrbrug.
Kategori 2. § 7 stk. 1, nr. 2 Ammoniakfølsomme naturtyper (bilag 3 pkt. D) beliggende <i>uden</i> for internationale naturbeskyttelses-områder: Højmoser, lobeliesøer, heder større end 10 ha samt overdrev over 2,5 ha der er omfattet af naturbeskyttelseslovens § 3.	Max. <b>totaldeposition</b> på 1,0 kg N/ha pr. år.

<p>Kategori 3. Heder, moser og overdrev, som er beskyttet af naturbeskyttelseslovens § 3 men som er beliggende uden for Natura 2000-områder, samt ammoniakfølsomme skove større end 0,5 ha og mere end 20 m brede.</p>	<p>Max. <b>merdeposition</b> på 1,0 kg N/ha pr. år. Kommunen kan tillade en merdeposition, der er større end 1,0 kg N/ha pr. år, men ikke stille krav om mindre merdeposition end 1,0 kg N/ha pr. år.</p>
----------------------------------------------------------------------------------------------------------------------------------------------------------------------------------------------------------------------------	-----------------------------------------------------------------------------------------------------------------------------------------------------------------------------------------------------------

\*Antallet af husdyrbrug i nærheden for kategori 1-natur, opgøres som en summering af:

- 1) antallet af husdyrbrug med en emission på mere end 150 kg NH<sub>3</sub>-N pr. år inden for 200 m,
- 2) antallet af husdyrbrug med en emission på mere end 450 kg NH<sub>3</sub>-N pr. år inden for 200-300 m,
- 3) antallet af husdyrbrug med en emission på mere end 750 kg NH<sub>3</sub>-N pr. år inden for 300-500 m,
- 4) antallet af husdyrbrug med en emission på mere end 1.500 kg NH<sub>3</sub>-N pr. år inden for 500-1.000 m, og
- 5) antallet af husdyrbrug med en emission på mere end 5.000 kg NH<sub>3</sub>-N pr. år inden for 1.000-2.500 m.

#### *Kategori 1-natur*

Kategori 1-natur omfatter de ammoniakfølsomme Natura 2000-naturtyper, som indgår i udpegningsgrundlaget for Natura 2000-områderne. De er kortlagte af Naturstyrelsen i forbindelse med Natura 2000-planlægningen.

Nærmeste kategori 1-natur er et surt overdrev mod nord samt et surt overdrev mod øst beliggende indenfor Habitatområde nr. 186 Mols Bjerge med kystvande. Overdrevene er beliggende ca. 86-122 meter fra anlægget og der er beregnet en totaldeposition fra anlægget på 0,2-0,4 kg N/ha/år. se kortet herunder, beskyttelsesniveauet er dermed overholdt.

Der er ingen andre husdyrbrug der skal indgå i en kumulationsberegning.



Afstand fra anlægget til nærmeste kategori 1-naturområder.

Der vurderes endvidere ikke at være belæg for at skærpe beskyttelsesniveauet da Syddjurs Kommune vurderer, at emission i den aktuelle beregnede størrelsesorden, ikke vil have nogen målbar effekt på bevaringsstatus for naturtyper eller arter på udpegningsgrundlaget, som fremgår af bilag 3. Vurderingen bygger på en kombination af emissionens størrelse, viden om kriterier for gunstig bevaringsstatus, tilgængelig litteratur om trusler i Natura 2000-området og ikke mindst afstanden fra driftsbygningerne til Natura 2000-området.

#### Kategori 2-natur

Kategori 2-natur udgøres af ammoniakfølsomme områder udenfor Natura 2000-områder, nærmere bestemt højmoser, lobeliesøer samt heder større end 10 ha, som er omfattet af naturbeskyttelseslovens § 3, og overdrev større end 2,5 ha, som er omfattet af naturbeskyttelseslovens § 3.

Nærmeste kategori 2-natur, et overdrev, ligger 3055 meter nordøst for anlægget samt en hede der ligger 3770 meter syd for anlægget (se kortet herunder). Der er beregnet en totaldeposition på områderne på 0,0 kg N/ha/år og en meremission på 0,0 kg N/ha/år. Beskyttelsesniveauet er dermed overholdt.

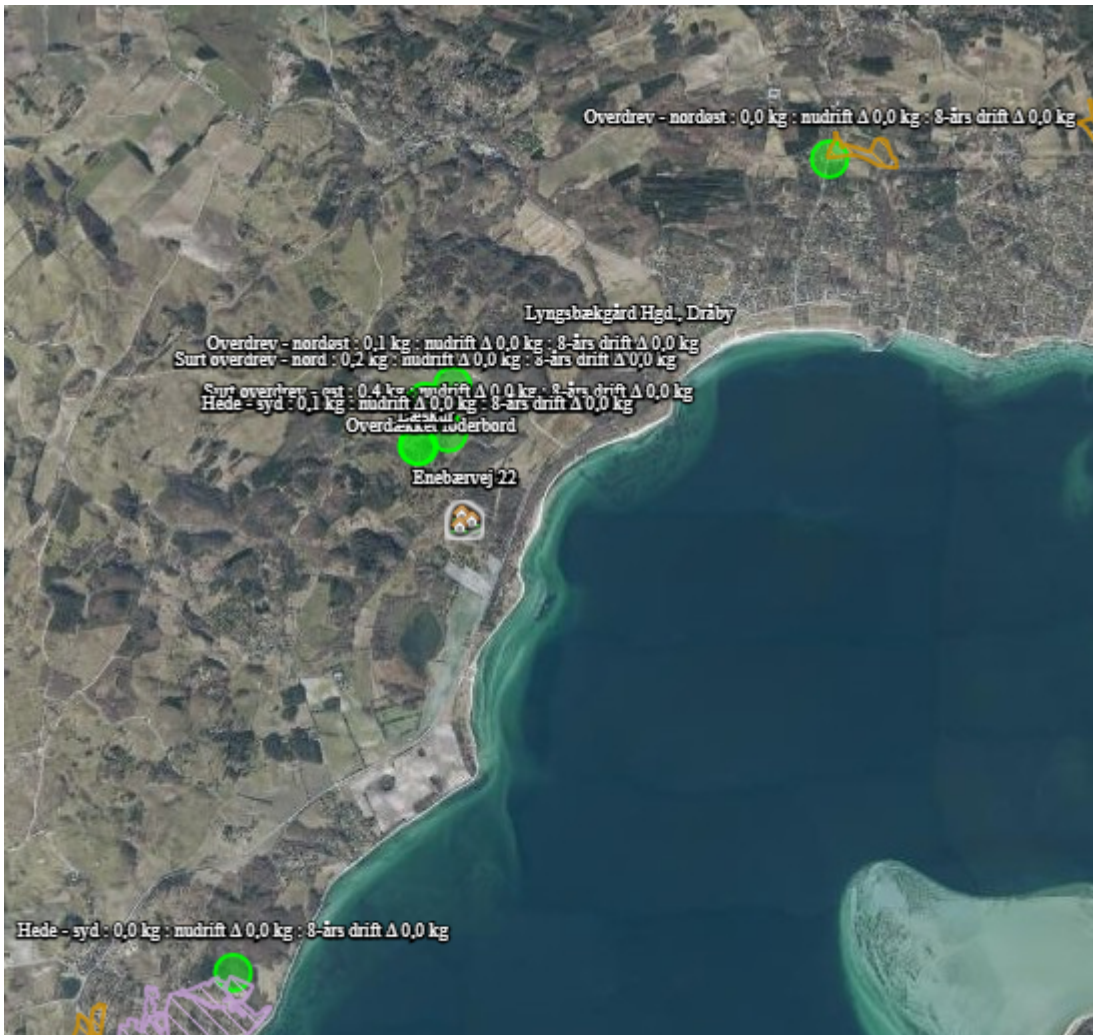

Afstand fra anlægget til nærmeste kategori 2 områder syd og nordøst for ejendommen.

### Kategori 3-natur

Kategori 3-natur udgøres af øvrige ammoniakfølsomme § 3-arealer, som minimum heder, moser og overdrev, som ligger udenfor et habitatområde samt ammoniakfølsomme skove. Miljøstyrelsen anbefaler i husdyrvejledningen, at der ved beregning af ammoniakpåvirkning af natur anvendes baggrundsbelastning på grid-niveau, samt at udjævne årsforskelle ved at beregne baggrundsbelastningen som et gennemsnit af grid-niveauet over de tre forudgående år for kommunens afgørelse.

Ved vurderingen, af om tålegrænsen for ammoniakfølsom kategori 3-natur er overskredet, skal både totaldepositionen fra husdyrbruget og baggrundsbelastningen inddrages (Nævnsafgørelse 18/07287 af 7.4.2021 samt 20/04233).

Ca. 2765 meter syd for ejendommen ligger en hede, som modtager en merdeposition på 0,0 kg N/år. Totaldepositionen er ligeledes på 0,0 kg N/år, hvorfor det vurderes at beskyttelsesniveauet er overholdt.

Ca. 2255 meter nordøst for ejendommen ligger en anden hede, som modtager en merdeposition på 0,0 kg N/ha/år. Totaldepositionen er ligeledes på 0,0 kg N/år, hvorfor det vurderes at beskyttelsesniveauet er overholdt.

Nærmeste potentielt ammoniakfølsomme skov er et naturligt tilgroet areal beliggende ca. 1500 meter nordøst for ejendommen. Arealet modtager en merdeposition på 0,0 kg N/år, totaldepositionen er ligeledes på 0,0 kg N/år, hvorfor det vurderes at beskyttelsesniveauet er overholdt.

Syddjurs Kommune finder ikke grundlag for at stille vilkår for husdyrbruget, jf. husdyrgodkendelsesbekendtgørelsens § 29, idet merdeposition af ammoniak fra husdyrbruget til naturområderne er under 1,0 kg NH<sub>3</sub>-N pr. ha pr. år, og der som følge heraf ikke er nogen risiko for tilstandsændringer.

Beskyttelsesniveauet for kategori 3 er overholdt.

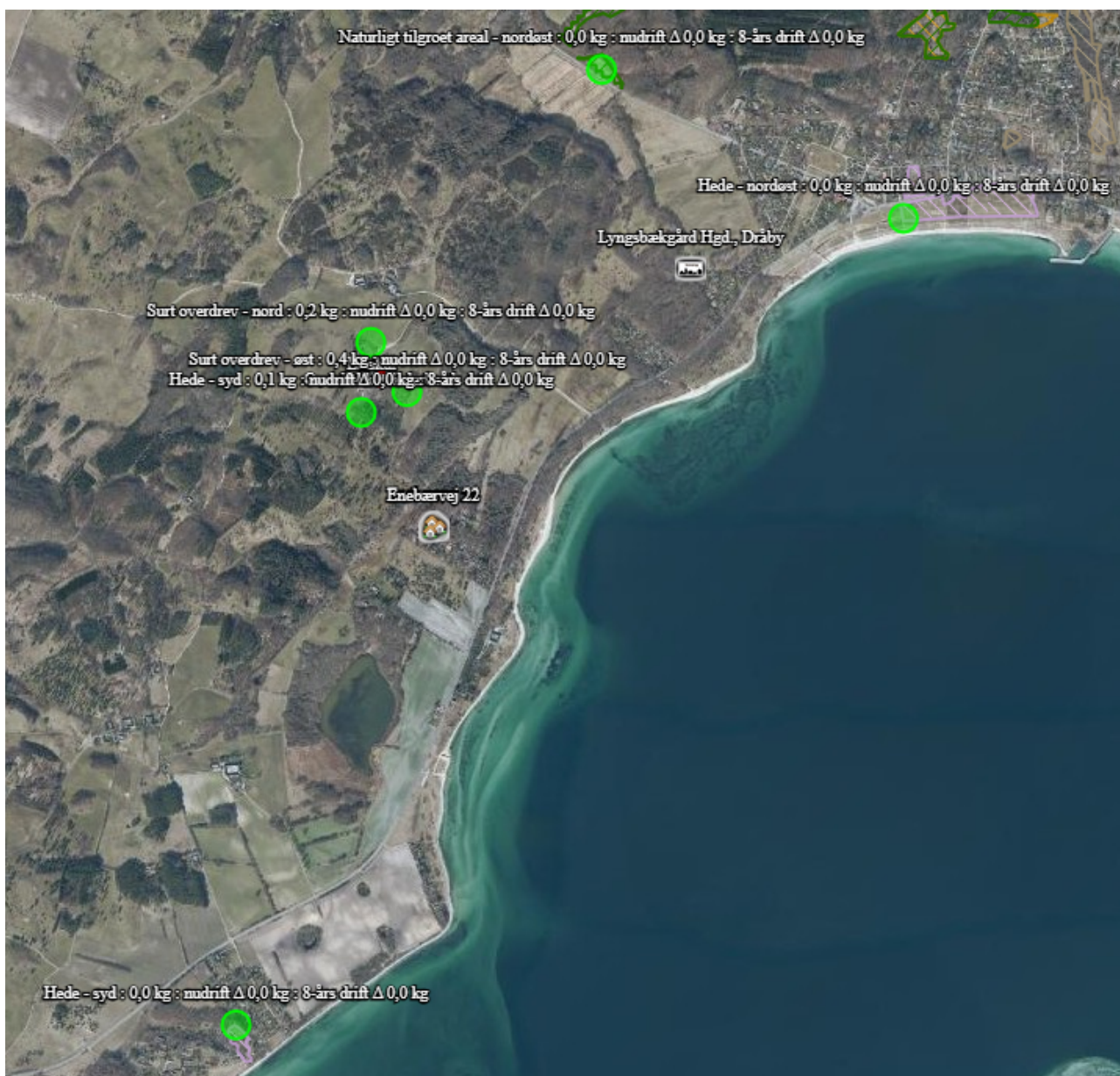

Nærmeste kategori 3-natur – hede og naturligt tilgroet areal mod nordøst samt en hede mod syd.

Andre § 3 naturtyper + søer



Rundt om ejendommen ligger § 3-overdrev, -heder og -moser. Da alle områderne er beliggende inden for habitatområdet og beskyttelsesniveauet for kategori 1 natur er overholdt, vurderes disse områder også at være beskyttet mod evt. forurening. Nord for ejendommen ligger en § 3-beskyttet sø (se kort herunder). Søer er som udgangspunkt ikke ammoniakfølsomme. Det ansøgte må dog ikke medføre en tilstandsændring i naturområder omfattet af naturbeskyttelseslovens § 3. Der vurderes ikke at være risiko herfor med det ansøgte.

For næringsrige søer og vandhuller, som det foreliggende, er der ikke en generel tålegrænse.



§ 3 natur i nærheden af anlægget.

#### *Staldanlæg i relation til Bilag IV-arter*

Der er ingen registrerede bestande af Bilag IV-arter, eller potentielle levesteder i nærheden af staldanlægget. Nærmeste potentielle levesteder for bilag IV-arter ifølge Naturbasen samt kommunens registreringer (Troidflagermus, Vandflagermus, Spidssnudet Frø, Stor Vandsalamander og Markfirben) ligger ca. 165 meter fra anlægget. Det vurderes, at disse mulige levesteder ikke vil blive påvirket af driften af anlægget.

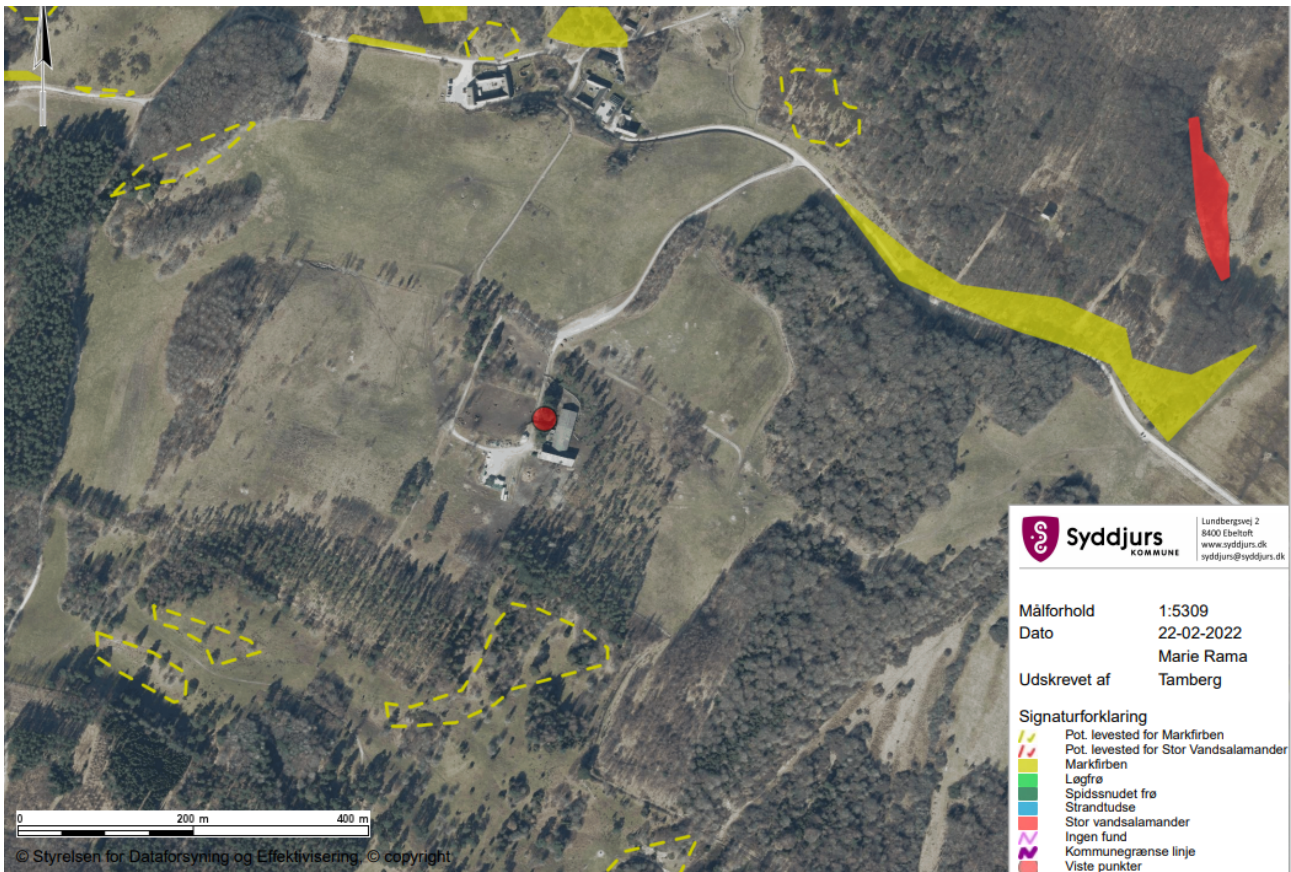

Nærmeste potentielle levesteder for bilag IV-arter

### Rødlistede, fredede eller ammoniakfølsomme arter

Der er fundet mange fredede eller ammoniakfølsomme arter i nærheden af bedriften ifølge Naturbasen samt kommunens registreringer (Butsnudet Frø, Engblåfugl, Moseperlesommerfugl, Overdrevsskarnbasse, Stumphornet Møggraver, Gul Evighedsblomst, Lille Vandsalamander, Hugorm, Skovfirben, Stålmorm og Måjgøgeurt). Det vurderes, at disse ikke vil blive påvirket af driften af anlægget.

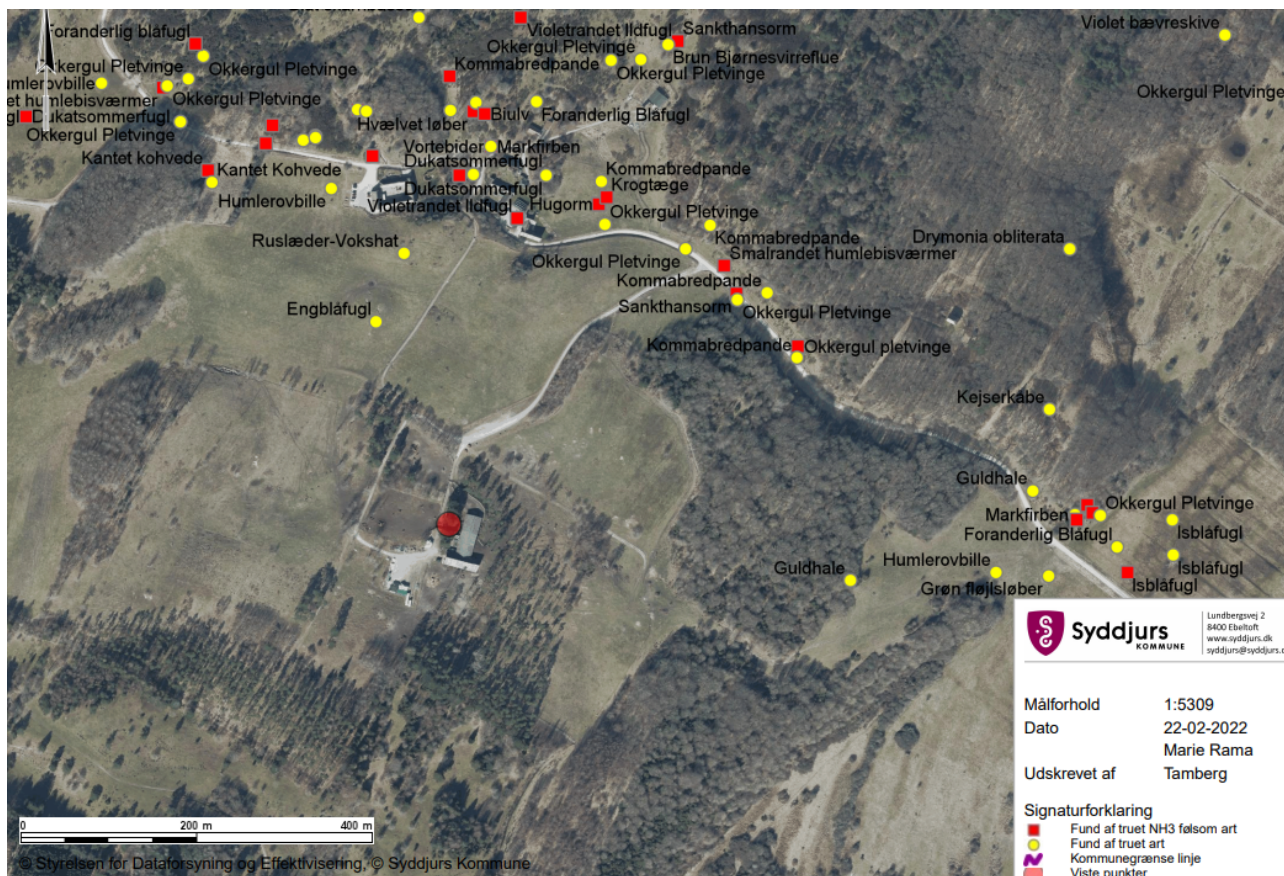

Truede arter i nærheden af anlægget.

### Konklusion – anlægget

Det er kommunens samlede vurdering, at den ansøgte drift, med de hertil stillede vilkår, er foreneligt med habitatdirektivforpligtelsen og beskyttelsen af arealer omfattet af naturbeskyttelseslovens § 3. Syddjurs Kommune vurderer ligeledes, at der ikke er belæg for at stille yderligere vilkår om ammoniakreducerende teknologi, og at det ansøgte lever op til BAT.

### Husdyrbrugets lugtemission – ansøgers redegørelse

Lugtemission og geneafstande ved angivelse i ansøgt drift og nudrift, og lugtgeneafstande, fremgår af husdyrgodkendelse.dk.

Da dyrene er udegående i 11 måneder om året, er der ikke beregnet lugt fra staldanlæggene.

### Husdyrbrugets lugtemission – kommunens vurdering

Lugt fra staldanlæg

Husdyrbrugsloven fastlægger et bestemt beskyttelsesniveau for lugt fra staldanlæg. Vurderingen, af om den ansøgte produktion lever op til husdyrbruglovens krav med hensyn til lugtgener, baseres på beregning af lugtgeneafstande i det elektroniske ansøgningsystem. Lugtgeneafstanden er et udtryk for, hvor langt væk fra produktionen, der vil kunne opleves uacceptable lugtgener. Lugtemissionen beregnes ikke som et gennemsnit i løbet af året, men på baggrund af perioder med spidsbelastning.

Produktionsarealer, der ikke er i brug i mindst 5 måneder om året, fordi dyreholdet er udegående, skal ikke medtages i lugtberegningen. Det er et krav at dyreholdet er udegående i juni, juli august og september. Det er ligeledes et krav at dyrene ikke må have adgang til arealet i den medregnede periode, og det forudsættes, at stalden lukkes ned og rengøres. Der stilles derfor vilkår hertil samt vilkår om logbog.

For at begrænse lugtindholdet i den bortventilerede luft fra stald stilles der vilkår om at sikre en god staldhygiejne.

Det vurderes, med de stillede vilkår, at den ansøgte produktion ikke vil give anledning til væsentlige lugtgener for omkringboende til produktionen.

*Vilkår til lugt:*

7. Dyrene i "Overdækket foderbord" og "Læskur" skal være udegående minimum 11 mdr. om året. Der må ikke være dyr i staldene i juni, juli, august og september.
8. Staldene skal rengøres hver gang de tømmes for dyr.
9. Der skal føres logbog, der dokumenterer, at dyrene er udegående som angivet. Logbogen skal stilles til rådighed for tilsynsførende på forlangende.

**Øvrige emissioner og genepåvirkninger fra husdyrbruget – ansøgers redegørelse**

Der sker ingen ændringer i forhold til det, der er miljøgodkendt i 2017.

**Øvrige emissioner og genepåvirkninger fra husdyrbruget – kommunens vurdering**

Der sker ingen ændringer i udledningen af andre emissioner og forventes ingen øgede genepåvirkninger for så vidt angår: lys, støv, støj, transport, fluer og skadedyr, i forhold til det der er redegjort for i miljøtilladelsen fra 2017. Dette vurderes ud fra den betragtning, at der ingen ændringer sker, udover der opføres et mindre læskur.

*Tilkørselsveje*

Til- og frakørsel vil fortsat ske via ejendommens eksisterende ind- og udkørsel ved Strandkærvej. Ind-/udkørsel til anlægget vurderes at være hensigtsmæssigt placeret i forhold til naboer og trafik hensyn.

## Rystelser

Der er ingen kendte kilder til vibrationer. Der stilles ikke yderligere vilkår.

### Vilkår til minimering af gener fra anlæg:

10. Såfremt tilsynsmyndigheden vurderer, at driften giver anledning til flere anlægsgener for omboende end forventet, skal virksomheden lade udarbejde en handlingsplan for nedbringelse af generne, som godkendes af kommunen, og derefter gennemføre denne. Samtlige udgifter i forbindelse med ovennævnte afholdes af virksomheden.
11. Den eksterne støjbelastning fra landbrugsdriften på ejendommens bygningsparcel, må i intet punkt - målt på nærmeste nabobeboelse med tilhørende arealer i tilknytning til boligen - overstige nedenstående værdier. De angivne værdier for støjbelastningen er de ækvivalente, korrigerede lydniveauer i dB(A).

Periode	Tidsrum	Værdi	Midlingstid
Hverdage	kl. 07.00 -18.00	55 dB(A)	8 timer
Lørdage	kl. 07.00 -14.00	55 dB(A)	7 timer
Lørdage	kl. 14.00 -18.00	45 dB(A)	4 timer
Søn- og helligdage	kl. 07.00 -18.00	45 dB(A)	8 timer
Aften – alle dage	kl. 18.00 -22.00	45 dB(A)	1 time
Nat – alle dage	kl. 22.00 -07.00	40 dB(A)	½ time
Spidsværdi	Kl. 22-07	55	-

Miljøstyrelsens vejledning nr. 5/1984 "Ekstern støj fra virksomheder" .

Målingerne/beregningerne skal foretages på/for de mest støjbelastede områder udenfor virksomhedens grund og under de mest støjbelastede driftsforhold - eller efter anden aftale med miljømyndigheden.

12. Tilsynsmyndigheden kan kræve dokumentation for, at grænseværdierne for støj er overholdt, dog højst 1 gang årligt, medmindre den seneste kontrol viser, at vilkåret herover ikke kan overholdes. Dokumentationen skal sendes til tilsynsmyndigheden sammen med oplysninger om driftsforholdene under målingen/beregningen. Målingerne/beregningerne skal udføres og rapporteres som "Miljømåling – ekstern støj" af en enhed, som er optaget på Miljøstyrelsens liste over godkendte laboratorier. Virksomhedens støj skal dokumenteres ved måling eller efter gældende vejledninger fra Miljøstyrelsen.
13. Transport skal i videst muligt omfang foregå indenfor normal arbejdstid.

## Affaldsproduktion og brugen af naturressourcer – ansøgers redegørelse

Der sker ingen ændringer i forhold til det, der er miljøgodkendt i 2017.

## Affaldsproduktion og brugen af naturressourcer – kommunens vurdering

Der er ikke stillet vilkår til affaldsproduktion og brugen af naturressourcer i tilladelsen fra 2017, derfor stilles disse vilkår i nærværende tillæg. Det vurderes ikke nødvendigt at stille yderligere vilkår.

*Vilkår til affaldsproduktion, energi- og vandforbrug, herunder ventilation:*

14. Der skal føres årlig kontrol med el-forbrug. Noteres i driftsjournal.
15. Der skal føres årlig kontrol med vandforbrug. Noteres i driftsjournal.
16. Drikkevandssystemet skal drives og vedligeholdes således at unødigt spild undgås.
17. Der skal være asfalt eller beton som underlag til ejendommens dieseltanke, som endvidere ikke må placeres i nærheden af afløb, eller med fare for udløb på bar jord.
18. Der skal til enhver tid foreligge dokumentation for, at affald bortskaffes miljømæssigt forsvarligt og efter kommunens regulativer. Virksomhedens medicinaffald, veterinært affald mv. skal opbevares utilgængeligt for uvedkommende. Medicin (lægemidler) må ikke opbevares sammen med levnedsmidler eller foderstoffer.

#### **Jord, grundvand og overfladevand – ansøgers redegørelse**

Der er ingen ændringer ift. det miljøgodkendte i 2017.

#### **Jord, grundvand og overfladevand – kommunens redegørelse**

*Spildevand, herunder regnvand og tagvand*

Regnvand skal håndteres lokalt på egen grund. Såfremt der monteres tagrender på bygninger, hvor vandet skal ledes til faskiner eller overflade bassiner, skal der forinden søges om nedsivningstilladelse.

*Driftsforstyrrelser eller uheld og minimering af risiko*

En væsentlig risikofaktor er uheld i forbindelse med tankning af diesel. Det skal derfor sikres, at overførslen skal ske under opsyn.

*Vilkår til sikring af jord, grundvand og overfladevand*

19. Virksomheden skal indrettes og drives, så spild og andet ukontrolleret udslip af forurenende stoffer forhindres eller forebygges, og sådan at skadernes omfang begrænses, hvis der alligevel sker uheld. Der skal således altid være egnet materiale på ejendommen til opsamling af spild.
20. Tagvand fra det nye læskur skal nedsives lokalt.

#### **Husdyrbrugets valg af bedste tilgængelige teknik (BAT) - reduktion af NH<sub>3</sub> – ansøgers redegørelse**

Ammoniakemissionen fra den ansøgte produktion er lavere end 750 kg ammoniak pr. år, hvormed der ikke er krav om BAT.

### **Husdyrbrugets valg af bedste tilgængelige teknik (BAT) - reduktion af NH<sub>3</sub> – kommunens vurdering**

Ved godkendelse og tilladelse til etablering, udvidelse eller ændring af husdyrbrug med en ammoniakemission på mindre end 750 kg NH<sub>3</sub>-N pr. år er der ikke krav om overholdelse af BAT. Syddjurs Kommune vurderer imidlertid, at når det gælder kravet om anvendelse af BAT for husdyrbrug der søger tilladelse efter § 16b i husdyrloven, med en emission under 750 kg N/år, er udgangspunktet, at den generelle regulering er tilstrækkelig, når der ikke er særlige forhold, der taler for yderligere BAT-tiltag. Det vil sige, at når virksomheden overholder den til enhver tid gældende husdyrgødningsbekendtgørelse, som fastsætter minimumskrav til indretning af stalde, kapacitets af gødningsopbevaringsanlæg, krav til opbevaring af gødning, ensilage, spildevand mv., krav til indretning af afløb og til drift samt vedligeholdelse, så er BAT overholdt.

### **Vurdering af væsentlig indvirkning på miljøet**

Kommunen er forpligtet til at sikre, at det ansøgte ikke indebærer en væsentlig virkning på miljøet, ved at der træffes de nødvendige foranstaltninger for at forebygge og begrænse forurening fra det ansøgte projekt.

For husdyrbrug omfattet af grænserne i husdyrbruglovens § 16b, tager vurderingen om husdyrbrugets indvirkning på miljøet, udgangspunkt i følgende punkter:

- Staldindretning
- Opbevaring/behandling af husdyrgødning
- Udbringning af husdyrgødning
- Management
- Energi- og vandforbrug

På baggrund af den ovenstående redegørelser, vurderinger og med de stillede vilkår, er det Syddjurs Kommunes vurdering, at det ansøgte ikke vil have en væsentlig indvirkning på miljøet.

### **Grænseoverskridende virkninger – ansøgers redegørelse**

Det er vurderet, at det udelukkende er produktionens emission af ammoniak, der potentielt kan have en grænseoverskridende virkning. Det er dog vurderet, at ammoniakemissionen har et niveau og en karakter, hvor hovedparten af emissionen vil påvirke lokalområdet mest og kun en mindre del af emissionen vil bidrage til baggrundsbelastningen i omkringliggende lande. Det er derfor vurderet at produktionen ikke medfører grænseoverskridende virkninger.

### **Grænseoverskridende virkninger – kommunens vurdering**

Syddjurs Kommune vurderer, at den ansøgte produktion ikke vil medføre nogen grænseoverskridende virkninger pga. den lange afstand til nærmeste landegrænse.

## SYDDJURS KOMMUNES SAMLEDE VURDERING

Syddjurs Kommune vurderer sammenfattende på baggrund af den miljøtekniske redegørelse og vurdering, at husdyrbruget har truffet de nødvendige foranstaltninger til forebyggelse og begrænsning af forureningen fra husdyrbruget ved anvendelse af den bedste tænkelige teknik for ammoniak, når husdyrbruget indrettes og drives som beskrevet i ansøgningen og efterlever vilkårene i nærværende miljøgodkendelse. Samtidig vurderes det, at husdyrbruget kan drives på stedet uden væsentlige gener for omgivelserne og i overensstemmelse med habitatforpligtelsen.

## OFFENTLIGGØRELSE

Udkastet til denne miljøtilladelse blev sendt i høring hos ansøger selv. Der var frist for afgivelse af bemærkninger på 2 uger, jf. husdyrlovens § 56. Kommunen har vurderet at der ikke er andre parter i sagen.

Der indkom ingen bemærkninger i høringsperioden.

## KLAGEVEJLEDNING

Tilladelsen er truffet i henhold til Lov nr. 1572 af 20/12/2006 om husdyrbrug og anvendelse af gødning m.v. (med senere ændringer) og kan i medfør af § 76 påklages til Miljø- og Fødevarerklagenævnet.

Tilladelsen er offentliggjort på Syddjurs Kommunes høringsportal den 21.03.2022. Afgørelsen, der alene vedrører forholdene i henhold til husdyrbrugsloven, kan påklages til Miljø- og Fødevarerklagenævnet indenfor 4 uger efter afgørelsens offentliggørelse, dvs. **senest den 19.04.2022**.

En eventuel klage over denne afgørelse har opsættende virkning, da der opføres byggeri uden tilknytning til ejendommens hidtidige bebyggelsesarealer, jf. § 81 stk. 3 i husdyrbrugsloven. Miljø- og Fødevarerklagenævnet kan ved sin behandling stadfæste, ændre eller ophæve tilladelsen.

En eventuel klage skal indgives via Klageportalen, som kan findes via et link på Nævnenes Hus hjemmeside, [www.naevneneshus.dk](http://www.naevneneshus.dk), eller direkte på [www.borger.dk](http://www.borger.dk) eller [www.virk.dk](http://www.virk.dk). Der skal logges på, typisk med NEM-ID. Klagen sendes gennem Klageportalen til Syddjurs Kommune. En klage er indgivet, når den er tilgængelig for kommunen i Klageportalen.

Det er en betingelse for Miljø- og Fødevarerklagenævnets behandling af Deres klage, at der indbetales et gebyr til Miljø- og Fødevarerklagenævnet. Klagegebyret er for virksomheder og organisationer fastsat til 1.800 kr. og for privatpersoner er klagegebyret fastsat til 900 kr. som indbetales med betalingskort i Klageportalen.

Gebyret tilbagebetales, hvis

- 1) Klagesagen fører til, at den påklagede afgørelse ændres eller ophæves,
- 2) Klageren får helt eller delvis medhold i sagen, eller
- 3) Klagen afvises som følge af overskredet klagefrist, manglende klageberettigelse eller fordi klagen ikke er omfattet af Miljø- og Fødevarerklagenævnets kompetence.

Det bemærkes, at hvis den eneste ændring af den påklagede afgørelse er forlængelse af frist for efterkommelse af afgørelsen som følge af den tid, der er medgået til at behandle sagen i klagenævnet, tilbagebetales gebyret dog ikke.



Miljø- og Fødevareklagenævnet skal som udgangspunkt afvise en klage, der kommer uden om Klageportalen, hvis der ikke er særlige grunde til det. Hvis du grundet særlige omstændigheder ønsker at blive fritaget for at bruge Klageportalen, skal du sende en begrundet anmodning til Syddjurs Kommune. Vi videresender herefter anmodningen til Miljø- og Fødevareklagenævnet, som træffer afgørelse om, hvorvidt din anmodning kan imødekommes. For yderligere information se: <https://naevneneshus.dk/start-din-klage/miljoe-og-foedevareklagenaevnet/>

Nærmere vejledning omkring brug af Klageportalen findes på Nævnenes Hus hjemmeside, [www.naevneneshus.dk](http://www.naevneneshus.dk), og på [www.borger.dk](http://www.borger.dk) og [www.virk.dk](http://www.virk.dk).

Klageberettiget er ansøger og enhver, der har en individuel, væsentlig interesse i sagen dvs. naboer og klageberettigede personer, organisationer og myndigheder i forskelligt omfang. Såfremt afgørelsen påklages, vil dette blive meddelt ansøger.

Denne afgørelse kan endvidere indbringes for domstolene, jf. husdyrgodkendelseslovens § 90. En eventuel sag skal være anlagt inden 6 måneder efter annonceringen.

Følgende er underrettet om afgørelsen:

- Sagens parter (bilag 1)
- Danmarks Naturfredningsforening, Masnedsøgade 20, 2100 Kbh. Ø, [dnsyddjurs-sager@DN.dk](mailto:dnsyddjurs-sager@DN.dk)
- Miljøministeriet, Departementet, Slotsholmsgade 12, 1216 København K, [mim@mim.dk](mailto:mim@mim.dk)
- Ministeriet for Fødevarer, Landbrug og Fiskeri, Departementet, Slotsholmsgade 12, 1216 København K, [fvm@fvm.dk](mailto:fvm@fvm.dk)
- Det Økologiske råd, Blegdamsvej 4b, 2200 Kbh. N, [husdyr@ecocouncil.dk](mailto:husdyr@ecocouncil.dk)
- Styrelsen for Patientsikkerhed; Enhed for Tilsyn og Rådgivning Nord, Falstersvej 10, 8940 Randers SV, [trnord@stps.dk](mailto:trnord@stps.dk)
- Danmarks Sportsfiskeriforbund, [post@sportsfiskeriforbundet.dk](mailto:post@sportsfiskeriforbundet.dk)
- Dansk Ornitologisk Forening, [natur@dof.dk](mailto:natur@dof.dk)
- Dansk Ornitologisk Forening, lokalgruppe Syddjurs v. Joy Klein, Kirkevænget 2, 8410 Rønne, [syddjurs@dof.dk](mailto:syddjurs@dof.dk)
- Museum Østjylland, [arkaelog@museumoj.dk](mailto:arkaelog@museumoj.dk)

Afgørelsen kan endvidere ses på Syddjurs Kommunes hjemmeside [www.syddjurs.dk](http://www.syddjurs.dk)

## LOVGRUNDLAG

- Husdyrbrugloven: Lov om miljøgodkendelse mv. af husdyrbrug (Lov. nr. 1572 af 20.12.2006 med senere ændringer).
- Husdyrgodkendelsesbekendtgørelsen: Bekendtgørelse om godkendelse og tilladelse mv. af husdyrbrug (bek. nr. 2225 af 27. november 2021) med senere ændringer.
- Husdyrgødningsbekendtgørelsen: Bekendtgørelse om miljøregulering af dyrehold og om opbevaring og anvendelse af gødning (bek. nr. 2243 af 29.11.2021) med senere ændringer.
- Miljøstyrelsens digitale Wiki-vejledning (Miljøstyrelsens vejledning om miljøgodkendelse af husdyrbrug) på [www.mst.dk](http://www.mst.dk).
- Museumsloven: Nr. 473 af 7.6.2001, med senere ændringer.
- Naturbeskyttelsesloven: Lov om naturbeskyttelse (nr. 9 af 3.1.1992) med senere ændringer.
- Habitatbekendtgørelsen: Bekendtgørelse om udpegning og administration af internationale naturbeskyttelsesområder samt beskyttelse af visse arter (Bek. Nr. 1595 af 6. december 2018)
- Faglig rapport fra DMU nr. 635, 2007. Håndbog om dyrearter på habitatdirektivets bilag IV.
- Kommuneplan for Syddjurs Kommune 2020.
- Syddjurs Kommunes Naturkvalitetsplan.
- Miljøstyrelsens vejledning nr. 6/1984 om ekstern støj fra virksomheder.

## BILAG 1: Parter og høringsberettigede

### **Ejer:**

Naturstyrelsen Kronjylland  
Vasevej 7, 8920 Randers NV

## BILAG 2: Situationsplan (kortet er ikke målfast)

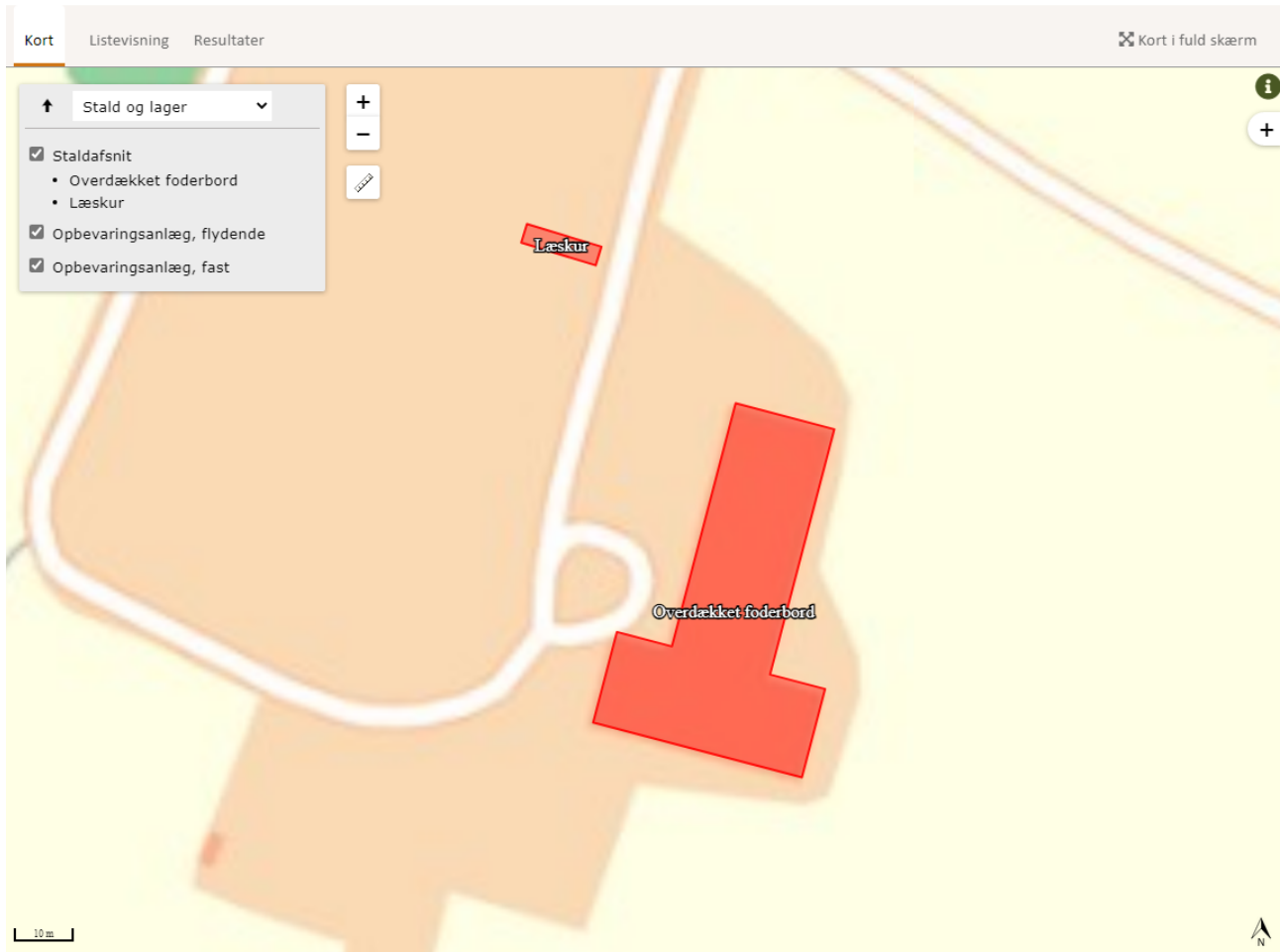

BILAG 3: Udpegningsgrundlag for Natura 2000-området "Mols Bjerge med kystvande"

<b>Udpegningsgrundlag for Habitatområde nr. 186</b>		
Naturtyper:	Sandbanke (1110)	Bugt (1160)
	Rev (1170)	Kystklint/klippe (1230)
	Forklit (2110)	Grå/grøn klit (2130)
	Klithede* (2140)	Klitlavning (2190)
	Enebærklit* (2250)	Græs-indlandsklit (2330)
	Kransnålalge-sø (3140)	Næringsrig sø (3150)
	Brunvandet sø (3160)	Vandløb (3260)
	Tør hede (4030)	Enekrat (5130)
	Tørt kalksandsoverdrev* (6120)	Kalkoverdrev* (6210)
	Surt overdrev* (6230)	Tidvis våd eng (6410)
	Hængesæk (7140)	Kildevæld* (7220)
	Rigkær (7230)	Bøg på mor (9110)
	Bøg på muld (9130)	Ege-blandskov (9160)
	Stilkege-krat (9190)	Skovbevokset tørvemose* (91D0)
	Elle- og askeskov* (91E0)	
Arter:	Skæv vindelsnegl (1014)	Sumpvindelsnegl (1016)
	Stor vandsalamander (1166)	

Naturtyper og arter, der udgør det gældende udpegningsgrundlag for Natura 2000-området. Tal i parentes henviser til de talkoder, som benyttes for naturtyper og arter fra habitatdirektivets bilag 1 og 2. \* angiver at der er tale om en prioriteret naturtype. Udpegningsgrundlag for habitatområder er blevet revideret som beskrevet i basisanalysen.