

Revurdering af miljøgodkendelse af svineproduktionen på ejendommen
Nr. Viumvej 50, 6920 Videbæk 31-01-2011

Returadresse
Miljø og Natur Landbrug
Kjærgaardsvej 8 6950 Ringkøbing



Ringkøbing-Skjern Kommune

Sagsbehandler
Ageeth Millenaar
Direkte telefon
99 74 19 65
E-post
ageeth.millenaar@rksk.dk

Dato
31-01-2011
Sagsnummer
2009061634A

Overgaardsvej 3
6920 Videbæk

Revurdering

af miljøgodkendelse af husdyrbruget på
adressen Nr. Viumvej 50, 6920 Videbæk



Virksomhedens art:
Matrikel nr.:
Betegnelse:

Tilsynsmyndighed:
Kvalitetssikret af:

Svineproduktion
1a Egeris Gårde, Nr. Vium m fl.
Husdyrbrug omfattet af § 12 i
Lov om miljøgodkendelse m.v. af husdyrbrug
Ringkøbing-Skjern Kommune
Dorthe Juul

Stamblad:

Bedriftens ejer og driftsansvarlig	[REDACTED] Nr Viumvej 50, 6920 Videbæk Fastnet telefon: [REDACTED] Mobil: [REDACTED] E-mail: [REDACTED]																			
Bedriftens adresse	Nr Viumvej 50 6920 Videbæk																			
Bedriftens miljøkonsulent	Vestjysk Landboforening, Thomas Larsen Herningvej 3-5, 6950 Ringkøbing Fastnet telefon: 96814219 Mobil: 51540859 E-mail: thl@vjl.dk																			
Bedriftens matrikelnumre	<table border="1"> <tr><td>1bn</td><td>Nr. Vium By, Nr. Vium</td></tr> <tr><td>1bm</td><td>Nr. Vium By, Nr. Vium</td></tr> <tr><td>1p</td><td>Nr. Vium By, Nr. Vium</td></tr> <tr><td>2ap</td><td>Nr. Vium By, Nr. Vium</td></tr> <tr><td>1a</td><td>Egeris Gde., Nr. Vium</td></tr> <tr><td>10al</td><td>Den østlige Del, Nr. Vium</td></tr> <tr><td>10am</td><td>Den østlige Del, Nr. Vium</td></tr> <tr><td>1cm</td><td>Egeris Gde., Nr. Vium</td></tr> <tr><td>10ak</td><td>Den østlige Del, Nr. Vium</td></tr> </table>	1bn	Nr. Vium By, Nr. Vium	1bm	Nr. Vium By, Nr. Vium	1p	Nr. Vium By, Nr. Vium	2ap	Nr. Vium By, Nr. Vium	1a	Egeris Gde., Nr. Vium	10al	Den østlige Del, Nr. Vium	10am	Den østlige Del, Nr. Vium	1cm	Egeris Gde., Nr. Vium	10ak	Den østlige Del, Nr. Vium	
1bn	Nr. Vium By, Nr. Vium																			
1bm	Nr. Vium By, Nr. Vium																			
1p	Nr. Vium By, Nr. Vium																			
2ap	Nr. Vium By, Nr. Vium																			
1a	Egeris Gde., Nr. Vium																			
10al	Den østlige Del, Nr. Vium																			
10am	Den østlige Del, Nr. Vium																			
1cm	Egeris Gde., Nr. Vium																			
10ak	Den østlige Del, Nr. Vium																			
Kommune	Ringkøbing – Skjern Kommune																			
CVR-nr. / P-nr. / CHR-nr.	[REDACTED]																			
Ejendomsnummer	7600032578																			
Bedriftens betegnelse	Husdyrbrug omfattet af §12 i Lov om miljøgodkendelse m.v. af husdyrbrug																			

Oplysninger om husdyrbruget:

	Nudrift		Ansøgt	
Dyrehold	Antal	DE	Antal	DE
Slagtesvin 30 – 100 kg	10720	264,60	0	0
Slagtesvin 32 - 107 kg	0	0	9525	264,58
Bygningsmæssige forhold	Kapacitet m³	Areal (m²)	Kapacitet m³	Areal (m²)
Eksisterende slagtesvinstald				
Eksisterende gyllebeholder	750		750	
Eksisterende gyllebeholder	1250		1250	
Eksisterende gyllebeholder	4950		4950	
I alt	6950		6950	

Husdyrbruget på Nr. Viumvej 50 deler udbringningsarealer (ejede og forpagtede) med husdyrbruget på Overgårdsvej 3, 6920 Videbæk. Der bliver som følge heraf lavet en samlet vurdering af udbringningsarealerne i revurderingen af miljøgodkendelsen for Overgårdsvej 3.

INDHOLDSFORTEGNELSE:

STAMBLAD:	2
OPLYSNINGER OM HUSDYRBRUGET:	3
1. REVURDERING AF MILJØGODKENDELSE	6
INDLEDNING	6
SAGENS BILAG	6
LÆSEVEJLEDNING	7
AFGØRELSE	7
2. VILKÅR	8
2.1 VILKÅR I EKSISTERENDE MILJØGODKENDELSE SOM FORTSAT ER GÆLDENDE	8
1. Indretning og drift	8
2. Luftforurening	8
3. Støj	8
4. Affald	8
5. Spildevand	9
6. Generelle vilkår	9
7. Kontrolmålinger	9
2.2 NYE VILKÅR	9
Generelt	9
Uheld og risici	9
Årsproduktion	9
Opbevaringsanlæg generelt	10
Gyllehåndtering	10
Transport	10
Håndtering af marksprøjte	10
Spildevand	10
Oplag af olie og medicin	11
Skadedyr	11
Lugt	11
Støjkluder	11
Lys	11
Støv	11
Bedst tilgængelige teknik / Renere teknologi	11
Tilsyn, kontrol og egenkontrol	12
Ophør	12
2.3 VILKÅR I EKSISTERENDE MILJØGODKENDELSE SOM BORTFALDER MED NÆRVÆRENDE GODKENDELSE	13
1. Indretning og drift	13
2. Luftforurening	13
3. Støj	13
4. Affald	13
5. Spildevand	13
6. Generelle vilkår	13
7. Kontrolmålinger	13
3. FORMALIA	15
3.1 LOVGRUNDLAG	15
3.2 FØR-OFFENTLIGGØRELSE	15
3.3 OFFENTLIGGØRELSE	15
3.4 KLAGEVEJLEDNING	15
BILAG 1. MILJØREDEGØRELSE FOR REVURDERING AF MILJØGODKENDELSE	18
1.1 GENERELT	18
1.2 OPLYSNINGER OM STALDANLÆG OG BESÆTNING	18
1.3 OPLYSNINGER OM OPBEVARINGSANLÆG	18
1.4 BEREGNINGER PÅ ANLÆG	19

1.5 OPLYSNINGER OM GØDNING	21
1.6 BAT - REDEGØRELSE (BEDST TILGÆNGELIG TEKNIK / RENERE TEKNOLOGI)	22
BILAG 2. MILJØVURDERING.....	25
2.1 GENERELT	25
2.1 AMMONIAK.....	25
2.2 LUGT	27
2.3 LANDSKABELIGE VÆRDIER / INTERESSEOMRÅDE.....	28
2.4 KULTURMILJØ.....	28
2.5 EGENKONTROL	28
2.6 BEDST TILGÆNGELIG TEKNIK (BAT)/RENERE TEKNOLOGI.....	29
2.7 RINGKØBING-SKJERN KOMMUNES SAMLEDE VURDERING	30
BILAG 3. KOMMENTARER TIL MILJØGODKENDELSEN:	31
BEREDSKABSPLAN.....	31
KOMPOST TIL MARKSTAK	31
STØJ.....	31
Bilag 4. Samlede anlæg	
Bilag 5. Situationsplan staldanlæg	
Bilag 6. Natur	
Bilag 7. Kulturmiljø	
Bilag 8. Transportveje	
Bilag 9. Behandling af indsigelse	
Bilag 10. Vej tæt ved ejendom Nr. Viumvej 48	

Copyright

Kortmateriale er gengivet af Ringkøbing-Skjern Kommune med tilladelse fra Kort- og matrikelstyrelsen. Copyright Kort- og matrikelstyrelsen 1992 /KD.86.1033.

Luftfotos – Danmarks Digitale Ortofoto – er gengivet af Ringkøbing-Skjern Kommune med tilladelse fra Cowi. **DDO ©, Copyright COWI.**

1. Revurdering af miljøgodkendelse

Indledning

Videbæk Kommune har den 22. maj 2000 miljøgodkendt produktionen på 300 søer, 6300 slagtesvin samt 1200 slagtesvin til 55 kg pr. år svarende til 330 dyreenheder.

Godkendelsen er meddelt efter kapitel 5 i miljøbeskyttelsesloven til bedriften beliggende på Nr. Viumvej 50, 6920 Videbæk. Ringkøbing Amt har den 24. maj 2004 godkendt en ændring af dyresammensætning til en ren slagtesvineproduktion. På det tidspunkt blev det i 2000 godkendte dyrhold omregnet til 297,80 DE, svarende til 10.720 stk. slagtesvin (30-100 kg).

Virksomheder, herunder landbrug, der har en miljøgodkendelse, skal regelmæssigt og mindst hvert 10. år, dog første gang når der er forløbet 8 år – have taget deres miljøgodkendelse op til revision, jf §17 i bekendtgørelsen om tilladelse og godkendelse m.v. af husdyrbrug¹ (godkendelsesbekendtgørelsen). Der er forløbet mere end 8 år, siden miljøgodkendelsen er meddelt, og den tages derfor op til revision.

I godkendelsesbekendtgørelsen er der fastsat bestemmelser for revurdering af miljøgodkendelse meddelt efter kapitel 5 i miljøbeskyttelsesloven, dvs. før de nugældende regler for godkendelse af husdyrbrug trådte i kraft. Det betyder, at disse revurderingssager skal behandles efter husdyrgodkendelsesbekendtgørelsen bestemmelser, og evt. påbud om nye vilkår skal meddeles efter husdyrlovens² regler (§39).

I forbindelse med revurdering af en miljøgodkendelse skal tilsynsmyndigheden vurdere, om virksomheden medfører væsentlig forurening, og tilsynsmyndigheden kan i disse tilfælde meddele påbud om, at der skal gennemføres bestemte afværgende foranstaltninger. Der kan endvidere meddeles påbud, hvis husdyrbruget skønnes at indebære en nærliggende risiko for væsentlig forurening eller uhygiejniske forhold, og der kan nedlægges forbud imod fortsat drift og eventuelt kan husdyrbruget forlanges fjernet, hvis forureningen ikke kan nedbringes. Og endelig kan der meddeles påbud, såfremt:

1. der er fremkommet nye oplysninger om forureningens skadelige virkning,
2. forureningen medfører miljømæssige skadevirkninger, der ikke kunne forudses ved godkendelsens meddelelse,
3. forureningen i øvrigt går ud over det, som blev lagt til grund ved godkendelsens meddelelse,
4. væsentlige ændringer i den bedste tilgængelige teknik skaber mulighed for en betydelig nedbringelse af emissionerne, uden at det medfører uforholdsmæssigt store omkostninger, eller
5. det af hensyn til driftssikkerheden i forbindelse med processen eller aktiviteten er påkrævet, at der anvendes andre teknikker.

Sagens bilag

Følgende oplysninger er indgået i behandling af sagen:

- Ansøgning nr. 12665 , version 5 af 16-03-2010
- Miljøgodkendelse af 22 maj 2000
- Oplysninger indhentet ved tilsyn den 7. oktober 2009.

¹ Bekendtgørelse om tilladelse og godkendelse m.v. af husdyrbrug nr. 294 af 31. marts 2009

² Lov om miljøgodkendelse m.v. af husdyrbrug, nr. 1572 af 20. december 2006, med senere ændringer.

Læsevejledning

Revurderingen indeholder alle vilkår som meddeles i forbindelse med bedriftens miljøgodkendelse og er opbygget som følgende:

- 2.1 Vilkår i eksisterende miljøgodkendelse som bibeholdes
- 2.2 Nye vilkår, som meddeles ved påbud
- 2.3 Vilkår i eksisterende miljøgodkendelse som bortfalder med nærværende godkendelse.

Efterfølgende følger en beskrivelse (redegørelse) af husdyrbrugets miljøpåvirkninger og anvendelse af den bedste tilgængelige teknik på bedriften, samt Ringkøbing-Skjern Kommunes samlede vurdering.

Afgørelse

Ringkøbing-Skjern Kommune finder på baggrund af den gennemførte revurdering, at husdyrbruget på matr. nr. 1a Egeris Gårde, Nr. Vium m fl. beliggende på adressen Nørre Viumvej 50, 6920 Videbæk fortsat kan drives på stedet uden at påføre omgivelserne væsentlig forurening ved overholdelse af de i miljøgodkendelsen – og i denne revurdering – fastlagte vilkår. Afgørelsen træffes med hjemmel i §39, jf §41 i lov om miljøgodkendelse m.v. af husdyrbrug.

Der må ikke ske udvidelse eller ændring i dyreholdet, herunder stalde, gødningsopbevaringsanlæg, udspretningsareal og lignende, før ændringen er anmeldt og godkendt af tilsynsmyndigheden.

Bedriften skal til enhver tid leve op til gældende regler i love og bekendtgørelser – også selvom disse regler eventuelt måtte være skærpede i forhold til denne godkendelse.

Godkendelsen skal, jf. §17 i Bekendtgørelse om tilladelse og godkendelse mv. af husdyrbrug, regelmæssigt og mindst hvert 10. år, tages op til revurdering. Den næste regelmæssige revurdering skal dog foretages senest i 2018.

Der gøres endvidere opmærksom på, at hvis den her meddelte miljøgodkendelse ikke har været udnyttet helt eller delvis i 3 på hinanden følgende år, så bortfalder den del af godkendelsen, der ikke har været udnyttet de seneste 3 år, med mindre andet fremgår af miljøgodkendelsen. Det er ikke hensigten at fravigelser, der skyldes naturlige produktionsudsving, betragtes som kontinuitetsbrug.

Vi anmoder om, at Ringkøbing-Skjern Kommune bliver orienteret, såfremt der sker ændringer i ejerforhold eller af driftsansvarlig.

2. Vilkår

2.1 Vilkår i eksisterende miljøgodkendelse som fortsat er gældende

1. Indretning og drift

Virksomheden skal indrettes og drives som angivet i ansøgningen og de indsendte bilag, med de ændringer der fremgår af den efterfølgende beskrivelse og af vilkårene i denne godkendelse.

Godkendelsesvilkår, der angår driften på virksomheden skal være kendt af de personer, der er ansvarlige for den pågældende del af driften.

Opbevaringskapaciteten for den flydende husdyrgødning skal til enhver tid svare til mindst 9 måneders tilførsel.

Tilkørselsveje og arealer omkring bygningerne skal holdes ryddelige og fri for affald, foderrester og jord m.v.

2. Luftforurening

Virksomheden må ikke give anledning til væsentlige lugt- eller støvgener udenfor egne arealer. Afkasthøjden skal være mindst 1,0 meter over tag.

Staldventilationen skal indrettes, så lugtudslip herfra ikke giver lugtgener som af tilsynsmyndigheden vurderes til at være væsentlige for området.

Fodersiloer skal indrettes således, at støvgener i forbindelse med indblæsning af foder undgås.

Afkast fra fyret skal dimensioneres i overensstemmelse med bygningsreglementets bestemmelser for mindre skorstene. Emissionsgrænsen er fastsat til 300 mg/norm. m³ og B-værdien er 0,08 mg/m³ med en afkasthøjde på 9 meter.

3. Støj

Virksomhedens bidrag til det ækvivalente, korrigerede støjniveau målt udendørs, må ved nærmeste beboelsesejendom, ikke overstige nedenstående værdier:

Mandag-fredag	Kl. 07.00 - 18.00	Lr(8)	= 55 dB(A)
Lørdag	Kl. 07.00 - 14.00	Lr(4)	= 55 dB(A)
Mandag-fredag	Kl. 18.00 - 22.00	Lr(1)	= 45 dB(A)
Lørdag	Kl. 14.00 - 22.00	Lr(1)	= 45 dB(A)
Søn- og helligdage	Kl. 07.00 - 22.00	Lr(1)	= 45 dB(A)
Nat alle dage	Kl. 22.00 - 07.00	Lr(0,5)	= 40 dB(A)

I natperioden må der ikke forekomme højere maksimumsværdier end 55 dB(A). Værdierne er angivet som det ækvivalente korrigerede lydtryksniveau i dB(A).

4. Affald

Selvdøde dyr og eventuelt andet animalsk affald skal bortskaffes af autoriseret destruktionsanstalt. I tidsrummet inden afhentning skal de selvdøde dyr og det animalsk affald opbevares i lukket container således, at der ikke opstår uhygiejniske forhold. Containeren skal anbringes på et sted der ikke giver anledning til gene eller ulempe for omkringboende.

Farlig affald skal anmeldes, opsamles, transporteres og bortskaffes i overensstemmelse med de til enhver tid gældende bestemmelser herom.

5. Spildevand

Spildevand fra produktionen kan afledes til gyllesystemet.

6. Generelle vilkår

Der skal på ejendommen foretages en effektiv fluebekæmpelse i overensstemmelse med retningslinierne fra Statens Skadedyrlaboratorium.

7. Kontrolmålinger

Efter anmodning fra tilsynsmyndigheden, skal virksomheden lade foretage støjmålinger til dokumentation for overholdelse af støjvilkårene.

Tilsynsmyndigheden kan forlange støjmålinger og -beregninger gentaget, dog højst en gang om årligt, med mindre den seneste kontrol viser, at vilkårene ikke er overholdt. Tilsynsmyndigheden skal orienteres, før målinger udføres.

2.2 Nye vilkår

Generelt

- 1) Drifts-, indretnings- eller bygningsmæssige ændringer, skal anmeldes til kommunen inden de påbegyndes. Kommunen vurderer, om de aktuelle planer for ændring/udvidelse kan ske indenfor rammerne af denne miljøgodkendelse.

Uheld og risici

- 2) Ved driftsuheld, hvor der opstår risiko for forurening af miljøet, er der pligt til at anmelde dette til tilsynsmyndigheden, Ringkøbing-Skjern Kommune den først kommende hverdag. Er der behov for øjeblikkelig indsats ringes 112.

Senest 14 dage efter driftsuheld skal driftsansvarlig fremsende en skriftlig orientering, der beskriver uheldets omfang og indsatsen mod miljømæssige skader, samt beskriver forebyggende foranstaltninger, der begrænser risiko for nye uheld.

- 3) Der skal udarbejdes en beredskabsplan eller driftsforskrift, jf. bilag 3.
- 4) Beredskabsplanen/driftsforskriften skal indsendes til tilsynsmyndighedens accept senest 2 måneder efter, at revurderingen af miljøgodkendelsen er givet, dvs. senest 31. marts 2011.
- 5) Ejendommens beredskabsplan/driftsforskrift skal til en hver tid være ajourført.

Årsproduktion

- 6) Den godkendte husdyrproduktion skal være jævnt fordelt over året.
- 7) Revurderingen af miljøgodkendelsen omfatter et dyrehold på 9525 slagtesvin (32 – 107 kg) i alt svarende til 264,56 DE. Almindelige sæsonudsving, samt tilpasninger pga. sanering og lignende accepteres, det samme gør udsving i dyreholdets størrelse, som følge af mindre tilpasninger pga. ændrede vægtintervaller, så længe de maksimale 264,56 DE ikke overskrides.

I tilfælde af kommende ændringer af dyreenhedsdefinitionerne skal det påpeges, at der ved fortolkning af en afgørelse skal anvendes den dyreenhedsdefinition, der var gældende på det tidspunkt, hvor godkendelsen / revurdering blev givet.

Opbevaringsanlæg generelt

- Der skal gøres opmærksom på, at **15. september 2008** trådte følgende i kraft jf. Husdyrgødningsbekendtgørelsen:
- spjæld eller lignende forbindelse mellem fortank og lagertank er ikke længere tilladt, hvis gyllebeholderens højeste niveau er højere end fortankens højeste niveau.
 - evt. pumperør skal sikres, så gyllen ikke kan pumpes ud, når pumpen ikke anvendes eller ikke er under opsyn, fx ved arbejdsdagens ophør.
 - evt. pumpe skal være forsynet med en timer, der sikrer, at der ikke kan pumpes mere gylle fra beholderen end det, der svarer til en gyllevogn. Pumpning fra en gyllebeholder til en anden beholder kan foretages uden timer, hvis det sikres, at gylleudslip undgås på anden måde, fx ved manuel overvågning.
 - evt. pumpe skal forsynes med en afbryder, der sikrer, at pumpen ikke kan igangsættes utilsigtet. Eldrevne pumper skal afbrydes ved hovedtavlen, når de ikke anvendes, og ikke er under opsyn, fx ved arbejdsdagens ophør. Afbryderen skal aflåses eller opbevares under låste forhold.

Beholdere til flydende husdyrgødning

- 8) Gyllebeholderne skal have tæt overdækning i form af naturligt flydelag eller lignende, som skal kontrolleres og opretholdes efter de til enhver tid gældende regler herom.

Umiddelbart efter omrøring og udkørsel af gylle fra gyllebeholder med flydelag, skal åben gylleoverflade dækkes af et betydeligt lag halm, indtil flydelaget er dannet efter 1-2 uger.

- 9) Skader på flydelag skal repareres, så overdækningen er helt tæt.

Gyllehåndtering

- 10) Håndtering af gylle skal foregå under opsyn, og eventuelt spild skal straks opsamles.

Transport

- 11) Transport af husdyrgødning skal som udgangspunkt forgå af de på bilag 8 angivne veje.
- 12) Ansøgerens vej som ligger tættest ved Nørre Viumvej 48 (se bilag 10), må ikke anvendes til gyllekørsel.

Håndtering af marksprøjte

- 13) Der må ved påfyldning af marksprøjte ikke være direkte kontakt mellem vandslange monteret på tapstedet og væsken i sprøjten.

Spildevand

- 14) Vask af landbrugsmaskiner og redskaber skal ske på fast vaskeplads med bortledning af vaskevandet til opsamlingsbeholder. Alternativt kan vask af landbrugsmaskiner ske på udbringningsarealerne.

Oplag af olie og medicin

- 15) Opbevaring af brændstof / fyringsolie i overjordiske tanke skal til enhver tid ske i en typegodkendt beholder og opbevares således, at der ikke er mulighed for afløb til jord, kloak, overfladevand eller grundvand.
- 16) Eventuelt spild af olie skal straks opsamles af velegnet absorptionsmateriale – eks. kattegrus.
- 17) Spildolie skal opbevares på en sådan måde, at der ikke opstår risiko for forurening.
- 18) Medicin skal opbevares forsvarligt og utilgængeligt for uvedkommende.

Skadedyr

- 19) Opbevaring af foder skal ske på en sådan måde, at der ikke opstår risiko for tilhold af skadedyr (rotter m.v.). På forlangende skal indgås kontrakt med autoriseret rottebekæmpelsesfirma.

Lugt

- 20) Såfremt tilsynsmyndigheden vurderer, at der opstår væsentlige lugtgener, der vurderes at være væsentlig større end grundlaget for miljøgodkendelsen, kan kommunen meddele påbud om, at der skal indgives og gennemføres projekt for afhjælpende foranstaltninger.

Støjklider

- 21) Viser kontrolmålingen en overskridelse af de fastsatte støjgrænser, kan tilsynsmyndigheden kræve, at der iværksættes støjreducerende tiltag.

Lys

- 22) Driften må ikke medføre væsentlige lysgener for de omkringboende.
- 23) Såfremt tilsynsmyndigheden vurderer, at bedriften giver anledning til væsentlige lysgener, skal bedriften lade udarbejde en handlingsplan og derefter gennemføre denne. Handlingsplanen skal godkendes af tilsynsmyndigheden.

Støv

- 24) Driften må ikke medføre støvgener uden for ejendommens eget areal, som af tilsynsmyndigheden skønnes at være væsentlige.

Bedst tilgængelige teknik / Renere teknologi

- 25) På tidspunktet for næste gennemgribende reovering af slagtesvinstaldene, skal der anvendes teknologier, der af Kommunalbestyrelsen anses for værende bedst tilgængelige teknologier.
- 26) Alle stalde med fuldspaltegulv skal opfylde BAT-krav senest når lov om indendørs hold af smågrise, avls- og slagtesvin træder i kraft 1. juli 2015. BAT-kravet svarer til et staldanlæg med en emissionsgrænseværdi på højst 0,40 kg NH₃-N pr. produceret slagtesvin.

- 27) Ved fremtidig ændringer i produktionsprocesser eller råvarer, hjælpestoffer og produkter skal der tages højde for mulig forureningsbegrænsning på basis af principper om bedst tilgængelig teknik.
- 28) Foderet til slagtesvin må højst indeholde 150 g råprotein/FE i gennemsnit. Der må maksimalt anvendes 2,87 FE pr. kg tilvækst.
- 29) Samtlige af husdyrbrugets slagtesvin skal leve op til ovennævnte krav til fodring. Dokumentation kan f.eks. være effektivitetskontrol, foderkontrol, ajourførte foderplaner, foderanalyser af grovfoder/kraftfoder og afregninger fra slagteri, mejeri eller lignende.
- 30) Enzymet fytase skal anvendes i alle foderblandinger. Fytase doseres, således at fosforindholdet reduceres maksimalt. Den doserede mængde skal afpasses således, at den til enhver tid er økonomisk, dyrevelfærds- og miljømæssig forsvarligt. Anvendelse af fytase skal kunne dokumenteres ved tilsyn i form af ajourførte foderplaner.
- 31) Der skal anvendes fasefodring på ejendommen. Anvendelse af fasefodring skal kunne dokumenteres ved tilsyn i form af ajourførte foderplaner.

Tilsyn, kontrol og egenkontrol

- 32) Dokumentation i form af kvitteringer, sædskifte- og gødningsplaner, opbevaringsaftaler, forpagtnings- og overførelsesaftaler (af mindst 1 års varighed) opbevares i mindst 5 år og forevises tilsynsmyndighed efter anmodning.
- 33) Efter tilsynsmyndighedens anmodning skal der forevises beregninger for, at de niveauer for ammoniakemission fra stald og lager, nitratudvaskning til overfladevand, nitratudvaskning til grundvand, fosforoverskud fra bedriften og lugtgeneafstande fra staldanlæg, der ligger til grund for miljøgodkendelsen, er overholdt.

Hvis forudsætningerne for miljøgodkendelsen ændres, skal der foretages nye beregninger af gene- og miljøpåvirkningen.

Ophør

- 34) Ved ophør af driften skal der træffes de nødvendige foranstaltninger for at undgå forureningsfare og for at bringe stedet tilbage i tilfredsstillende tilstand. Blandt andet skal stoffer, der kan forurene jord, grundvand og overfladevand samt affald bortskaffes efter gældende regler. Kommunen kan kræve, at tiloversblevne bygninger, gyllebeholdere m.v. skal nedrives, såfremt de ikke efterfølgende skal anvendes til andet af kommunen godkendt formål, og såfremt de ved syn og skøn vurderes misligholdt.

Note: Efter landzonebestemmelserne jf. planlovens §§37 og 38 kan overflødige driftsbygninger tages i brug til en række formål uden egentlig kommunal godkendelse, altså alene efter anmeldelse.

2.3 Vilkår i eksisterende miljøgodkendelse som bortfalder med nærværende godkendelse

1. Indretning og drift

Husdyrgødning skal udbringes på egnede landbrugsarealer svarende til højst 1,7 dyreenheder pr. ha. *pr. år*, Udbringningen skal ske ved en jævn fordeling over mindst 194 ha ved et dyrehold på 330 dyreenheder.

(Slettes da vilkåret ikke længere er relevant)

For husdyrgødning der ikke lovligt kan udbringes på ejendommens eget areal, skal der foreligge skriftlig forpagtningsaftale eller anden skriftlig aftale der sikre at overskydende gødning afsættes og anvendes på anden ejendom.

(Slettes da vilkåret ikke længere er relevant)

For aftaler ud over de første 35 ha. skal det til enhver tid kunne dokumenteres, at husdyrproducenten kan disponere over det fornødne areal mindst 3 år frem i tiden.

(Slettes da vilkåret ikke længere er relevant)

Der skal etableres påfyldningsplads for gylle med tæt bund med afløb til opsamlingsbeholder for flydende husdyrgødning.

(Slettes da vilkåret ikke længere er relevant)

Der skal etableres vaskeplads med tæt bund med afløb til opsamlingsbeholder forbindelse med påfyldning/vask af sprøjteudstyr.

(Slettes da vilkåret omfattes af vilkår 12)

Ved gyllebeholderne skal der etableres en sikringsbassin, der har en opsamlingskapacitet på den største gyllebeholders rumindhold.

(Slettes da vilkåret ikke længere er relevant)

2. Luftforurening

3. Støj

4. Affald

5. Spildevand

6. Generelle vilkår

7. Kontrolmålinger

Dokumentation (for støjmålinger og beregninger) skal være Videbæk Kommune i hænde senest 3 måneder efter, at anmodning om målinger/beregninger er fremsendt.

(Slettes da vilkåret omfattes af bilag 3)

Støjmålinger skal udføres under forhold, hvor virksomheden er i fuld drift. Dokumentation skal indeholde en beskrivelse af driftstilstanden på måletidspunktet.

(Slettes da vilkåret omfattes af bilag 3)

Dokumentation kan ske med måleresultater fra virksomhedens omgivelser, hvor målingerne er udført som beskrevet i Miljøstyrelsens vejledninger nr. 511984 og 6/1984 eller ved beregninger af den eksterne støj, hvor måledata og beregninger skal benyttes efter retningslinjerne i Miljøstyrelsens vejledning nr. 5/1993.

(Slettes da vilkåret omfattes af bilag 3)

Støjmålinger og -beregninger skal udføres af et laboratorium, som er akkrediteret af Erhvervsfremmestyrelsen eller godkendt af Miljøstyrelsen til "Miljømålinger - eksterne støj".

(Slettes da vilkåret omfattes af bilag 3)

Såfremt tilsynsmyndigheden skønner, at eventuelle klager vedrørende lugt er velbegrundede, skal virksomheden lade foretage undersøgelse af forskellige lugtkilder og/eller behandling af afkastluften, således at lugten udenfor staldene formindskes.

(Slettes da vilkåret omfattes af bilag 3)

3. Formalia

3.1 Lovgrundlag

Miljøgodkendelsen er givet på nedenstående lovgrundlag fra Miljøministeriet (inklusive eventuelle ændringer til den anførte lovgivning, der gælder på godkendelsestidspunktet). Der gøres opmærksom på, at ansøger selv har ansvar for at indhente nødvendige godkendelser/tilladelser i henhold til anden lovgivning.

- Bekendtgørelse af lov om miljøgodkendelse m.v. af husdyrbrug, nr. 1486 af 4. december 2009.
- Bekendtgørelse om tilladelse og godkendelse m.v. af husdyrbrug nr. 294 af 31. marts 2009.
- Bekendtgørelse om husdyrbrug og dyrehold for mere end 3 dyreenheder, husdyrgødning, ensilage m.v., nr. 1695 af 19. december 2006.
- Bekendtgørelse om lov om naturbeskyttelse, nr. 1042 af 20. oktober 2008
- Bekendtgørelse om udpegning og administration af internationale naturbeskyttelsesområder samt beskyttelse af visse arter nr. 408 af 1. maj 2007.
- Bekendtgørelse om affald, nr. 48 af 13. januar 2010.
- Bekendtgørelse om indretning, etablering og drift af olietanke, rørsystemer og pipelines (Olietankbekendtgørelsen), nr. 724 af 1. juli 2008

3.2 Før-offentliggørelse

Som indledning til revurderingen skal kommunalbestyrelsen sende et oplæg til godkendelsesindehaveren om myndighedens foreløbige overvejelser om revurderingen, hvilken Ringkøbing-Skjern Kommune har gjort ved brev den 19. juni 2009.

I sager om revurdering skal offentligheden endvidere have lejlighed til at se materialet og udtale sig herom. Materialet som ligger til grund for revurdering af kap. 5 miljøgodkendelsen, er offentliggjort den 18. og 19. august 2009 ved annoncering i Ugeaviserne i Ringkøbing-Skjern Kommune. I forbindelse med for-offentliggørelsen har Allan Pagaard, Nørre Viumvej 48, 6920 Videbæk, bedt om aktindsigt. Ringkøbing-Skjern kommune har tilsendt udkast til revurdering til Allan Pagaard og modtog den 8. april 2010 en indsigelse fra Dorthe og Allan Pagaard. Indsigelsen behandles i bilag 9.

3.3 Offentliggørelse

Afgørelsen om revurdering af miljøgodkendelse vil blive offentliggjort tirsdag og onsdag den 1. og 2. februar 2011 ved annoncering i ugeaviserne i Ringkøbing-Skjern.

3.4 Klagevejledning

I henhold til Lov om miljøgodkendelse m.v. af husdyrbrug kapitel 7, kan der klages over afgørelsen af ansøgeren, Miljøministeriet samt enhver, der må antages at have en individuel

væsentlig interesse i sagens udfald. Der kan desuden klages af visse myndigheder og organisationer, der angivet i lovens § 85-87

Afgørelsen består i, at nogle af godkendelsens vilkår bibeholdes. Der ud over kommer der en del nye vilkår til. De bibeholdte vilkår kan ikke påklages, men beslutningen om, at der ikke ændres i de eksisterende vilkår, kan påklages. De nye vilkår kan også påklages.

Eventuel klage skal sendes til Ringkøbing-Skjern Kommune, Miljø og Natur, Kjærgaardsvej 8, 6950 Ringkøbing. Klagen vil herfra blive sendt videre til Miljøklagenævnet, Rentemestervej 8, 2400 København NV, der er klagemyndighed.

En klage over beslutningen om, at revurderingen ikke medfører ændringer i den eksisterende godkendelse, har ikke opsættende virkning. En klage over de nye vilkår har opsættende virkning, med mindre Miljøklagenævnet bestemmer andet.

Ansøgeren vil få besked, hvis andre klager over afgørelsen. Klagefristen er 4 uger og regnes fra datoen for offentliggørelsen og udløber den 2. marts 2011, ved kontortidens ophør.

Ønskes afgørelsen prøvet ved domstolene, skal søgsmål ifølge § 90 i Lov om miljøgodkendelse m.v. af husdyrbrug være anlagt inden 6 måneder efter, at sagen er offentliggjort.

Det er en betingelse for Natur- og Miljøklagenævnets behandling af Deres klage, at De indbetaler et gebyr til Natur- og Miljøklagenævnet. Klagegebyret er fastsat til 500 kr. for privatpersoner og 3.000 kr. for alle andre klagere, herunder virksomheder, organisationer og offentlige myndigheder.

Nævnet vil efter modtagelsen af klagen fra Ringkøbing-Skjern Kommune sende dig en opkrævning på gebyret. De skal benytte denne opkrævning ved indbetaling, idet Natur- og Miljøklagenævnet ikke modtager check eller kontanter. Klagenævnet påbegynder først behandlingen af klagen, når gebyret er modtaget. Betales gebyret ikke på den anviste måde og inden for den fastsatte frist på 14 dage, afvises klagen fra behandling. Vejledning om gebyrordningen kan findes på Natur- og Miljøklagenævnets hjemmeside www.nmkn.dk.

Gebyret tilbagebetales hvis du får helt eller delvis medhold i din klage, hvis den påklagede afgørelse ændres eller ophæves, eller klagen afvises som følge af overskredet frist, manglende klageberettigelse eller fordi klagen ikke er omfattet af klagenævnets kompetence.

På vegne af Teknik- og Miljøudvalget



Jakob Bisgaard
Fagchef
Miljø og Natur, Landbrug
Ringkøbing-Skjern Kommune



Anne-Marie Svendsen
Faglig Koordinator
Miljø og Natur, Landbrug
Ringkøbing-Skjern Kommune

Kopi af revurderingen er sendt til:

- Vestjysk Landboforening Anne Marie Susgaard, e-mail: ams@vjl.dk
- Det økologiske Råd, 2200 København N, e-mail: husdyr@ecocouncil.dk
- Dansk Ornitologisk Forening, e-mail: natur@dof.dk, ringkoebing@dof.dk
- Sundhedsstyrelsen, Lyseng Allé 1, 8270 Højbjerg, e-mail: midt@sst.dk
- Danmarks Fiskeriforening, Nordensvej 3, Taulov, 7000 Fredericia, e-mail: mail@dkfisk.dk
- Ferskvandsfiskeriforeningen for Danmark, Vormstrupvej 2, 7540 Haderup, e-mail: nb@ferskvandsfiskeriforeningen.dk
- Forbrugerrådet, Fiolstræde 17, 3, Postboks 2188, 1017 København K, e-mail: fbr@fbr.dk
- Danmarks Naturfredning, Masnæsøgade 20, 2100 København Ø, e-mail: dn@dn.dk
- Danmarks Naturfredningsforenings Lokalkomité for Ringkøbing-Skjern Kommune, e-mail: ringkoebing-skjern@dn.dk
- Danmarks Sportsfiskerforbund, Skyttevej 4, 7182 Bredsten, e-mail: post@sportsfiskerforbundet.dk
- Naturstyrelsen Vestjylland, Holstebrovej 31, Rindum, 6950 Ringkøbing, e-mail: VES@nst.dk
- Friluftsrådet Midt-Vest, e-mail: midtvestjylland@friluftsradet.dk

Bilag 1. Miljøreddegørelse for revurdering af miljøgodkendelse

1.1 Generelt

Oplysninger om husdyrbrugets indretning og drift stammer fra ansøgningen om miljøgodkendelse samt fra supplerende oplysninger indhentet efter modtagelsen af ansøgningen.

Der er ifølge ansøgningen anvendt beregningsgrundlaget 01-2009-A, ansøgningskema nr. 12665, version 5.

I forbindelse med revurderingen er der foretaget beregninger af de miljømæssige konsekvenser. Resultatet af beregningerne for anlægget er angivet i afsnit 1.4.

Husdyrbrugets ejede og forpagtede arealer deles med husdyrbruget på Overgaardsvej 3, 6920 Videbæk. Der er derfor lavet en samlet arealberegning for nitratudvaskning og fosforoverskuddet som følge af de to husdyrbrug. Beregningerne og vurdering bliver behandlet i revurdering af miljøgodkendelsen for Overgaardsvej 3, 6920 Videbæk

1.2 Oplysninger om staldanlæg og besætning

Kategori	Staldsystem	Antal slagtesvin pr. år	Antal DE	Indgangs vægt (kg)	Udgangs vægt (kg)	Antal sti-pladser	Gns. vægt ved maks. Staldbe-lægning
Eksisterende stald slagtesvin							
Slagtesvin	Fuldspaltegulv	3251	90,31	32	107	813	69,50
Slagtesvin Stald 2	Delvis spaltegulv 50-75% fast	3022	83,94	32	107	756	69,50
Slagtesvin Stald 3	Fuldspaltegulv	3251	90,31	32	107	813	69,50
I alt		9524	264,56			2382	

1.3 Oplysninger om opbevaringsanlæg

	Gyllebeholder 1		Gyllebeholder 2		Gyllebeholder 3	
	Nudrift	Ansøgt	Nudrift	Ansøgt	Nudrift	Ansøgt
Lagerandel flydende i procent	11	11	18	18	71	71
Lagerandel fast i procent	0	0	0	0	0	0
Lagertype	Flydende husdyrgødningslager	Flydende husdyrgødningslager	Flydende husdyrgødningslager	Flydende husdyrgødningslager	Flydende husdyrgødningslager	Flydende husdyrgødningslager
Opbevaringskapacitet	750 tons	750 tons	1250 tons	1250 tons	4950 tons	4950 tons
Overdækning barriere	Nej	Nej	Nej	Nej	Nej	Nej
Fast overdækning	Nej	Nej	Nej	Nej	Nej	Nej

1.4 Beregninger på anlæg

Ammoniak

Generel Ammoniakreduktion

Er det generelle krav om reduktion af ammoniaktab fra stald og lager opfyldt?	Ja
Eventuel yderligere nødvendig reduktion for at opfylde kravet	-1164,00 KgN
Emission fra stalde, der ikke er omfattet af det generelle krav	0,00 KgN
Emission fra stalde omfattet af kravet, men ingen ændring	3706,02 KgN
Emission fra stalde omfattet af kravet og med ændring	0,17 KgN
Ammoniaktab fra lagre af flydende husdyrgødning	481,47 KgN
Ammoniaktab fra lagre af fast husdyrgødning	0,00 KgN

Individuel Ammoniakreduktion

Samlede emission fra anlæg	4187,66 KgN/år
Meremission fra anlæg	-825,15 KgN/år
Højeste merdeposition i naturområdet	0,00 KgN/Ha

Alle staldafsnit og opbevaringslagre ligger længere væk end 1000 meter fra det nærmeste naturområde. Det er derfor ikke nødvendigt at foretage beregning på den højeste emission.

Lugt

Lugtgeneberegning

Staldafsnit	Område	Afstand til område	Placering 300-60 grader	Andre ejendomme med mere end 75 DE	Indgår staldafsnit i lugtberegning for område?
Slagtesvin Nr Viumvej 50	Byzone	1771,69m	Nej	0	Nej
Slagtesvin Nr Viumvej 50	Samlet bebyggelse	589,35m	Nej	0	Nej
Slagtesvin Nr Viumvej 50	Enkelt bolig	110,43m	Nej	0	Ja
Stald 2	Byzone	1784,94m	Nej	0	Nej
Stald 2	Samlet bebyggelse	603,83m	Nej	0	Nej
Stald 2	Enkelt bolig	126,00m	Nej	0	Ja
stald 3	Byzone	1799,48m	Nej	0	Nej
stald 3	Samlet bebyggelse	618,73m	Nej	0	Nej
stald 3	Enkelt bolig	141,10m	Nej	0	Ja

Resultat af lugtberegning

Område type	Beregnings model	Ukorrigeret geneafstand	Korrigeret geneafstand	Geneafstand, nudrift	Vægtet gennemsnitsafstand	Genekriterie overholdt?
Byzone	Ny	649,50 m				Genekriterie overholdt. Ingen nabobeboelser / byzone indenfor 1,2 gange geneafstand. .
Samlet bebyggelse	Ny	491,00 m				Genekriterie overholdt. Ingen nabobeboelser / byzone indenfor 1,2 gange geneafstand.
Enkelt bolig	Ny	230,96 m	230,96 m	244,40 m	125,82 m	Genekriterie overholdt. Korrigeret geneafstand kortere end eller lig med geneafstand i nudrift, og vægtet gennemsnitsafstand længere end 50 % af korrigeret geneafstand.

1.5 Oplysninger om gødning Gødningsregnskab (Nudrift)

Produceret Gødningsmængde

Gødningstype	KgN	KgP	DE - Kvæg, Får, G	DE - Svin og andre dyr
Svinegylle	28018,12 KgN	5203,15 KgP	0,00 DE	264,60 DE

Tilført Gødningsmængde

Ingen

Afsat Gødningsmængde

Ingen

Total Gødningsmængde

Gødningstype	KgN	KgP	DE - Kvæg, Får, G	DE - Svin og andre dyr
Svinegylle	28018,12 KgN	5203,15 KgP	0,00 DE	264,60 DE

Total sum af gødningsmængder

KgN	KgP	DE - Kvæg, Får, Geder	DE - Svin og andre dyr
28018,12 KgN	5203,15 KgP	0,00 DE	264,60 DE

Harmonital 1,4 DE/Ha

Gødningsregnskab (Ansøgt)

Produceret Gødningsmængde

Gødningstype	KgN	KgP	DE - Kvæg, Får, Geder	DE - Svin og andre dyr
Svinegylle	25051,45KgN	5049,19 KgP	0, 00 DE	264,56 DE

Al produceret gylle afsættes til Overgaardsvej 3, 6920 Videbæk

1.6 BAT - redegørelse (Bedst tilgængelig teknik / renere teknologi) (redegørelsen er indsendt af ansøgeren)

Management

Ansøgeren er bevidst om miljøet i den udstrækning det er muligt skal til gode ses, at der skal være en høj dyrevelfærd og at der ikke anvendes unødvendige ressourcer. (Godt landmandskab). Derfor vil ansøger i den daglige drift blandt andet have fokus på følgende:

- Ved kørsel med maskiner hvor der afsættes jord/husdyrgødning på veje foretages der rengøring.
- Medarbejderne vil være orienteret om ejendommens drift, og hvilket ansvar der dermed følger.
- At markanvendelsen sker med udgangspunkt i udarbejdede mark-gødningsplaner og gødningsregnskab på bedriften, hvor såvel forbrug af handelsgødning som husdyrgødning dokumenteres.
- Forbruget af vand, energi, indkøbt foder, pesticider og handelsgødning registres i driftsregnskabet.
- Rengøring i og omkring siloer og bygninger foretages jævnligt med henblik på at minimere risikoen for lugt og for at der ikke skal opstå uhygiejniske forhold.
- Lagt vægt på høj dyrevelfærd. Blandt andet vil der blive brugt tid på opsyn, også udenfor alm. arbejdstid, så syge dyr kan få behandling hurtigst muligt. Problemer i besætningen vil også i det daglige forsøges forebygget ved at de fysiske rammer for dyrene er i orden bl.a. ved at dyrene sikres et tørt leje.
- Forebygge uheld og driftsforstyrrelser ved alm. opmærksomhed men også ved at de i forbindelse med brug af maskiner tilser at tingene fungerer som de skal.
- At afskærmninger på ejendommens forskellige maskiner/installationer efterses med jævne mellemrum så uheld undgås

Fodring

For at have høj dyresundhed i besætningen og for at optimere fodring / foderudnyttelsen, udarbejdes der i samarbejde med konsulent foderplaner for besætningen.

For at have det rigtige grundlag for udarbejdelse/ justering af foderplanerne bruges oplyste analyser af foderet og foderplanen afpasses foderets sammensætning og kvalitet. Endeligt inddrages nyeste viden indenfor fodring.

På ejendommen anvendes der reduceret niveau for råprotein i foderet til slagtesvin i henhold til Ringkøbing-Skjern Kommunes BAT niveau. Fodersammensætningen er 150 g råprotein/FE og 2,87 FE/kg tilvækst.

Staldindretning

På ejendommen er der udelukkende slagtesvin som er indsat jf. godkendelse fra 2004. Staldsystemet er et fuldspaltegulv i 2 af 3 længer med 813 stipladser i hver, samt 1

længe med delvis spaltegulv (50-75% fast gulv), hvor der er også er veranda fra 2008. I denne længe er der 756 stipladser.

Ligeledes er der foretaget en tilbygning til den midterste stald. Tilbygningen bliver 8,54 m lang og 9,0 m bred. Stalden bygges med 2/3 del fast gulv og 1/3 del spalter. Der er 50 stipladser. Tilbygningen skal bruges til sygestald dvs. til syge svin der har brug for at gå i stier, hvor der er mere plads. Der er ikke tale om at produktionen udvides, idet det er svin der tages ud fra de øvrige stalde, der kommer til at gå i sygeafsnittet.

Sygestalden vil ikke komme til at give anledning til hverken mere lugt eller ammoniakemission, snarere tværtimod, idet det anvendte staldsystem giver en mindre emission med lugt eller ammoniak i forhold til det system der er i stald 1 og 3. (fuldspalter), hvor en stor del af svinene ellers ville gå.

Ved fremtidig udvidelser, vil de eksisterende stalde blive vurderet om de skal renoveres for at leve op til eventuelle nye lovkrav eller der skal bygges nyt. Dette er dog ikke behov for endnu. Tidshorisont for ændring til BAT-systemer er ikke fastlagt, men vil som udgangspunkt først ske i forbindelse med at staldafsnittene ikke længere er tidssvarende eller de er nedslidte.

Fravalg

Fravalg af staldteknologi – under hensyn til proportionalitetsprincippet, eksisterende Stald. Det fremgår af notat fra Miljøstyrelsen af 28. januar 2008 "FAQ om vilkår om BAT", at man i forhold til eksisterende stalde skal give rimelige tidsfrister for, hvornår en eksisterende stald skal leve op til BAT, og det som oftest betyder, at fristen stilles ud fra det tidspunkt, hvor de eksisterende stalde næste gang skal gennemgribende renoveres. Der skal altid være proportionalitet mellem miljøeffekten og omkostningerne i et krav om BAT. BAT-begrebet kan sidestilles med en branchenorm. Der arbejdes pt. på at få udarbejdet en teknologiliste, hvor man kan få beskrevet og vurderet teknologiske tiltag.

Gylleforsuring

Der installeres ikke forsøringsanlæg, idet der er tale om en eksisterende stald, hvor der ikke er sikkerhed for at betonen i gyllekanalerne har en god holdbarhed overfor syrepåvirkningen. Samtidig er energiforbruget ved drift af et forsøringsanlæg særdeles stort, og vurderes ikke at være proportionalt i forhold til miljøgevinsten. I øvrigt ligger der ikke sårbar natur i umiddelbar nærhed.

Ved gylleforsuring kan der også være risiko for lugtgener. Erfaringer med forsøringsanlæg fra andre ejendomme har vist, at der er en risiko for forværring af lugtgener på ejendomme, hvor der sker en opblanding af forsuret gylle med ikke-forsuret gylle.

Gyllekøling

Det vil være særdeles omkostningstungt at skulle etablere gyllekøling i en eksisterende stald, da det vil kræve, at gyllekanalerne skulle brydes op for at lægge køleslanger ned. Derfor er denne teknologi fravalgt.

I øvrigt ligger der ikke sårbar natur i umiddelbar nærhed.

Luftvasker med syre

Luftvaskeren med syre kan anvendes til at reducere ammoniakfordampningen fra staldanlægget. Det kræver, at afgangsluften samles og ledes gennem renser. Anlægget er så dyrt at etablere, at det vurderes at være uproportionalt at installere på et eksisterende anlæg. Desuden ligger anlægget ikke i umiddelbart nærhed af sårbar natur.

Vandforbrug:

Til aktiviteter, hvor der bruges vand, er det BAT at reducere vandforbruget ved at udføre alt det følgende:

- Bedriftens drikkevandsinstallationer rengøres og efterses jævnligt med henblik på at undgå spild. Fundne lækager repareres hurtigst muligt.

- Vandforbruget registreres.
- Evt. lækager identificeres og repareres hurtigst muligt.

Energiforbrug:

- optimering af udformningen af ventilationssystemet i hver stald for at tilvejebringe god temperaturkontrol samt opnå minimumsventilation om vinteren.
- undgåelse af modstand i ventilationssystemer gennem hyppigt eftersyn og rengøring af luftkanaler og fans, og
- anvendelse af lavenergi-belysning hvor dette er muligt i forbindelse med løbende udskiftning.
- laver energiforbrug til ventilation grundet veranda.

Opbevaring af gødning:

- en stabil beholder der kan modstå mekaniske, termiske samt kemiske påvirkninger
- beholderens bund og vægge er tætte og beskyttede mod tæring
- lageret tømmes regelmæssigt af hensyn til eftersyn og vedligeholdelse, fortrinsvis hvert år
- gyllen røres kun lige før tømning af beholderen ved f.eks. tilførsel på marken

Det er BAT at dække gyllebeholderne ved at bruge:

- et flydelag, såsom snittet halm, naturlig udtørringsskorpe, lærred, folie, tørv, ekspanderet ler (LECA) eller ekspanderet polystyren (EPS).
- Gylle opbevares indtil udbringning i 3 gyllebeholdere på 750 tons, 1250 tons og 4950 tons som alle ligger i tilknytning til ejendommen.

Udbringning af husdyrgødning:

Gylleudbringning håndteres via driften på ejendommen Overgårdsvej 3.

Bilag 2. Miljøvurdering

2.1 Generelt

Vurdering af den tilladte produktion

Videbæk Kommune har den 22. maj 2000 miljøgodkendt produktionen på 300 søer, 6300 slagtesvin samt 1200 slagtesvin til 55 kg pr. år svarende til 330 dyreenheder.

Godkendelsen er meddelt efter kapitel 5 i miljøbeskyttelsesloven til bedriften beliggende på Nr. Viumvej 50, 6920 Videbæk. Ringkøbing Amt har den 24. maj 2004 godkendt en ændring af dyresammensætning til en ren slagtesvineproduktion. På det tidspunkt blev det i 2000 godkendte dyrhold omregnet til 297,80 DE, svarende til 10.720 stk. slagtesvin (30-100 kg).

Eftersom at indgangs- og afgangsvægte har ændret sig fra 30 – 100 kg til 32 – 107 kg, svarer 10.720 stk. slagtesvin (30-100 kg) 297,80 DE med de nuværende dyreenheder til 9525 slagtesvin (32-107 kg), 264,56 DE.

Den tilladte produktion er 9525 slagtesvin (32 – 107 kg), svarende til 264,56 DE.

Ringkøbing-Skjern Kommune vurderer i det nedenstående miljø- og genopåvirkningen af husdyrbruget.

Der gøres hermed opmærksom på, at i de følgende afsnit anvendes forkortelsen "§7 i loven", hvilket henviser til §7 i lov om miljøgodkendelse m.v. af husdyrbrug.

Husdyrbruget på Nr. Viumvej 50 deler udbringningsarealer (ejede og forpagtede) med husdyrbruget på Overgårdsvej 3. Der bliver som følge heraf lavet en samlet vurdering af udbringningsarealerne i revurderingen af miljøgodkendelsen for Overgårdsvej 3.

2.1 Ammoniak

Generelt krav om reduktion af ammoniak fra husdyrbrug

Der sker ikke nogle væsentlige ændringer i forhold til nudriften, og derfor vil der som udgangspunkt ikke være en merbelastning i forhold til ammoniakemission.

Der er ved hjælp af beregninger synliggjort at foderoptimering, ændring i dyrantal og vægtklasser giver en reduktion i ammoniakemission på 825,15 kg N/år.

Fordi der ikke er en merbelastning fra husdyrproduktionen er beskyttelsesniveauer for ammoniak overholdt. Under alle omstændigheder skal der laves en vurdering af ammoniakdepositionen på naturområder og der skal stilles vilkår f.eks til Bedst Anvendelige Teknik.

I nedenstående er der lavet en vurdering af ammoniakdepositionen som følge af husdyrbruget. Der er lavet en vurdering af ammoniakdeposition til naturområder i nærheden af husdyrbruget.

Ammoniak og §7 natur

Beskyttelsen af naturområder mod ammoniakdeposition er rettet mod områder, der er omfattet af lovens § 7, og som betegnes som "særlige naturområder". Derudover har Ringkøbing-Skjern Kommune udpeget nogle naturområder, der også vurderes særlige ammoniakfølsomme (anden kvælstoffølsom natur), og disse skal beskyttes mod ammoniakdeposition på lige fod med § 7 naturområderne.

Inden for såkaldte "bufferzoner" til disse naturområder må merbelastningen af ammoniak ikke overskride fastlagte beskyttelsesniveauer. Bufferzone I er inden for 0 - 300 m, og bufferzone II er inden for 300 - 1000 m, fra disse naturområder.

Husdyrbrugets stald og lager ligger uden for bufferzonerne I og II til naturområder omfattet af § 7 i loven samt anden kvælstoffølsom natur. Husdyrbruget ligger i en afstand af ca. 1,2

km til det nærmeste §7-hede-område, og der er ingen merbelastning med ammoniak på området.

Det er vurderet, at husdyrbrugets ammoniakemission ikke vil medføre væsentlige virkninger på naturområder omfattet af lovens §7 samt anden kvælstoffølsom natur.

Ammoniak og §3 naturområder:

Den §3 beskyttet natur er omfattet af et generelt forbud mod tilstandsændringer. Kommunen kan dog i helt særlige tilfælde dispensere fra dette forbud. Ferske enge og overdrev må dog anvendes som før Naturbeskyttelseslovens ikrafttræden i 1992, hvis driften siden har været kontinuert. Driften af disse arealer må ikke intensiveres i forhold til driften før 1992, hvilket bl.a. indebærer at ferske enge og overdrev højst må tilføres samme mængde gødning som i perioden op til 1992. På Miljøportalen (<http://www.miljoportal.dk/>) vises §3 beskyttede naturområder i nærheden af husdyrbruget (Ringkøbing-Skjern Kommune gør dog opmærksom på, at registreringerne kun er vejledende).

Ringkøbing-Skjern Kommune er allerede belastet med atmosfærisk kvælstof, der kan udgøre en trussel for den beskyttede natur. Denne belastning kaldes baggrundsbelastningen, og er ifølge Danmarks Miljøundersøgelser (DMU) i 2007 beregnet til 14 kg N/ha/år (www.dmu.dk/luft/luftforureningsmodeller/deposition/Danmark) i Ringkøbing-Skjern Kommune.

Der er §3-naturområder inden for 1000 m fra ejendommen, som ikke er omfattet af lovens §7. I henhold til Naturbeskyttelsesloven må der ikke foretages ændringer i tilstanden af naturområder, der hører under §3-beskyttelsen.

- Ca. 50 m nord fra ejendommen er der et §3 sø-/ eng-område.
- Ca. 500 m nord-vest og 600 m nord-øst for ejendommen er der et §3-hedeområde.
- Ca. 320 m syd-øst for ejendommen er der et §3 eng-område.
- Ca. 700 m øst-vest for ejendommen er der et §3 mose.
- Ca. 500 – 600 m nord-vest for ejendommen er der flere §3-sø-områder.

Der er lavet depositionsregninger til to hedeområder 500 m nord-vest og 600 m nord-øst for ejendommen (se naturpunkter på bilag 6). Beregninger viser, at totaldepositionen som følge af husdyrbruget er 0,77 og 0,62 kg N/ha på nævnte hede-områder. Der er ikke tale om en udvidelse af husdyrbruget, og ansøgningen viser at der er en negativ merbelastning (-0,16 kg N/ha) pga. ændringer i foderets råprotein-indhold og antal dyr. Tålegrænsen for heden er 10-25 kg N/ha/år. Totaldepositionen ligger langt under dette niveau, hvorfor Ringkøbing-Skjern kommune vurderer, at forsat drift af husdyrproduktion ikke vil medføre væsentlig påvirkninger af de to §3-heder.

International natur:

EF-habitatområdet / EF-fuglebeskyttelsesområdet Borris Hede ligger ca. 12 km fra anlægget, og EF-habitatområdet Skjern Å ligger ca. 5,3 km fra anlægget.

Det vurderes at der ikke vil være en væsentlig påvirkning fra anlægget på nævnte Natura 2000 områder, på grund af den lange afstand til områderne.

Der er ikke lavet en vurdering ifm. fosfor- og nitratudvaskning, som følge af udspreddning af husdyrgødning. Dette foretages i en revurdering af samtlige arealer tilhørende Overgaardsvvej 3, 6920 Videbæk.

Bilag IV-arter:

I henhold til habitatdirektivets artikel 12 må der ikke gives tilladelse til aktiviteter, der kan beskadige eller ødelægge Bilag IV-arters yngle- eller rasteområder.

Følgende arter kan tænkes at forekomme i Ringkøbing-Skjern kommune: Småflagermus, Markfirben, Odder, Spidssnudet frø og Strandtudse samt visse vandtilknyttet insekter.

Arterne forekommer næppe på husdyrbruget, men nedenstående arter kan muligvis findes i habitater i nærheden af husdyrbruget:

- Småflagermus: Ud fra småflagermus' levevis vurderes det, at de ikke påvirkes negativt af husdyrbruget og driften af dette.
- Odder: kan forekomme i nærområdet i tilknytning til vandløb, sø eller fjord, men er med sin levevis næppe truet af husdyrbruget og driften af dette.
- Markfirben: er udbredt i store dele af landet, men trues næppe af husdyrbruget og driften af dette.
- Spidssnudet frø: kan forekomme i nærområdets vandhuller og fugtige arealer. Der foreligger dog ingen aktuelle registreringer. På grundlag af den nuværende viden vurderes husdyrbruget og driftens af dette ikke at true den spidssnudet frø.
- Visse vandtilknyttet insekter: kan være tilknyttet nærområdets vandhuller og fugtige arealer. Der foreligger dog ingen aktuelle registreringer. Disse påvirkes negativt når vandmiljøerne næringsstofberiges eller gror til.

Alle padder er fredede og for at tilgodese vandhullernes fremtidige kvalitet som leve- og ynglested for padder, bør gødsning og sprøjtning ved vandhullerne begrænses. Der bør derfor holdes en gødsnings- og sprøjtefri zone på mindst 10-20 m til vandhullerne.

På grundlag af den nuværende viden af fordi der ikke sker ændringer i husdyrbrugets drift, vurderes det, at husdyrbruget og driften af dette ikke vil medføre negativ påvirkning af Bilag IV-arter.

Samlet vurdering

Der sker ikke ændringer i husdyrbrugets drift og ammoniakemission, og det vurderes ud fra beregninger at produktionen i sig selv ikke forårsager en væsentlige ammoniakbelastning på naturområder omfattet af lovens §7, naturbeskyttelseslovens §3, eller på international naturområder. Det vurderes derfor at bedriften ikke væsentligt forringer tilstanden af naturområder omfattet af lovens §7 eller på andre naturområder beskyttet af Naturbeskyttelseslovens §3 eller andre naturområder, som er beskyttet mod tilstandsændring, fredet, udpeget som internationalt naturbeskyttelsesområde eller særlig sårbare overfor næringsstofpåvirkning. Det er endvidere vurderet, at det ansøgte projekt ikke vil have væsentlig virkning på de bestande af vilde planter, dyr (herunder Bilag IV-arter) eller deres levesteder, som de ovennævnte områder er udpeget på baggrund af.

Vurderingen af natur, nitrat og fosforudvaskning som følge af udspreddning af husdyrgødning foretages i revurderingen af miljøgodkendelsen for husdyrbruget Overgaardsvej 3, 6920 Videbæk

2.2 Lugt

Der er foretaget beregninger af lugtemissionen fra staldanlæg, hvilke er foretaget efter den nye lugtvejledning. Lugtgeneafstandene (afstande hvor der kan forventes væsentlig lugtgener) er ifølge ansøgningen som følgende:

Byzone	649,50
Samlet bebyggelse:	491,00
Enkelt bolig:	230,96 (korrigeret geneafstand)

Ifølge ansøgningen er de faktuelle afstande minimum 589 m til samlet bebyggelse og 110 m til enkelt bolig. Afstanden til den nærmeste byzone er 1,8 km.

Ifølge ansøgningen er genekriterie for samlet bebyggelse og byzone overhold idet de ligger længere væk end 1,2 gange geneafstanden.

Genekriterie for enkelt bolig er overholdt, idet den korrigerede geneafstand er kortere end "geneafstand i nudrift og vægtet gennemsnitsafstand længere end 50% af korrigeret geneafstand.

Beregningerne af lugtemissionen viser altså, at geneafstandene fra staldanlægget er mindre end de faktuelle afstande til byzone og samlet bebyggelse.

Genekriteriet for enkelt bolig er overholdt fordi korrigerede geneafstand er kortere end eller lig med geneafstand i nudrift, og vægtet gennemsnitsafstand er længere end 50% af korrigeret geneafstand. Ifølge vejledningen til husdyrbekendtgørelsen, kan der i sådan tilfælde gennemføres udvidelser og ændringer, hvis disse kan gennemføres med *uændrede eller færre* lugtgener. Dette kræver, at der er uændrede eller færre lugtgener i forhold til alle type omboende.

I tilfælde af en revurdering vil der ikke være ændringer i lugtgener til omboende, og der vurderes at husdyrbruget overholder genekriteriet for enkelt bolig.

Beregningerne af lugtemissionen viser altså, at geneafstandene fra staldanlægget er mindre end de faktuelle afstande til byzone, samlet bebyggelse og enkelt bolig.

Der ligger endvidere ikke fremtidig byzone- eller sommerhusområder inden for geneafstanden fra husdyrbruget.

Da der ikke er tale om en udvidelse men en revurdering af eksisterende forhold og afskæringskriteriet for lugt, jf. ansøgningssystemet er overholdt, vurderes det at lugtgeneforholdene er tilfredsstillende.

Der er stillet vilkår om, at ejendommen ikke må give anledning til væsentlige lugtgener ved beboelse udenfor ejendommens areal, og der er stillet vilkår om, at der skal indgives og gennemføres projekt for afhjælpende foranstaltninger, såfremt kommunen vurderer, at det er nødvendigt.

2.3 Landskabelige værdier / interesseområde

Landskabet omkring ejendommen er i Ringkjøbing Amts Regionplan 2005 kortlagt som et landskabeligt interesseområde.

Fordi der ikke sker ændringer i bygninger er det vurderet at husdyrbruget ikke vil skæmme landskabet, have synlige langtrækkende konsekvenser for landskabet eller på anden vis påvirke de landskabelige værdier væsentligt.

2.4 Kulturmiljø

Husdyrbruget ligger i en kort afstand til et kulturhistorisk område "Dalgaskanaler ved Vorgod å", og selve husdyrbruget ligger i åbeskyttelseslinjen for Vorgod å.

Fordi der ikke sker ændringer i bygninger er der vurderet at husdyrbruget ikke vil ændre påvirke kulturmiljøet.

2.5 Egenkontrol

Der er stillet vilkår om, at husdyrbruget for egen regning skal eftervise, at de stillede støjkrafter er overholdt, såfremt tilsynsmyndigheden skønner, at eventuelle klager vedrørende støj fra husdyrbruget er velbegrundede.

Der er tilsvarende stillet vilkår om, at tilsynsmyndigheden kan kræve, at husdyrbruget foretager undersøgelse af lugtkilder, hvis det skønnes, at eventuelle klager over lugt fra er velbegrundede.

Endeligt er der stillet vilkår om, at tilsynsmyndigheden kan anmode om nye beregninger af ammoniakemission, samt lugtgeneafstande.

2.6 Bedst tilgængelig teknik (BAT)/renere teknologi

Husdyrbruget har redegjort for anvendelsen af den bedste tilgængelige teknologi i Bilag 1, Miljøredegørelsen, punkt 1.6.

Ringkøbing-Skjern Kommune vurderer følgende:

Management

Ansøgeren er bevidst om miljøet, dyrevelfærd, og begrænsning af ressourcer, dvs et godt landmandskab. Medarbejderen orienteres løbende, og der foretages rengøring for at minimere risikoen for lugt og uhygiejniske forhold. Der lægges vægt på forebyggelse af uheld, driftsforstyrrelser og sikkerhed. Forbruget af vand, energi, indkøbt foder, pesticider og handelsgødning registreres i driftsregnskabet.

Fodring

Der udarbejdes foderplaner for hele besætningen, der tages analyser af grovfoderet og foderplanen afpasses foderet sammensætning og kvalitet. Der anvendes reduceret niveau for råprotein til slagtesvin. Fodersammensætningen er 150 g råprotein/FE og 2,87 FE/kg tilvækst. Der stilles vilkår til fodersammensætningen og anvendelse af fytase og fasefodring.

Staldanlæg

Staldsystemet er et fuldspaltegulv i ca. 2/3 del af staldene, og delvis spaltegulv (50-75% fast gulv) i 1/3 del af staldene. Staldene med delvis spaltegulv er ændret i 2008, hvor der blev etableret verandaer til stalden i tilknytning til de førhen lukkede stalde. Det vurderes at staldsystemet (50-75% fast gulv) ikke har ændret sig efter nævnte ændring, og at ammoniakemission fra en verandastald er mindre eller lige med ammoniakemission fra en lukket stald. Ligeledes vurderes at tilbygning til stalden i 2010 ikke har ændret på staldsystemet. Tilbygningen blev bygget med 2/3 fast gulv og 1/3 del spalter, og der flyttes dyr fra de øvrige stalde i tilbygningen (sygestald), som giver en forbedring i forhold til ammoniakemission. Der flyttes nemlig dyr fra et fuldspaltegulv til et 2/3 del fast, 1/3 del spalter-gulv. Tilbygningen bygges på den anden side af staldanlægget, i forhold til den nærmeste naboejendom. Staldanlæggets "lugtcentrum" flyttes derfor længere væk fra naboejendommen på Nr. Viumvej 48.

2/3 del af staldene er indrettet med et fuldspaltegulv som ikke er BAT. Kommunens BAT-krav til eksisterende stalde er, at de eksisterende stalde skal leve op til BAT-krav ved næste renovering af staldene. Men henblik på den kommende lovændring er der stillet krav til at anlægget skal leve op til BAT senest den 1. juli 2015, når lov om indendørs hold af smågrise, avls- og slagtesvin træder i kraft. BAT-kravet for en eksisterende stald svarer til en slagtesvinestald med en emissionsgrænseværdi på 0,40 kg NH₃-N pr. produceret slagtesvin, svarende til en stald med drænet gulv (ifølge vejledende emissionsgrænseværdier opnåelige ved anvendelse af den bedste tilgængelige teknik, miljøministeriet 2010).

Vandforbrug

Vandforbruget registreres.

Drikkevandsinstallationer rengøres og efterses jævnligt. Evt. lækager repareres hurtigst.

Energiforbrug

Ventilationssystemet optimeres og efterses hyppigt. Luftkanalter og fans rengøres jævnligt og der anvendes lavenergi-belysning.

Opbevaring af gødning

Tankene er tilmeldt den 10-årige beholderkontrol og tømmes regelmæssigt af hensyn til eftersyn og vedligeholdelse, fortrinsvis hvert år. Gyllen røres kun lige før tømning ved f.eks tilførsel på marken. Der er etableret flydelag.

Udbringning af husdyrgødning

Gylleudbringning håndteres via driften af ejendommen Overgårdsvej 3

Samlet BAT-vurdering

Det er på de beskrevne anvendte teknikker vurderet, at husdyrbruget har truffet foranstaltninger for at forebygge og begrænse forurening ved at anvende bedst tilgængelig teknik. På nuværende tidspunkt anvendes reduceret niveau for råprotein i foderet, og der er stillet krav til BAT for staldanlægget med frist den 1. juli 2015. Der er yderligere stillet vilkår om at gyllebeholderne skal have tæt overdækning i form af f.eks flydelag og der lægges vægt på BAT i forbindelse med fremtidige ændringer / udvidelser på husdyrbruget.

2.7 Ringkøbing-Skjern kommunes samlede vurdering

På baggrund af ansøgningsmaterialet samt Ringkøbing-Skjern kommunes registreringer af områdets natur- og landskabsforhold har kommunen vurderet, at den eksisterende godkendelse samt de i revurderingen stillede vilkår, *ikke* vil medføre væsentlige virkninger på miljøet. Det er endvidere vurderet, at bedriften lever op til principperne for BAT.

Ændringer i vilkår

På baggrund af de i sagen foreliggende oplysninger og kommunens miljøvurdering, meddeler Ringkøbing-Skjern kommune en revurdering til bedriften på en række vilkår. Det er vurderet at nogle vilkår fra den eksisterende miljøgodkendelse kan bibeholdes og at andre kan fjernes fordi de ikke længere er relevant, erstattet med nye vilkår eller omhandler generel lovgivning. Desuden meddeles en række nye vilkår. De nye vilkår er mere tidssvarende og er stillet blandt andet fordi der er fremkommet ny viden om produktionen, ny lovgivning eller nye oplysninger om forureningens skadelige virkning. De nye vilkår meddeles som påbud.

Bilag 3. Kommentarer til miljøgodkendelsen:

Beredskabsplan

Beredskabsplanen /driftsforskriften skal beskrive, hvornår og hvordan der skal reageres ved uheld, som kan have konsekvenser for miljøet.

Den skal som minimum indeholde:

- a. Procedurer som beskriver relevante tiltag med henblik på at "stoppe ulykken/uheldet" og begrænse udbredelsen.
- b. Oplysninger om hvilke interne/eksterne personer og myndigheder, der skal alarmes, herunder telefonnumre.
- c. Kortbilag over bedriften med angivelse af miljøfarlige stoffer, afløbs- og drænsystemer, vandløb m.m..
- d. En opgørelse over materiale der er tilgængeligt på bedriften, eller som kan skaffes med kort varsel, og som kan anvendes i forbindelse med afhjælpning, inddæmning og opsamling af spild/lækage.

Kompost til markstak

Dybstrøelse, som har ligget i stald i 3 – 4 måneder er oftest kompostlignende, dog kan dybstrøelse fra fjerkræstalde være kompostlignende allerede efter 1 – 2 måneder. Kompostlignende dybstrøelse må opbevares i markstak, når tørstofprocenten er mindst 30 % for ethvert delparti.

Der gøres opmærksom på, at dybstrøelse fra gødningsmåtte under kalve- og svinehytter også kun må opbevares i markstak, når det er kompostlignende.

Støj

Støjbidraget (bortset fra maksimalværdien) måles som det ækvivalente, konstante, korrigerede støjniveau i dB(A) (re. 20 µPa).

Dokumentation for overholdelse af støjkraevne kan være i form af målinger i ejendommens omgivelser (under fuld drift) eller kildestyrkemålinger ved de enkelte støjkilder kombineret med beregninger efter den fælles nordiske beregningsmodel for industristøj.

Støjmålinger skal udføres som beskrevet i Miljøstyrelsens til enhver tid gældende støjberegningsvejledning og foretages i punkter som forinden aftales med tilsynsmyndigheden. Støjmåling skal udføres af et akkrediteret firma.



Ringkøbing-Skjern Kommune
Miljø og Natur

Kjærgaardsvej 8, 6950 Ringkøbing
Tlf.: 99 74 24 24 www.rksk.dk

Kof:

Bilag 4, samlede anlæg

Dato	15-09-2009	Jnr.	Norre Viumvej 50, 6920
Skjema nr.	1:2.000	Sagsbet.	Agnete Møller



© Korr- og Møntskulptur af Ringkøbing-Skjern Kommune
Korr- og Møntskulptur af Ringkøbing-Skjern Kommune



SIGNATUR



Staldafsnit, Nr. Viumvej 50

Navn

-  Slagtesvin Nr. Viumvej 50
-  Stald 2
-  stald 3

Opbevaringslagre, Nr. Viumvej 50

Navn

-  Gyllebeholder 4: Vestlig
-  Gyllebeholder 5: Midt
-  Gyllebeholder 6: Østlig



Ringkøbing-Skjern Kommune
Miljø og Natur

Kjærgaardsvej 8, 6950 Ringkøbing
Tlf.: 99 74 24 24 www.rksk.dk

ledr:

Bilag 5, Situationsplan staldanlæg

Dato	12-03-2010	J.nr.	Nørre Viumvej 50
Ansvarsholder	1:1 626	Ansvarsh.	Agnete Møller

© Kun- og Miljøstyrelsen og Ringkøbing-Skjern Kommune
Kun- og Miljøstyrelsen og Ringkøbing-Skjern Kommune

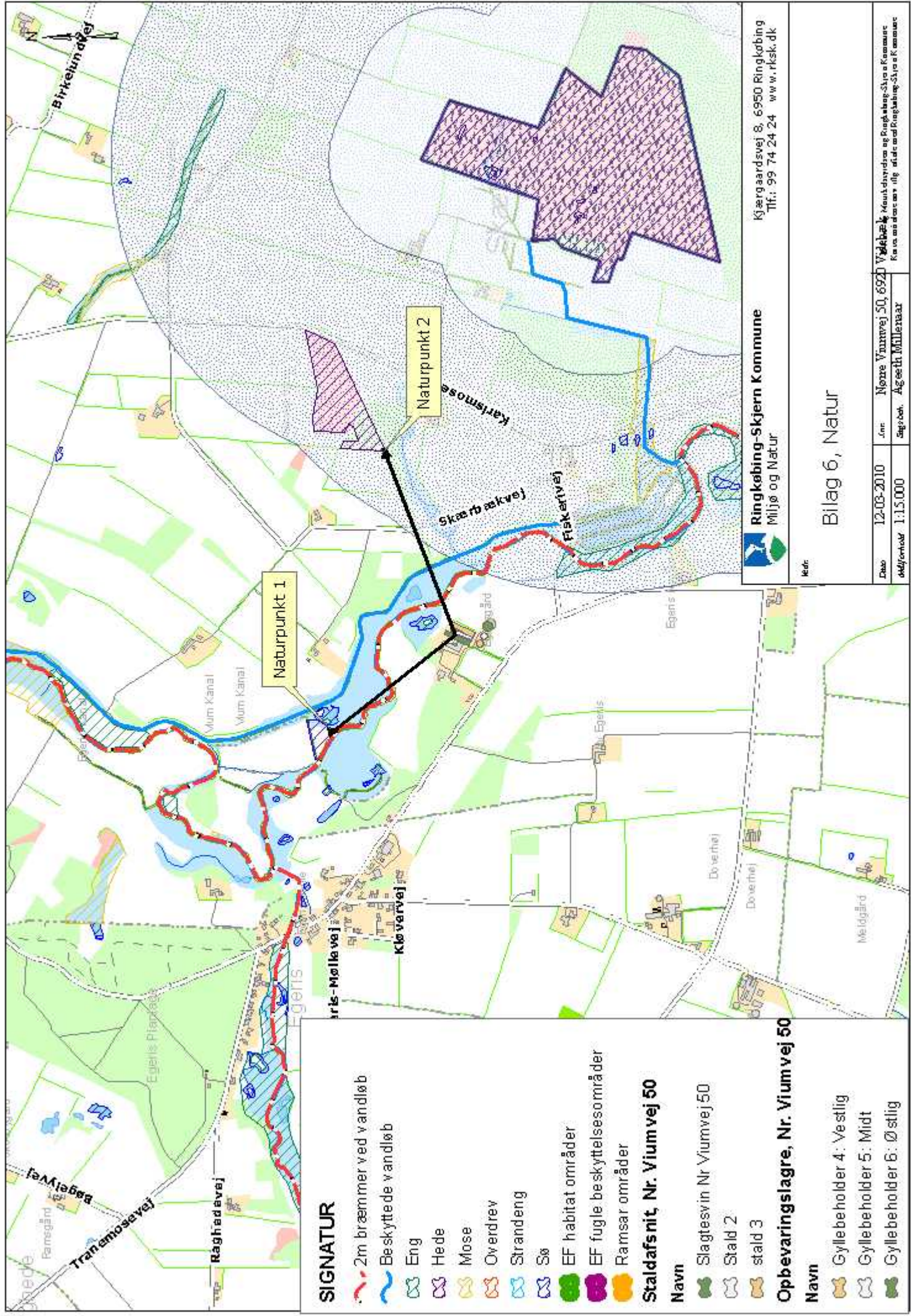

SIGNATUR

- 2m bræmmer ved vandløb
 - Beskyttede vandløb
 - Eng
 - Hede
 - Mose
 - Overdrev
 - Strandeng
 - Sø
 - EF habitat områder
 - EF fugle beskyttelsesområder
 - Ramsar områder
- Staldafsnit, Nr. Viumvej 50**

Navn

- Slagtesvin Nr. Viumvej 50
- Stald 2
- stald 3

Opbevaringslagre, Nr. Viumvej 50

Navn

- Gyllebeholder 4: Vestlig
- Gyllebeholder 5: Midt
- Gyllebeholder 6: Østlig

Ringkøbing-Skjern Kommune
Miljø og Natur

Kjærgaardsvej 8, 6950 Ringkøbing
Tlf.: 99 74 24 24 www.rksk.dk

Kode:

Billag 6, Natur

Dato	12-03-2010	Jnr	Nordre Viumvej 50, 6920	Vejlæbet	Mølledividende og Ringkøbing-Skjern Kommune
Udført af	1:15.000	Sagsbeh.	Agnete Møller	Kommune	Kommune

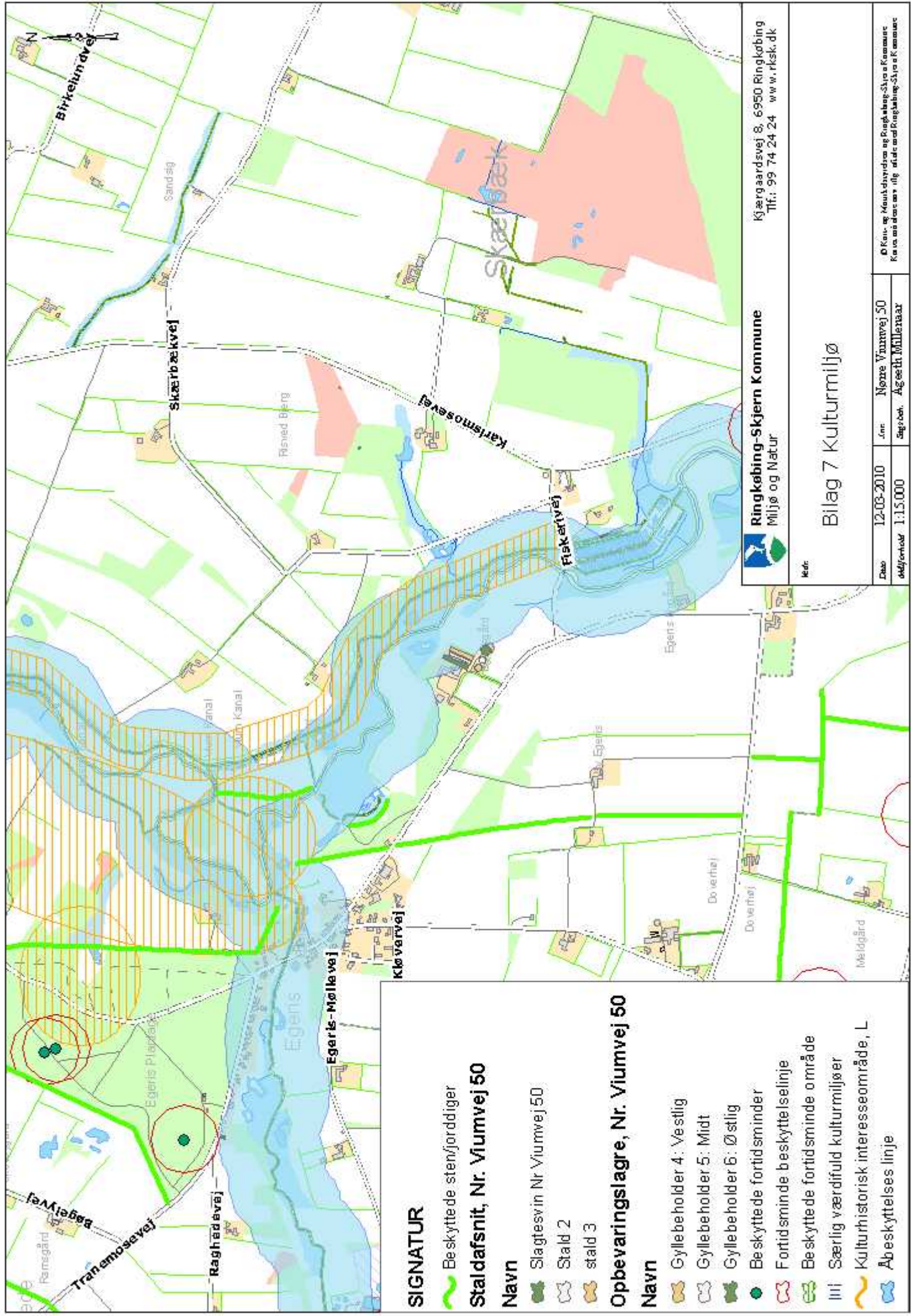

SIGNATUR

Beskyttede sten/fjorddiger

Staldafsnit, Nr. Viumvej 50

Navn

- Slagtesvin Nr. Viumvej 50
- Stald 2
- stald 3

Opbevaringslagre, Nr. Viumvej 50

Navn

- Gyllebeholder 4: Vestlig
- Gyllebeholder 5: Midt
- Gyllebeholder 6: Østlig
- Beskyttede fortidsminder
- Fortidsminde beskyttelseslinje
- Beskyttede fortidsminde område
- Særlig værdifuld kulturmiljøer
- Kulturhistorisk interesseområde, L
- Åbeskyttelses linje



Ringkøbing-Skjern Kommune
 Miljø og Natur
 Kjørgaardsvej 8, 6950 Ringkøbing
 Tlf.: 99 74 24 24 www.rksk.dk

Dato: 12-03-2010
 Udarbejdet af: Anne Mette Viumvej 50
 Skalsbøl, Agnete Møllerstrøm

Bilag 7 Kulturmiljø

Ringkøbing-Skjern Kommune
 Kulturhistorisk interesseområde, L
 Kædet og beskyttet af Ringkøbing-Skjern Kommune
 Kulturhistorisk interesseområde, L

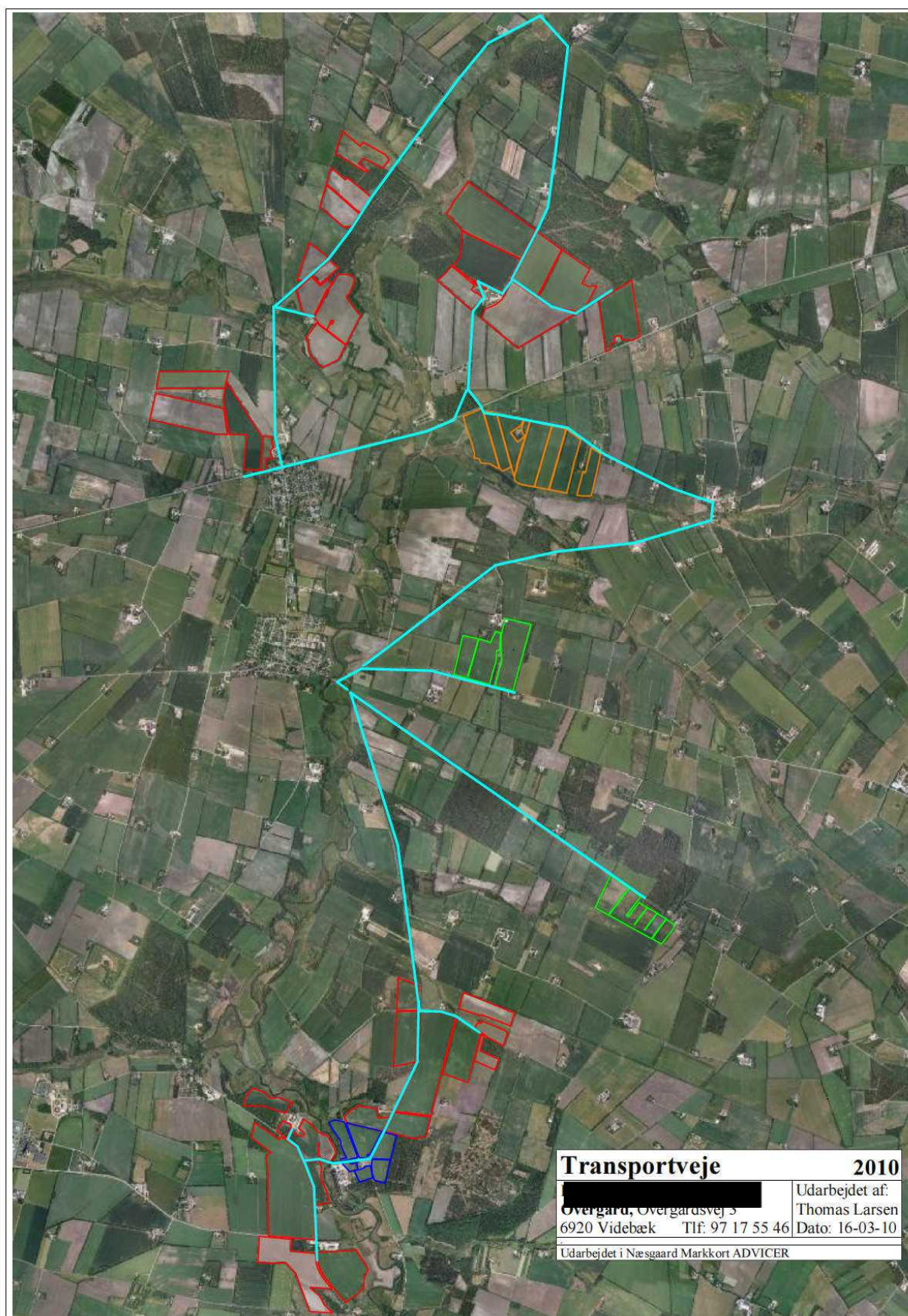
Bilag 8. Transportveje



Bilag 9. Behandling af indsigelse

Ringkøbing-Skjern kommune modtog den 8. april 2009 en kommentar/indsigelse til Revurderingen af ejere af naboejendommen Dorthe og Allan Pagaard, Nr. Viumvej 48, 6920 Videbæk.

Nederst behandles de væsentligste bemærkninger (markeret med skrå skrift) fra indsigelsen:

I 2004 blev produktionsformen ændret til udelukkende slagtesvinproduktion og gylleopbevaringskapaciteten blev udvidet med 150% (5000 m³). Set i bakspejlet må vi undre os over, at vi ikke skulle høres i så voldsom en ændring af produktionsform.

Kommunens bemærkninger:

Ændringen til slagtesvinproduktion (med uændret antal DE - 297,8 DE) og opførelse af gylletanken blev anmeldt til Videbæk-kommune i 2004. Videbæk kommune har afgivet en byggetilladelse ifm. etableringen af gyllebeholderen. Anmeldelsen blev videresendt til Ringkøbing Amt som vurderede, i en afgørelse om ikke VVM-pligt, at der ikke sker ændringer, som kan være til skade for miljøet. Projektet var derfor ikke omfattet af kravet om screening. Afgørelserne blev ikke offentligtgjort.

Opbevaringskapaciteten virker ikke til at passe til produktionen i stalden, for selvom de bliver tømt i september, er tankene randfyldte pr. 1 feb. Vores antagelser er, at der foregår en overproduktion i staldene i forhold til det ansøgte.

Kommunens bemærkninger:

Ved tilsyn og kontrol af virksomhedens gødningsregnskaber er der ikke konstateret en overproduktion i staldene i forhold til de ansøgte 9524 stk. slagtesvin til ejendommen.

På et tidspunkt konstaterede Dorthe og Allan Pagaard at der blev udvidet med spalteareal mellem flere af staldene. Vi henvendte os til teknikforvaltningen i Kommunen, de havde ikke modtaget nogen ansøgninger vedr. projektet.

Kommunens bemærkninger:

Staldene med delvis spaltegulv er ændret i 2008. Se vurderingen under 2.6 "Staldanlæg".

I revurderingen gøres opmærksom på, at jordarealet høres under Overgårdsvej 3. Al gyllen fra produktionen Nr. Viumvej 50 bliver spredt på jorden, som tilhører denne gård, disse arealer er af en eller anden form skråt hældende mod Vorgod Å. Udvaskningen af kvælstof fra vintersæden, som er blevet tilført gylle før såningen, har meget kort afstand til Vorgod Å.

Kommunens bemærkninger:

For alle udbringningsarealer som ligger langs Vorgod Å gælder at der krav om 2 m dyrkningsfrie bræmmer i henhold til bekendtgørelse nr. 927 af 24. september 2009 af lov om vandløb § 69 stk. 1.

Overfladestrømning af næringsstoffer fra gylle finder sted på arealer som skrånere 6 grader eller derover mod vandområder. Husdyrbrugets udbringningsarealer skrånere ikke 6 grader eller derover mod vandområder, og det vurderes at der ikke er særlig risiko for overfladestrømning af fosfor fra husdyrbrugets udbringningsarealer til vandmiljøet. Derfor stilles der ikke yderligere krav udover kravet om 2 m dyrkningsfrie bræmmer til de øvrige arealer.

Der vises ikke hensyn til weekender og helligdage ved udbringelse af gylle. Gyllevejen til arealer bag vores ejendom går 3 meter fra stuehuset. Rengøringen af veje i forbindelse med gylle/kartoffelkørsel bliver der ikke brugt ressourcer på. Der kan være store jordmængder på vejene.

Kommunens bemærkninger:

Husdyrbekendtgørelsen regulerer anvendelse af husdyrgødning. Bekendtgørelsen indeholder bestemmelse om udbringningstidspunkter på arealer, der ligger nærmere end

200 m fra byzone, sommerhusområder og områder i landzone, der ved lokalplan er udlagt til boligformål. Bekendtgørelsen indeholder ikke nærmere begrænsninger i hvornår og hvordan, der må udbringes gylle på arealer op til boliger i landzone.

Ansøger oplyser, at vejen der går tæt forbi naboens stuehus, er ansøgers vej. Det vil ikke være nødvendigt fremover at anvende vejen til gyllekørsel, og gyllevognen vil kunne holdes væk fra den vejstrækning. (se bilag 10).

Der er stillet vilkår om at vejen ikke må anvendes til gyllekørsel.

Der er yderligere stillet vilkår om at der ikke må spredes gylle på lørdage samt søn- og helligedage på arealerne som ligger tættest ved ejendommen Nørre Viumvej 48, dvs. marknr. 51-0 og 52-0. Det sidste vilkår er stillet i miljøgodkendelsen for Overgaardsvej 3, hvor de samlede arealer for Overgaardsvej 3 og Nr. Viumvej 50 godkendes.

Samlet vurdering

Kommunen vurderer at, med de nye vilkår vedr. gylleudbringning og anvendelse af vej, vil generne være på et acceptabelt niveau for beboerne på Nr. Viumvej 48.

Bilag 10. Vej som ikke må anvendes til gyllekørsel ifølge vilkår.

