



Jens Klingenberg Frøsig
Hillerup Engevej 15
6760 Ribe

Torvegade 74, 6700 Esbjerg

Dato	26. marts 2018
Sagsbehandler	Thomas Løkkebø
Telefon direkte	76 16 51 23
E-mail	thlkk@esbjergkommune.dk
Sagsid	18/5981

Afgørelse om at foderlade og kornsilo kan etableres på Hillerup Engevej 15, 6760 Ribe

Esbjerg Kommune har den 22. februar 2018 modtaget anmeldelse om etablering af foderlade og kornsilo på Hillerup Engevej 15, 6760 Ribe.

Esbjerg Kommune har afgjort, at etablering af foderlade og kornsilo kan etableres som anmeldt. Afgørelsen er truffet på baggrund af § 10 i Bekendtgørelse om tilladelse og godkendelse m.v. af husdyrbrug (BEK nr. 916 af 23/06/2017).

Forudsætninger for afgørelsen

Det er en forudsætning, at det ansøgte etableres som anmeldt.

Der er nærmere redegjort for de vurderinger der ligger til grund for afgørelsen i bilag: Miljøteknisk beskrivelse og vurdering.

Offentliggørelse

Afgørelsen om at det anmeldte kan udføres annonceres den 4. april 2018 på Miljø- og Fødevarerministeriets Digital Miljø Administration (www.dma.mst.dk) og Esbjerg Kommunes hjemmeside.

Høring

Det ansøgte har været i partshøring i perioden 6. marts 2018 til 20. marts 2018. Der er i den sammenhæng ikke indkommet bemærkninger til det ansøgte.

Udnyttelsesfrist

Afgørelser efter § 10 skal udnyttes senest 6 år efter at de er meddelt. Nærværende afgørelse regnes som meddelt den 4. april 2018. Med udnyttet menes, at det kan konstateres, at det projekt accepten omfatter er gennemført.

Hvis en del af accepten ikke er udnyttet, bortfalder den del af accepten, som ikke er udnyttet. Udnyttelse anses også her for at foreligge, når de godkendte bygningsmæssige ændringer er gennemført.

Øvrige forhold

Afgørelsen omfatter alene forholdet til lovbekendtgørelse nr. 916 af 23.6.2017 om miljøgodkendelse m.v. af husdyrbrug, med senere ændringer. Øvrige relevante tilladelser og godkendelser skal indhentes særskilt.

Etablering af nye bygninger må ikke igangsættes, før der er givet en byggetilladelse fra Esbjerg Kommune.

Klagevejledning

Afgørelsen kan påklages til Natur- og Miljøklagenævnet, jf. husdyrlovens § 76 stk. 1. Klageberettigede er ansøgeren, Miljøministeren, Sundhedsstyrelsen, enhver der har en individuel, væsentlig interesse i sagens udfald, samt foreninger og organisationer i det omfang de har klageret, jf. husdyrlovens §§ 84, 85, 86 og 87.

En klage skal indgives via Klageportalen. På Natur- og Miljøklagenævnets forside, www.nmkn.dk, findes et link til Klageportalen. Klageportalen ligger på www.borger.dk og på www.virk.dk, som man logger sig på, f.eks. med NEM-ID.

Klagen sendes via Klageportalen til den myndighed, som har truffet afgørelsen. En klage er indgivet, når den er tilgængelig for myndigheden i Klageportalen. Klagefristen udløber den 2. maj 2018, kl. 23:59.

Afgørelsen kan desuden indbringes til prøvelse hos domstolene inden 6 måneder efter, at afgørelsen er meddelt, jf. husdyrlovens § 90.

Natur- og Miljøklagenævnte skal som udgangspunkt afvise en klage, der indsendes uden om Klageportalen, med mindre der er særlige grunde til det. Hvis man ønsker at blive fritaget for at bruge Klageportalen, skal man sende en begrundet anmodning til Esbjerg Kommune. Anmodningen sendes så vidt muligt elektronisk til miljo@esbjergkommune.dk eller pr. brev til Esbjerg Kommune, Natur- og Vandmiljø, Torvegade 74, 6700 Esbjerg. Esbjerg Kommune videresender herefter anmodningen til Natur- og Miljøklagenævnet, som træffer afgørelse om hvorvidt anmodningen kan imødekommes.

Gebyr

Når man klager opkræves et gebyr på kr. 500. Gebyret betales med betalingskort i Klageportalen og tilbagebetales hvis:

1. Klagesagen fører til, at den påklagede afgørelse ændres eller ophæves,
2. Klageren får helt eller delvis medhold i klagen, eller
3. Klagen afvises som følge af overskredet klagefrist, manglende klageberettigelse eller fordi klagen ikke er omfattet af Natur- og Miljøklagenævnets kompetence.

Udnyttelse af anmeldelsen

Ifølge husdyrloven har en klage over anmeldelsen som udgangspunkt ikke opsættende virkning. Det betyder, at anmeldelsen kan udnyttes uanset eventuelle klager, men dette begrænser dog ikke Natur- og Miljøklagenævnets mulighed for at ændre eller ophæve Esbjerg Kommunes afgørelse. Det vil være Natur- og Miljøklagenævnet, som kan oplyse om hvorvidt en klage har opsættende virkning.



Esbjerg
Kommune

Teknik & Miljø
Natur & Vandmiljø

Venlig hilsen
Thomas Løkkebø

Dette brev med bilag er sendt til:

Ansøger

- Jens Klingenberg Frøsig, Hillerup Engevej 15, 6760 Ribe
- Inge Marie Mortensen Frøsig, Hillerup Engevej 15, 6760 Ribe

Parter (naboer og omboende der vurderes at have direkte indsigt til det ansøgte)

- Jørn Aalling, Hillerup Engevej 6, 6760 Ribe
- Egon Jakobsen, Hillerup Engevej 10, 6760 Ribe
- Ingelise Kathrine W Jakobsen, Hillerup Engevej 10, 6760 Ribe
- Jens Yttung, Hillerup Engevej 11, 6760 Ribe

Byggeri

Myndigheder og organisationer

- Sundhedsstyrelsen, Embedslægeinstitutionen Syd, Nytorv 2, 1. sal, 6600 Kolding, e-mail: sesyd@sst.dk
- Danmarks Fiskeriforening, Nordensvej 3, Taulov, 7000 Fredericia, e-mail: mail@dkfisk.dk
- Ferskvandsfiskeriforeningen for Danmark, v. Niels Barslund, Vormstrupvej 2, 7540 Haderup, nb@ferskvandsfiskeriforeningen.dk
- Arbejderbevægelsens Erhvervsråd, Reventlowsgade 14,1, 1651 Kbh. V, e-mail: ae@ae.dk
- Dansk Ornitologisk Forening, Vesterbrogade 140, 1620 Kbh. V, e-mail: natur@dof.dk samt lokalafdelingen for Sydvestjylland, e-mail: esbjerg@dof.dk
- Danmarks Sportsfiskerforbund, Skyttevej 4, 7182 Bredsten, e-mail: post@sportsfiskerforbundet.dk
- Dansk Fritidsfiskerforbund v/formand Arne Rusbjerg, Engvej 42, 7490 Aulum, teamstr@gmail.com
- Danmarks Naturfredningsforening, lokalafdeling Esbjerg, dnesbjerg-sager@dn.dk
- Det Økologiske Råd, Blegdamsvej 4B, 2200 Kbh. N, e-mail: husdyr@ecocouncil.dk.

Bilag:

Miljøteknisk beskrivelse og vurdering. Beskrivelse af det ansøgte

Jens Klingenberg Frøsig, har indsendt anmeldelse om etablering af foderlade og kornsilo på Hillerup Engevej 15, 6760 Ribe.

Placering af det ansøgte i forhold til eksisterende bygninger fremgår af kort 1.

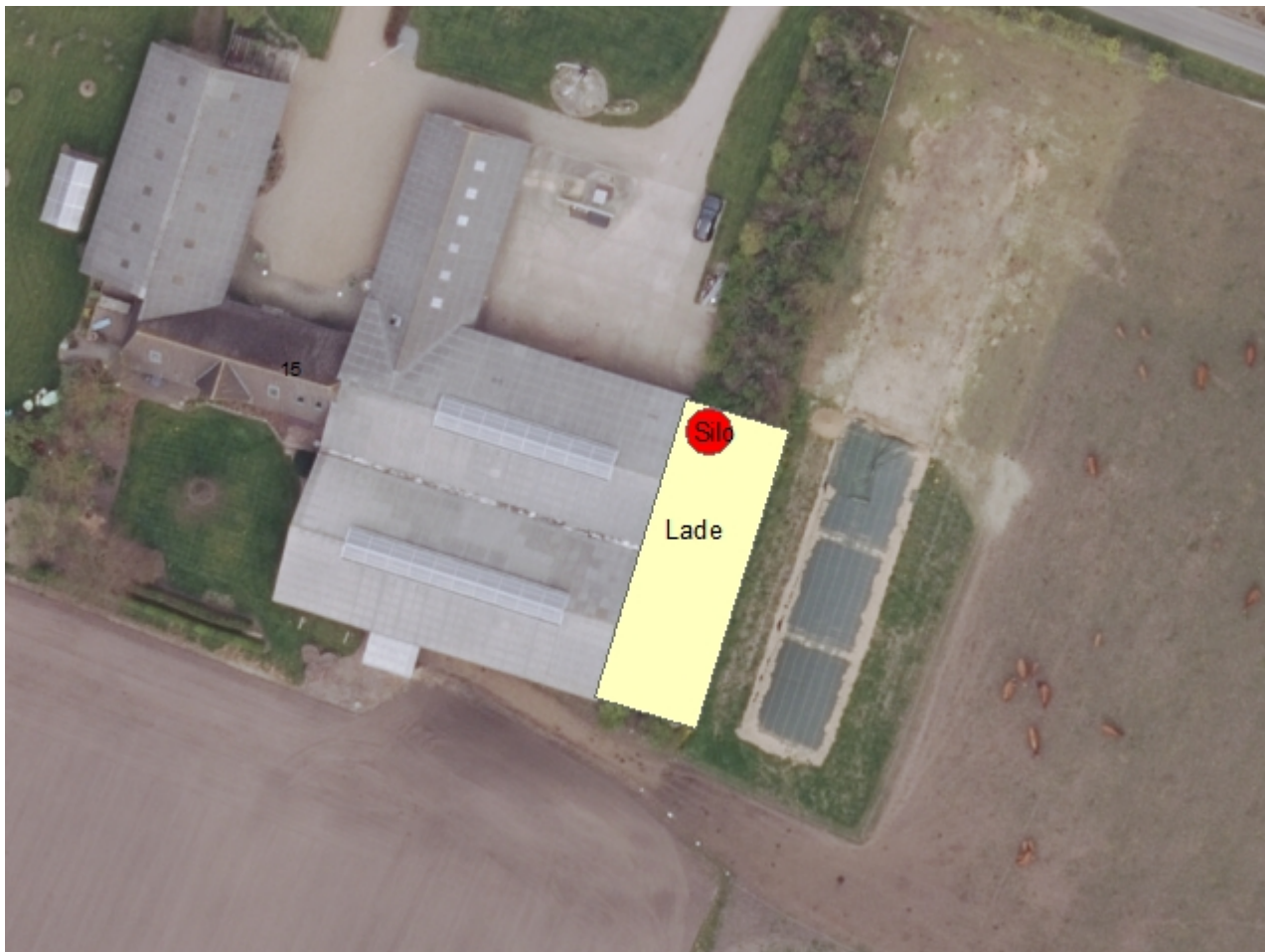

Kort 1: Oversigt over foderlade og kornsilo og eksisterende bygninger.

Byggeriet udføres som en direkte forlængelse af den eksisterende bygning. Eksisterende gavl, nedbrydes ikke og forbliver som rumadskillelse. Kornsiloen bryder gennem taget, men er i øvrigt integreret i bygningen.

Specifikke krav til foderlade og kornsilo

Der er ingen specifikke krav til halmlade, maskinhal, malkerum, korn- og foderlager med en tørstofprocent på mindst 70. Se dog de generelle krav herunder.

Generelle krav jf. § 10

Det ansøgte er erhvervsmæssigt nødvendigt for ejendommens drift som landbrugsejendom, da der drives et jordtilliggende og i øvrigt foregår erhvervsmæssigt dyrehold fra ejendommen.

Det ansøgte er beliggende i umiddelbar forbindelse med ejendommens bebyggelsesarealer, da det er sammenbygget med eksisterende bygning.

Det ansøgte placeres mere end 50 meter fra nabobeboelse. Konkret er der 59 meter til nærmeste nabobeboelse (Hillerup Engevej 6).

Der foretages ikke terrænregulering på mere end +/- 1 meter.

Bygningen er lavere end 12,5 (bygningen) / 20 meter (fodersiloen).

Landskab

Det ansøgte er placeret i særligt værdifuldt landskab og kulturmiljø og kommunen skal derfor påse, at bevaringsværdierne forbundet hermed ikke påvirkes væsentligt.

I den konkrete sag placeres det ansøgte i særligt værdifuldt landskab og kulturmiljø. Da det ansøgte alene omfatter tilbygning til eksisterende bygninger, og i øvrigt er placeret inde i landsbybebyggelsen, vurderes det ikke, at beskyttelsesinteresserne forbundet med særligt værdifuldt landskab tilsidesættes. Da det ansøgte er af beskedent omfang, vurderes det heller ikke, at beskyttelsesinteresserne forbundet med kulturmiljøet tilsidesættes.

Samlet vurdering

Det anmeldte overholder betingelserne for anmeldelse efter § 10.