



VIBORG
KOMMUNE

§ 16b miljøtilladelse
af smågrise- og slagtesvine-
produktion på
Sønderupvej 1
8830 Tjele

INDHOLDSFORTEGNELSE

Indholdsfortegnelse	1
Datablad	3
1 Resumé og samlet vurdering	4
1.1 Ansøgning om miljøgodkendelse.....	4
1.2 Afgørelse	4
1.3 ikke teknisk resumé	4
1.4 Offentlighed	5
2 Vilkår.....	6
3 Generelle forhold.....	8
3.1 Beskrivelse af husdyrbruget.....	8
3.2 Meddelelsespligt – anlæg ogejerforhold mv.	8
3.3 Gyldighed.....	8
4 Husdyrbrugets beliggenhed og planmæssige forhold	9
4.1 Bygge- og beskyttelseslinier, fredninger mv. - anlægsdelen.....	9
4.2 Placering i landskabet -anlægget.....	10
5 Husdyrhold, staldanlæg og drift	11
5.1 Husdyrhold og produktionsareal.	11
5.2 Energi- og vandforbrug.....	12
5.3 Spildevand herunder regnvand.....	13
5.4 Affald	13
5.5 Råvarer og hjælpestoffer.....	15
5.6 Driftsforstyrrelser eller uheld.....	15
6 Gødningsproduktion og -håndtering.....	17
6.1 Gødningstyper og mængder	17
7 Forurening og gener fra husdyrbruget	18
7.1 Ammoniak og natur.....	18

7.2	Lugt	19
7.3	Fluer og skadedyr.....	21
7.4	Transport.....	21
7.5	Støj fra anlægget og maskiner.....	24
7.6	Støv fra anlæg og maskiner	25
7.7	Lys.....	26
8	Bedste tilgængelige teknik (BAT)	27
9	Egenkontrol og dokumentation	29
10	Samlet konklusion	30
11	Godkendelsens gyldighed, klagevejledning og underretning.....	31
11.1	Tilladelsens gyldighed.....	31
11.2	Klagevejledning og søgsmål.....	31
11.3	Underretning om godkendelsen	32
12	Bilag.....	33
	Bilag 1. Situationsplan	33

DATABLAD

Husdyrbruget

Husdyrbrugets CVR-nummer	37936308
Husdyrbrugets navn	Sønderupvej 1
Beliggingsadresse	Sønderupvej 1
Postnummer	8830
By	Tjele

Ansøger

Ansøger navn	Sønderupgård A/S
Ansøger adresse	Dalgårdvej 11
Ansøger postnummer	7860
Ansøger by	Spøttrup
Ansøger telefon	40182930
Ansøger email	eg@ggris.dk

Konsulent

Konsulent Cvr	39601966
Konsulent virksomhedsnavn	Gråkjær Landbrug A/S
Konsulent navn	Nina Gamby Gråkjær Miljøcenter
Konsulent adresse	Fabersvej 15
Konsulent postnummer	7500
Konsulent by	Holstebro
Konsulent telefon	24857356
Konsulent email	ng@graakjaer.dk

Ejendom

Ejendomsnummer	7910217486
CHR numre	

Dato for miljøtilladelsen: 25. april 2022

Miljøtilladelsen er udarbejdet af:

Claus Pedersen

Viborg Kommune
Teknik og Miljø
Prinsens Alle 5
8800 Viborg

1 RESUMÉ OG SAMLET VURDERING

1.1 ANSØGNING OM MILJØGODKENDELSE

Sønderupvej 1, 8830 Tjele fik i 2016 en miljøgodkendelse efter husdyrbrugloven, men denne er aldrig udnyttet. Sønderupgård A/S, Dalgårdvej 11, 7860 Spøttrup ønsker nu en ny miljøtilladelse for ejendommen efter gældende lovgivning, hvor der ikke længere godkendes et bestemt antal dyr, men derimod antal kvadratmeter (m²) i staldene.

Sønderupgård A/S har derfor fremsendt en ny ansøgning efter husdyrbrugslovens § 16 b til Viborg Kommune. Af ansøgningen fremgår det, at der søges om miljøtilladelse af eksisterende staldanlæg på 2.397 m² (produktionsareal) til smågrise og slagtesvin.

Der opføres ingen nye staldanlæg mv. i forbindelse med ansøgningen.

Ansøgningen om miljøtilladelse er indsendt til Viborg Kommune den 28. februar 2022 gennem Miljøstyrelsens elektroniske ansøgningssystem i skema nr. 232742.

1.2 AFGØRELSE

Viborg Kommune har vurderet, at der kan meddeles tilladelse til det ansøgte i henhold til de gældende regler. Miljøtilladelsen meddeles i henhold til § 16b i Lovbekendtgørelse nr. 520 af 1. maj 2019 (Husdyrbrugloven) og i henhold til bekendtgørelse nr. 2225 af 27. november 2021 (Godkendelsesbekendtgørelsen).

Miljøtilladelsen er baseret på oplysningerne i ansøgningen samt efterfølgende beregninger og betinget af de fastsatte vilkår. Miljøtilladelsen indeholder desuden en miljøteknisk redegørelse samt kommunens bemærkninger og vurdering af de miljømæssige virkninger på naturen, miljøet og naboer.

Miljøgodkendelsen meddeles under forudsætning af, at de til enhver tid generelle miljøregler overholdes - herunder reglerne i den til enhver tid gældende husdyrgødningsbekendtgørelse (Bekendtgørelse om miljøregulering af dyrehold og om opbevaring af gødning).

1.3 IKKE TEKNISK RESUMÉ

Produktion

Sønderupvej 1 har i dag tilladelse til en produktion af 53.200 smågrise (7,2 – 30 kg.) i samtlige staldafsnit. Igennem en ny miljøtilladelse ønsker ansøger at opnå mulighed for at producere slagtesvin i et enkelt staldafsnit.

Placering

Sønderupvej 1 er placeret i landzone med ca. 385 meter fra staldanlægget til nærmeste nabobeboelse uden landbrugspligt (Tinghøjvej 27 nord/vest for ejendommen). Nærmeste byzone er Vammen, som ligger ca. 1.200 m nord for anlægget. Der er ikke samlet bebyggelse tættere på.

Lugt

Lugtgenerberegninger viser, at alle lugtgeneafstande til byzone, samlet bebyggelse og til enkeltbeboelse er overholdt.

Transporter til og fra ejendommen

Ændringen af produktionen skønnes ikke at medføre en stigning i af antallet af transportere. Idet transporterne ikke kommer til at gå gennem et tættere bebygget område, og ejendommen har egen ind- og udkørsel vurderes transporterne til og fra ejendommen ikke at give anledning til væsentlige gener.

Ammoniakbelastning og beskyttet natur

Ammoniakemissionen fra anlægget er på 2.420 kg N om året efter ændringen. Der er ca. 700 m til Kategori 1 natur øst for ejendommen. Kravet til totaldeposition med ammoniak er overholdt. Generelt vurderes det, at udvidelsen ikke påvirker beskyttede naturarealer.

Andre miljøpåvirkninger

Produktionen overholder alle gældende normer for opbevaring og udbringning af gylle, håndtering af spildevand og affald, støjbelastning af omgivelser m.v. Det betyder, at projektets virkninger på miljøet, hvad angår disse faktorer, må betragtes som tilfredsstillende.

BAT

Husdyrbruget overholder Miljøstyrelsens vejledende BAT krav for ammoniak. Viborg Kommune vurderer, at husdyrbruget har truffet de nødvendige foranstaltninger til at forebygge og begrænse forureningen fra husdyrbrugets anlæg.

1.4 OFFENTLIGHED

Der blev gennemført nabohøring i sagen fra den 4. marts 2022 og 2 uger frem. Der er ikke indkommet bemærkninger i forbindelse med høringen.

2 VILKÅR

Vilkår

Nedenfor gives en oversigt over samtlige vilkår, der er stillet i miljøgodkendelsen.

Generelle vilkår.

- 1) Tilladelsen omfatter husdyrproduktionen på ejendommen Sønderupvej 1, 8830 Tjele under CVR nr. 37936308.
- 2) Husdyrproduktionen skal drives i overensstemmelse med de oplysninger, der ligger til grund for godkendelsen, samt med de ændringer der eventuelt måtte fremgå af godkendelsens vilkår.
- 3) Den der er ansvarlig for driften skal underrette kommunen, såfremt landbruget foretager følgende:
 - Ejerskifte af virksomhed
 - Hel eller delvis udskiftning af driftsherre
 - Indstilling af driften for en længere periode, men dog mindre end 3 år
- 4) Der skal til enhver tid forefindes et eksemplar af miljøtilladelsen på ejendommen. Den ansvarlige for driften og de øvrige ansatte skal være bekendt med vilkårene i miljøtilladelsen.

Husdyrhold og produktionsareal.

- 5) Husdyrholdet tillades drevet med en produktion af smågrise og slagtesvin som beskrevet i skema 1 og i ansøgningen.
- 6) Produktionsarealet må ikke overstige 2.397 m². Ejendommens gyllebeholder må have et overfladeareal på 1.592 m².

El- og vandforbrug.

- 7) Energi- og vandforbruget skal registreres mindst 1 gang årligt. Registreringerne skal kunne fremvises ved tilsyn på ejendommen.

Affald.

- 8) Arealerne omkring bygningerne og tilkørselsveje skal holdes ryddelige og fri for affald mv.
- 9) Bedriftens olie- og kemikalieaffald skal til enhver tid opbevares i tæt emballage, afskærmet mod nedbør og uden mulighed for afløb til kloak, jord, overfladevand eller grundvand. Opbevaringen skal ske således, at der er opsamlingskapacitet til en mængde, svarende til rumindholdet af den størst benyttede beholder.

Gødningstyper og håndtering.

- 10) Ejendommens gyllebeholder (2006/4.994 m³) skal have fast overdækning.

Lugt.

- 11) Såfremt tilsynsmyndigheden vurderer, at driften giver anledning til flere lugtgener for omboende end forventet, skal bedriften lade udarbejde en handlingsplan for reduktion af generne, som godkendes af kommunen, og derefter gennemføre denne.

Skadedyr.

- 12) Der skal løbende foretages observationer, således at angreb af skadedyr opdages. Ved angreb skal der igangsættes tiltag til bekæmpelse af skadedyr efter retningslinjer fra Skadedyrslaboratoriet, AU Institut for Agroøkologi.

Transport.

- 13) Transport til og fra ejendommen skal altid tilrettelægges således, at der tages størst muligt hensyn til omgivelserne med hensyn til minimering af lugt-, støj- og støvgener mv.

Støj.

- 14) Såfremt der kommer klager over støj fra produktionsanlægget med tilknyttede aktiviteter, vil kommunen indhente dokumentation for, at støjkravene i Miljøstyrelsens Vejledning overholdes.

Vejledningens afskæringskriterier er følgende:

Den eksterne støjbelastning fra landbrugsdriften på ejendommens bygningsparcel må i intet punkt - målt på nærmeste naboejendom med tilhørende udendørs arealer i tilknytning til boligen - overstige nedenstående værdier. De angivne værdier for støjbelastningen er de ækvivalente, korrigerede lyd niveauer i dB(A).

	Kl.	Referencetidsrum	dB(A)
Mandag - fredag	07-18	8 timer	55
Lørdag	07-14	8 timer	55
Lørdag	14-18	8 timer	45
Søn- og helligdage	07-18	8 timer	45
Alle dage	18-22	1 timer	45
Alle dage	22-07	½ time	40
Maksimalværdi	22-07	-	55

Støv.

- 15) Landbrugsdriften må ikke uden for ejendommens areal give anledning til støvgener, som tilsynsmyndigheden vurderer til at være væsentlige.

3 GENERELLE FORHOLD

3.1 BESKRIVELSE AF HUSDYRBRUGET

Miljøtilladelsen gælder for husdyrbruget på Sønderupvej 1, 8830 Tjele. Ejendommen har CVR nr. 37936308. Sønderupgård A/S ønsker at kunne udnytte det eksisterende anlæg (produktionsarealet) optimalt til en smågrise- og slagtesvineproduktion. Det eksisterende produktionsareal udvides ikke, og der søges heller ikke om andre bygningsmæssige ændringer.

3.2 MEDDELELSESPLIGT – ANLÆG OGEJERFORHOLD MV.

Ændring af anlæg skal meldes til Viborg Kommune, som afgør om ændringerne på bedriften udløser krav om miljøgodkendelse. Skift i ejerforhold for ejendommen skal desuden meddeles til Viborg Kommune.

3.3 GYLDIGHED

Tilladelsen skal være udnyttet inden 6 år fra tilladelsens meddelelse. Ved udnyttelse forstås, at det ansøgte er bragt til udførelse. F.eks. er en tilladelse udnyttet, 1) når det ansøgte er bygget og taget i brug (i tilladelser hvor der bygges), eller 2) når dyreholdets art og sammensætning ændres til ansøgt drift (i tilfælde uden nybyggeri). Hvis tilladelsen ikke er udnyttet indenfor 6 år, vil den del af tilladelsen, som ikke er blevet udnyttet, automatisk bortfalde.

Hvis en tilladelse, der er udnyttet, efterfølgende ikke har været helt eller delvis udnyttet i 3 på hinanden følgende år, bortfalder den del af tilladelsen, der ikke har været udnyttet i de seneste 3 år. Udnyttelse anses løbende for at foreligge, når mindst 25 pct. af det tilladte produktionsareal udnyttes driftsmæssigt. Med driftsmæssig udnyttelse forstås, at der på det pågældende produktionsareal mindst produceres 50 pct. af det mulige inden for rammerne af dyrevelfærdskrav eller andre relevante krav.

GENERELLE VILKÅR.

På baggrund af ovenstående fastsættes følgende generelle vilkår:

- 1) Tilladelsen omfatter husdyrproduktionen på ejendommen Sønderupvej 1, 8830 Tjele under CVR nr. 37936308.
- 2) Husdyrproduktionen skal drives i overensstemmelse med de oplysninger, der ligger til grund for godkendelsen, samt med de ændringer der eventuelt måtte fremgå af godkendelsens vilkår.
- 3) Den der er ansvarlig for driften skal underrette kommunen, såfremt landbruget foretager følgende:
 - Ejerskifte af virksomhed
 - Hel eller delvis udskiftning af driftsherre
 - Indstilling af driften for en længere periode, men dog mindre end 3 år
- 4) Der skal til enhver tid forefindes et eksemplar af miljøtilladelsen på ejendommen. Den ansvarlige for driften og de øvrige ansatte skal være bekendt med vilkårene i miljøtilladelsen.

4 HUSDYRBRUGETS BELIGGENHED OG PLANMÆSSIGE FORHOLD

4.1 BYGGE- OG BESKYTTELSESLINIER, FREDNINGER MV. - ANLÆGSDELEN

MILJØTEKNISK REDEGØRELSE

Ejendommen er placeret i landzone. Ændringen af dyreholdet sker i eksisterende stalde.

Husdyrbrugets anlæg ligger indenfor en beskyttelseszone for fortidsminder, men ellers udenfor diverse fredninger og kirke-, skov-, klit-, sø-, åbeskyttelseslinjer.

Der er beskyttede sten- og jorddiger beliggende ca. 130 meter vest for ejendommen.

Der er ingen økologiske forbindelser tæt ved ejendommen.

	<i>Afstand fra anlægget</i>	<i>Lovkrav (minimum)</i>
Vandforsyningsanlæg, kan ikke se status på boringen om det skal være 25 eller 50 meter i afstand	>50 m	50 m
Vandløb/dræn/søer	>15 m	15 m
Offentlig vej og privat fællesvej	>15 m	15 m
Levnedsvirksomhed	>25 m	25 m
Beboelse på samme ejendom	>15 m	15 m
Skel	>30 m	30 m
Nabobeboelse	>50 m	50 m
Ikke-almene vandforsyningsanlæg	>25 m	25 m

Afstandskravene i husdyrgodkendelseslovens § 6 om forbudszoner gælder ved etablering, udvidelse og ændring af et eksisterende husdyranlæg. Udvidelser og ændringer er ikke tilladt i et område i landzone, der i lokalplan er udlagt til boligformål, blandet bolig og erhverv og erhvervsformål eller er udlagt til offentlige formål med henblik på beboelse, institutioner, rekreative formål og lignende i en afstand mindre end 50 meter fra ovennævnte områder.

Ved nybyggeri skal der desuden ske en vurdering i forhold til afstandskravene i husdyrbruglovens § 8.

I henhold til § 7 i husdyrbrugloven er det ikke tilladt at etablere, udvide eller ændre husdyranlæg, hvis afstanden til ammoniakfølsomme naturtyper (enten inden eller udenfor internationale naturbeskyttelsesområder) er mindre end 10 meter.

KOMMUNENS BEMÆRKNINGER OG VURDERING

Husdyrbrugets eksisterende anlæg ligger indenfor beskyttelsesområdet for fortidsminder, men da der ikke bygges nyt vurderes forholdet at være af underordnet betydning.

Alle afstandskrav i henhold til §§ 6, 7 og 8 i Husdyrbrugloven vurderes overholdt, da der ikke opføres nye bygninger.

4.2 PLACERING I LANDSKABET -ANLÆGGET

MILJØTEKNISK REDEGØRELSE

Ejendommen er beliggende i et område der i Kommuneplanen er udpeget som ”Særligt værdifuldt landbrugsområde”. Der er tale om et åbent landskab, præget af mindre landbrugsejendomme med spredt landbrugsbebyggelse.

Husdyrbruget ligger ca. 380 meter syd/øst for nærmeste nabobeboelse uden landbrugspligt (Tinghøjvej 27). Der er ca. 1,6 km til samlet bebyggelse (Lokalplan uden for Vammen) og ca. 1.230 meter til byzone (Vammen).

KOMMUNENS BEMÆRKNINGER OG VURDERING

Viborg Kommune vurderer, at ejendommen ikke forringer de landskabelige, kulturhistoriske, naturmæssige, geologiske eller rekreative værdier m.v. i området, idet ejendommen ikke fremtræder dominerende i landskabet.

5 HUSDYRHOLD, STALDANLÆG OG DRIFT

5.1 HUSDYRHOLD OG PRODUKTIONSAREAL.

MILJØTEKNISK REDEGØRELSE

Produktionen på Sønderupvej 1 består af smågrise og slagtesvin med et produktionsareal svarende til 2.397 m². Gulv- og dyretype fremgår af nedenstående skema.

Skema 1.

Stalde og produktioner						
Staldnavn	Staldstørrelse (m ²)	Ventilation	Kildehøjde	Produktion	Antal måneder udegående	Produktionsareal (m ²)
Ansøgt drift						
Polte	859	Mekanisk ventilation	6 m	(#491592) Flexgruppe: Slagtesvin og Smågrise; 25-49 % fast gulv	0	474
Eks smågrise - øst	1869	Mekanisk ventilation	6 m	(#491596) Smågrise. Toklimastald, delvis spaltegulv	0	855
Eks smågrise - vest	1423	Mekanisk ventilation	6 m	(#491664) Smågrise. Toklimastald, delvis spaltegulv	0	1068
Sum						2397

KOMMUNENS BEMÆRKNINGER OG VURDERING

Det er størrelsen af produktionsarealet samt dyre- og gulvtype der er afgørende for produktionens miljømæssige belastning, hvorfor der stilles vilkår om, at det angivne produktionsareal, gulv- og dyretype overholdes.

Der er delvis spaltegulve i alle stalde og dette vurderes at være BAT, da det reducerer ammoniakfordampningen fra staldene.

VILKÅR

På baggrund af ovenstående er der stillet følgende vilkår:

- 5) Husdyrholdet tillades drevet med en produktion af smågrise og slagtesvin som beskrevet i skema 1 og i ansøgningen.
- 6) Produktionsarealet må ikke overstige 2.397 m². Ejendommens gyllebeholder må have et overfladeareal på 1.592 m².

5.2 ENERGI- OG VANDFORBRUG

MILJØTEKNISK REDEGØRELSE

Energi

Der forventes et forbrug på ca. 530.000 kWh pr år beregnet efter normal.

Der anvendes energi til ventilation, fodring, lys mv. Ved løbende renovering og reparation vil der være fokus på at vælge løsninger der minimerer energiforbruget f.eks. energibesparende lyskilder mv.

Lysset i staldene styres efter timer og lyser kun 15-16 timer i døgnet.

Al ventilation sker ved et computerstyret temperaturreguleret styringssystem, der sikrer, at ventilationen kører optimalt både med hensyn til temperatur og fugt i staldene, og i forhold til elforbruget. Hyppig rengøring af ventilationsafkastene, nedsætter energiforbruget betragteligt. Overbrusning bruges til køling af dyrene i de varmeste måneder af året og nedsætter desuden ammoniakfordampning og energiforbrug til ventilation.

Gyllepumperne kører på timer, så de ikke kører unødvendigt og derved forbruger energi.

Logistikken i forbindelse med håndtering af foder, dyr m.v. er indrettet, så afstanden giver færrest mulige driftstimer, hvilket minimerer energiforbruget.

Det vurderes, at der holdes fokus på energiforbruget, så det minimeres.

Vand

Der forventes et vandforbrug på ca. 7.000 m² årligt.

Staldene bliver kontrolleret dagligt, og hvis der opstår utilsigtet og synligt vandspild vil det blive opdaget og repareret med det samme.

Der anvendes drikkepipler placeret i fodertrugene, så der er optimale forhold for adgang til vand for svinene og et lavt drikkevandspild.

Staldene rengøres efter hvert hold. Inden vask af staldene sættes stalden i blød, hvorefter stalden vaskes med højtryksrensere med koldt vand. Både iblødsætning og vask med højtryksrensere er vandbesparende. Rengøringen skal være medvirkende til at der i staldene kan opretholdes et højt sundhedsniveau, og risikoen for smitte mellem de forskellige hold minimeres. Der anvendes udelukkende godkendte produkter til rengøring.

Der bruges mindst mulig vand til overbrusning. Overbrusning bruges som køling af dyrene i de varmeste måneder af året og nedsætter desuden ammoniakfordampning og energiforbrug til ventilation.

KOMMUNENS BEMÆRKNINGER OG VURDERING

Viborg Kommune vurderer, at energi- og vandforbruget er på et fornuftigt niveau i forhold til bedriftens produktion og lever op til BAT. En hyppig registrering af energi- og vandforbruget er et vigtigt incitament med henblik på en minimering af det samlede forbrug.

VILKÅR

På baggrund af ovenstående er der stillet følgende vilkår for drift og egenkontrol:

- 7) Energi- og vandforbruget skal registreres mindst 1 gang årligt. Registreringerne skal kunne fremvises ved tilsyn på ejendommen.

5.3 SPILDEVAND HERUNDER REGNVAND

MILJØTEKNISK REDEGØRELSE

Fra ejendommen vil der være husspildevand, sanitetsvand, vaskevand fra stalde samt vand.

Der er ikke offentlig kloakering i området. Sanitetsvand fra beboelse og stald ledes til septitank og videre til sivedræn. Slam fra septitank tømmes via kommunal tømningsordning.

Vaskevand fra staldene opsamles i gyllekanalerne og føres hermed til gylletanken. Mængden af vaskevand indgår i behovet for opbevaringskapacitet i beholderen. Vaskevandet udsprede med husdyrgødningen.

<i>Type</i>	<i>Anslået m³</i>	<i>Afledes til</i>
Spildevand fra drikkevandsspild, rengøring og overbrusning	1000	Gyllesystem
Tagvand fra eksisterende stalde/bygninger	3.710	Dræn
Spildevand fra husholdning	150	Septiktank og sivedræn
Spildevand fra medarbejderfaciliteter	50	Septiktank og sivedræn

Det vurderes, at håndtering af spildevand lever op til kravene.

KOMMUNENS BEMÆRKNINGER OG VURDERING

Viborg Kommune vurderer, at den samlede håndtering af spildevand sker på forsvarlig vis.

Viborg Kommune vurderer, at ejendommen har tilstrækkelig opbevaringskapacitet til at rumme mængderne af rengøringsvand og drikkevandsspild mv. der vil være i ansøgt drift.

5.4 AFFALD

MILJØTEKNISK REDEGØRELSE

Døde dyr fjernes dagligt fra staldene og placeres i container eller under kadaverkapsel, udviklet til formålet. DAKA (el. lign) tilkaldes efter behov. Derved undgås uhygiejniske forhold og at der kan observeres døde dyr af forbigående. Desuden kan ræve, hunde og vilde katte ikke komme til de døde dyr. Døde dyr afhentes af DAKA.

Brændbart affald i form af plastik, papirsække, aftøringspapir og tom rengjort emballage bliver opsamlet i container og bortskaffes via en indsamlingsordning for erhvervsvirksomheder eller til kommunal genbrugsplads.

Jern og metal afhændes til produkthandler og glas m.m. bortskaffes via indsamlingsordning for erhvervsvirksomheder eller bortskaffes til kommunalgenbrugsplads.

Klinisk risikoaffald i form af medicinglas og -rester samt kanyler bortskaffes via indsamlingsordning for erhvervsvirksomheder, indleveres på genbrugsplads eller sendes med dyrlægen retur.

Der opbevares ingen spildolie på ejendommen.

Der er ingen markdrift fra ejendommen.

Emballage og rester afhændes til godkendt aftager/kommunal genbrugsplads.

Generelt registreres affaldsproduktionen tæt og løbende for at give et overblik over mulige nye fokusområder. Affald bortskaffes om muligt til genbrug.

KOMMUNENS BEMÆRKNINGER OG VURDERING

Håndtering af døde dyr skal leve op til kravene i Bekendtgørelse om opbevaring af døde dyr, Bekendtgørelse nr. 558 af 1. juni 2011. Deraf følger, at animalsk affald, herunder selvdøde dyr, skal opbevares i lukket beholder. Opbevaring af døde dyr skal være placeret på et egnet sted, således at der i tidsrummet indtil afhentningen ikke opstår uhygiejniske forhold herunder adgang for omstrejfende dyr.

Bedriften er omfattet af reglerne i affaldsbekendtgørelsen. Derfor skal man på ejendommen føre registrering over affaldsproduktionen efter de gældende regler. Bortskaffelsen skal i øvrigt ske i overensstemmelse med kommunes affaldsregulativ for erhverv.

Det indebærer følgende:

- Ejendommens dagrenovation og erhvervsaffald må ikke sammenblandes.
- Der må ikke foretages afbrænding af affald på ejendommen.
- Rester af lægemidler og kanyler fra dyrehold betragtes som "særligt affald" og skal bortskaffes efter de til enhver tid gældende regler om bortskaffelse af affald.

Kommunen vurderer, at der ikke vil være problemer med hensyn til affaldsbortskaffelsen fra virksomheden.

VILKÅR

På baggrund af ovenstående stilles følgende vilkår for drift og egenkontrol:

- 8) Arealerne omkring bygningerne og tilkørselsveje skal holdes ryddelige og fri for affald mv.
- 9) Husdyrbrugs olie- og kemikalier (gældende både råvarer og affald) skal til enhver tid opbevares i tæt emballage, afskærmet mod nedbør og uden mulighed for afløb til kloak, jord, overfla-

devand eller grundvand. Opbevaringen skal ske således, at der er opsamlingskapacitet til en mængde, svarende til rumindholdet af den størst benyttede beholder.

5.5 RÅVARER OG HJÆLPESTOFFER

MILJØTEKNISK REDEGØRELSE

Der er en overjordisk olietank på ejendommen. Tanken er fra 2018 (4.000 liter) er placeret i maskinhuset.

5.6 DRIFTSFORSTYRRELSER ELLER UHELD

Driftsforstyrrelser eller uheld, der kan medføre væsentlig forøget forurening i forhold til normal drift, kan ske i forbindelse med håndtering og opbevaring af husdyrgødning og kemikalier, ved strømsvigt samt udslip af dieselolie.

Det er vurderet, at der sker forebyggelse af uheld på ejendommen med udgangspunkt i nedenstående beskrivelser.

Anlæg og tekniske foranstaltninger renses, vedligeholdes og udskiftes i en sådan grad at det sikrer en korrekt brug og effekt. Medarbejderne er grundigt introducerede til opgaverne, hvilket er med til at sikre, at disse bliver udført korrekt, og med minimal risiko for uheld som følge af forkert håndtering af kemikalier, gylle, olie mv. Ejer og andre med fast adgang til bedriften er vejledt i beredskabsplanen, hvilken har en fast plads på staldkontoret og i ejers privatbolig.

Al omlastning af gylle sker med gyllevogn med fastmonteret kran, hvor pumpen sidder på gyllevognen, og der sker en automatisk tømning af pumperøret. Omlastning sker altid under opsyn, derfor vurderes det, at der ikke er større risiko for uheld i forbindelse med utilsigtet igangsætning af pumper, spild m.m.

En gang årligt tømmes gyllebeholderen, i forbindelse med den normale udbringning af gylle, hvorved gyllebeholderen visuelt kan kontrolleres for evt. skader. Der foretages desuden lovpligtigt eftersyn og vedligeholdelse, hvilket betyder, at beholderen hvert 10. år bliver kontrolleret for om der skulle være tegn på begyndende utætheder.

I tilfælde af mindre gylleudslip vil gyllen samle sig om lækagestedet. Ved større gylleudslip opdæmmes med bigballer, så gyllen ikke kan løbe mod søen, og slamsuger og miljømyndigheder kontaktes med det samme.

Ved at følge de retningslinjer der er anført i beredskabsplanen forventes skadevirkninger ved evt uheld minimeret, da der vil ske forureningsbegrænsende foranstaltninger i form af inddæmning, op-pumpning m.v.

Ejer og andre med fast adgang til bedriften er/bliver vejledt i beredskabsplanen, hvilken får en fast plads på staldkontoret. Beredskabsplan, der beskriver, hvilke forholdsregler medarbejder og ejer skal tage ved brand, udslip af gylle eller ved andre uheld og kritiske situationer.

KOMMUNENS BEMÆRKNINGER OG VURDERING

Udover at være BAT, så er det Viborg Kommunes opfattelse, at beredskabsplanen er en stor hjælp for landmanden, såfremt der skulle ske et uheld, oliespild, gylleudslip, brand og hærverk mv.

Det er Viborg Kommunes vurdering, at de generelle regler i husdyrgødningsbekendtgørelsen om indretning m.v. af gyllebeholdere og stalde i øvrigt vil sikre mod risikoen for uheld og deraf følgende udslip.

6 GØDNINGSPRODUKTION OG -HÅNDBLING

6.1 GØDNINGSTYPER OG MÆNGDER

MILJØTEKNISK REDEGØRELSE

Gylle opbevares i fortank og i gyllebeholdere. Al omlastning af gylle sker med gyllevogn med fastmonteret kran, hvor pumpen sidder på gyllevognen, og der sker en automatisk tømning af pumperøret. Omlastning sker altid under opsyn, derfor vurderes det, at der ikke er større risiko for uheld i forbindelse med utilsigtet igangsætning af pumper, spild m.m.

Gyllebeholdere er stabile beholdere, lavet af typegodkendt beton, der kan modstå mekaniske, termiske og kemiske påvirkninger. Beholdernes bund og vægge er tætte og beskyttet imod tæring.

En gang årligt tømmes gyllebeholdere, hvorved gyllebeholdere visuelt kan kontrolleres for evt. skader.

Der foretages lovpligtigt eftersyn og vedligeholdelse, hvilket betyder, at beholdere hvert 10. år bliver kontrolleret for, om der skulle være tegn på begyndende utætheder.

Gyllen omrøres kun forud for udkørsel af gylle. Der er ingen stationære pumper, hvilket fjerner risikoen for tab af gylle til miljøet.

Der er tre gyllebeholdere på hhv. 4.994 m³, 2.000 m³, 600 m³, hvilket svarer til 7.594 m³. Der vil være en gylleproduktion på ca. 7.000 m³ gylle, så der er til ca. 13 mdr. opbevaring.

Der er ingen opbevaring af fast mæg på ejendommen. Det vurderes, at opbevaringskapaciteten er tilstrækkelig.

Der er ensilagepladser tilknyttet ejendommen. Den anvendes ikke i forbindelse med svineproduktionen. De bruges i kortere perioder til opbevaring af majsensilage som benyttes i driften på et biogasanlæg.

KOMMUNENS BEMÆRKNINGER OG VURDERING

Viborg Kommune vurderer, at kravet til opbevaringskapacitet for gylle er overholdt. Viborg Kommune vurderer, at opbevaring af gylle på ejendommen lever op til et niveau, som kan betragtes som BAT, når husdyrgødningens bekendtgørelses krav overholdes.

Overdækningen af gyllebeholderen vurderes ligeledes at være BAT.

VILKÅR

På baggrund af ovenstående stilles følgende vilkår:

- 10) Ejendommens gyllebeholder (2006/4.994 m³) skal have fast overdækning.

7 FORURENING OG GENER FRA HUSDYRBRUGET

7.1 AMMONIAK OG NATUR

MILJØTEKNISK REDEGØRELSE OG VURDERING

Nedenstående skema viser den samlede ammoniakemission fra anlægget:

4.1 Samlet ammoniakemission fra husdyrbruget (stald og lager)

Driftstype:	Ammoniakemission fra staldafsnit (kg NH ₃ -N/år)	Ammoniakemission fra lagre (kg NH ₃ -N/år)	Ammoniakemission fra husdyrbruget (kg NH ₃ -N/år)
Ansøgt drift	1977,5	442,6	2420,1
Nudrift	1342,3	442,6	1784,9
8 års-drift	1342,3	636,9	1979,3

Afskæringskriterier i forhold til natur

Der gælder følgende fastlagte krav til hvor meget kvælstof der må afsættes på forskellige kategorier af omkringliggende natur:

Tabel 7. Afskæringskriterier i forhold til natur.

Naturtyper	Fastsat beskyttelsesniveau
Kategori 1. § 7 stk. 1, nr. 1 Kategori 1 natur omfatter nærmere bestemte ammoniakfølsomme naturtyper beliggende inden for internationale naturbeskyttelsesområder (Natura 2000 områder), som indgår i udpegningsgrundlaget for området og er kortlagt af Naturstyrelsen i forbindelse med Natura 2000 planlægningen.	Max. totaldeposition afhængig af antal husdyrbrug i nærheden ^{*)} : 0,2 kg N/ha/år ved > 1 husdyrbrug 0,4 kg N/ha/år ved 1 husdyrbrug 0,7 kg N/ha ved 0 husdyrbrug.
Kategori 2. § 7 stk. 1, nr. 2 Kategori 2 natur omfatter nærmere bestemte ammoniakfølsomme naturtyper, der er beliggende uden for internationale naturbeskyttelsesområder. Det drejer sig om naturtyperne: Højmoser, lobeliesøer samt heder større end 10 ha, som er omfattet af naturbeskyttelseslovens § 3, og overdrev større end 2,5 ha, som er omfattet af naturbeskyttelseslovens § 3.	Max. totaldeposition på 1,0 kg N/ha pr. år.
Kategori 3. Kategori 3 natur omfatter; Heder, moser og overdrev udenfor Natura 2000 områderne, som er beskyttet af naturbeskyttelseslovens § 3, samt ammoniakfølsomme skove.	Max. merdeposition på 1,0 kg N/ha pr. år. Kommunen kan tillade en merdeposition, der er større end 1,0 kg N/ha pr. år, men ikke stille krav om mindre merdeposition end 1,0 kg N/ha pr. år.

Ammoniakbelastning af kategori 1 natur.

Der er ca. 700 m til Kategori 1 natur øst for ejendommen. Der er tale om et moseområde inden for habitatområde nr. 33, Tjele Langsø og Vinge Møllebæk. Der er en totaldeposition på 0,2 kg NH₃-N/år og dermed er afskæringskriteriet netop overholdt, da der er kumulation med to andre husdyrproduktioner.

Ammoniakbelastning af kategori 2 natur.

Der er ca. 3,3 km til nærmeste kategori 2 natur. Totalbelastningen er på 0,0 kg NH₃-N/år, så afskæringskriteriet på 1,0 kg NH₃-N/år er overholdt.

Ammoniakbelastning af kategori 3 natur.

Ca. 600 meter syd for ejendommen er der en mose. Beregninger viser, at merdepositionen fra husdyrbruget er 0,0 kg NH₃-N/år.

På baggrund af den beregnede ammoniakdeposition til omkringliggende naturområder vurderes det, at det ansøgte projekt ikke vil medføre forringelse eller tilstandsændring af naturkvaliteten. Dette begrundes med, at bekendtgørelsens afskæringskriterierne og beskyttelsesniveauer, for de nærtliggende naturområder er overholdt.

Bilag IV arter

En række dyr og planter, der er omfattet af habitatdirektivets bilag IV, kan have levested, fødesøgningsområde eller sporadisk opholdssted på eller omkring landbrugsejendomme og deres tilhørende arealer. Af bilag IV arter, er der registreret Odder ved Tjele Å. Derudover er der registreret gøgeurt (der dog ikke er bilag IV), inden for 1.000 meter fra anlægget på Sønderupvej 1.

Ammoniakfordampningen fra husdyrbruget overholder alle lovens afskæringskriterier for ammoniakdeposition til kategori 1, 2- og 3 natur. Tilstanden af nærmeste kategori 1, 2 og 3 naturområder forventes derfor ikke ændret af ammoniakfordampningen fra husdyrproduktionen på ejendommen.

Det vurderes at overgangen til regulering efter produktionsareal ikke vil medføre en forøget påvirkning af de nævnte bilag IV arter eller deres levesteder.

VILKÅR

På baggrund af ovenstående stilles ikke vilkår til ammoniak.



7.2 LUGT

MILJØTEKNISK REDEGØRELSE

I IT-ansøgningssystemet vurderes og beregnes lugt udelukkende ud fra staldanlæggene til dyrehold. Lugtgener fra opbevaringsanlæg og lugtgener ved udbringning indgår ikke i lugtberetningen og håndteres derfor ved hjælp af de generelle regler. For ejendommens staldafsnit er der i IT-systemet beregnet afstand og retning fra anlægget til enkeltbeboelse, samlet bebyggelse og byzone.

Nedenstående skema viser de beregnede geneafstande.

Samlet resultat af lugtberegning

Bebyggelse	Kumulation	Model	Ukorrigeret geneafstand (m)	Korrigeret geneafstand (m)	Vægtet gennemsnitsafstand (m)	Genekriterie overholdt
 Tinghøjvej 27	0	FMK	172,4	172,4	441,1	Ja
 Langsøvej 16	0	NY	347,2	347,2	1610,7	Ja
 Vammen By, Vammen	0	FMK	545,1	545,1	1222,8	Ja

IT-systemets lugtberegninger viser, at staldanlægget overholder afstandskravene til nabobeboelse, samlet bebyggelse og byzone. På baggrund af den beregnede lugtemission og en generel god oprydning samt høj hygiejne på ejendommen, vurderes det, at der ikke vil være væsentlige lugtgener ved naboer mv. fra husdyrbruget.

KOMMUNENS BEMÆRKNINGER OG VURDERINGER

Den primære kilde til lugt fra dyrehold er fra stalden, mens udbringning og opbevaring af husdyrgødning kun i perioder kan give anledning til lugtgener, selvom reglerne vedrørende håndtering og opbevaring af husdyrgødning efterleves.

Lovens minimumskrav til afstande fra Sønderupvej 1 til nærmeste beboelser indenfor de tre område typer er overholdt.

Nærmeste nabo uden landbrugspligt ligger ca. 441 meter nord/vest for staldene. Nærmeste samlede bebyggelse, som er et rekreativt område ved Tjele Langsø ligger ca. 1,6 kilometer nordøst for staldene. Nærmeste byzone (Vammen) ligger mere end 1,2 kilometer nord for staldene. De nævnte afstande er alle fra staldenes lugtcentrum.

Der forventes en minimal lugtafgivelse fra gyllebeholderne grundet tæt flydelag/fast overdækning. Det er derfor kommunens vurdering, at lugt fra gyllebeholderen ikke vil være til gene for naboerne.

Kommunen vurderer derfor, at lugt fra ejendommen ikke vil give væsentlige gener for naboerne.

VILKÅR

På baggrund af ovenstående er der stillet følgende vilkår for lugt:

- 11) Såfremt tilsynsmyndigheden vurderer, at driften giver anledning til flere lugtgener for omboende end forventet, skal bedriften lade udarbejde en handlingsplan for reduktion af generne, som godkendes af kommunen, og derefter gennemføre denne.

7.3 FLUER OG SKADEDYR

MILJØTEKNISK REDEGØRELSE

For at bekæmpe skadedyr, som kan være til gene for naboer og for selve ejendommen, foretages regelmæssig bekæmpelse af fluer, rotter og mus. Der holdes en god staldhygiejne og alle udendørsarealerne samt områder omkring foderopbevaring holdes ryddelige og renholdt.

Efter hvert holdskift vaskes og desinficeres staldene inden indsættelse af nye dyr. Desuden har de mange daglige overbrusninger af gødearealet i varme perioder negativ indflydelse på fluernes levevilkår og formeringsevne.

Fluer bekæmpes efter behov. Hvis der opstår problemer med fluer, vil de blive bekæmpet efter de nyeste retningslinjer fra Aarhus Universitet, Agrøkologisk Institut.

Rottebekæmpelse foretages af autoriseret firma (Kiltin). Aftalen med det pågældende firma i dag, er at de kommer på ejendommen 6 gange årligt og tilser de opstillede kasser.

Rotter kan overføre sygdomme, æder mad og husdyrfoder og ødelægger bygninger og kloaksystemer. Enhver, der opdager rotter, har pligt til at anmelde det til kommunen. Det gælder for både private og virksomheder. Man kan forebygge rotter ved at rydde op udendørs, så de ikke har mulighed for at bygge rede og ved at sørge for, at de ikke har adgang til madrester, foderrester og korn.

Det vurderes, at ændringen til produktionsareal ikke medfører øget risiko for tilhold af skadedyr eller forekomst af fluer.

KOMMUNENS BEMÆRKNINGER OG VURDERING

I forbindelse med dyreholdet kan der forekomme gener fra skadedyr (rotter, fluer mv.), som skal afhjælpes og bekæmpes effektivt. Det vurderes, at ejendommens skadedyrsbekæmpelse er tilfredsstillende. Retningslinjerne fra Skadedyrlaboratoriet, AU Institut for Agroøkologi, opdateres 1 gang årligt.

VILKÅR

På baggrund af ovenstående er der stillet følgende vilkår for drift og egenkontrol:

- 12) Der skal løbende foretages observationer, således at angreb af skadedyr opdages. Ved angreb skal der igangsættes tiltag til bekæmpelse af skadedyr efter retningslinjer fra Skadedyrlaboratoriet, AU Institut for Agroøkologi.

7.4 TRANSPORT

MILJØTEKNISK REDEGØRELSE

Arbejdskørsel til og fra produktionen sker ad Sønderupvej. Hovedparten af transporterne udgøres af transporter med levering og afhentning af grise, husdyrgødning og foder.

Transporterne med husdyrgødning og korn er sæsonbetinget, mens levering og afhentning af svin sker ugentligt.

Transporterne vil primært foregå indenfor normal arbejdstid kl. 06.00-18.00. Alle grænser for tilladelig støj vil blive overholdt og der vil kun i meget få tilfælde opstå gene fra transport.

Det tilstræbes, at kørslen bliver holdt på hverdage i normal arbejdstid, men i højsæsonen vil der være øget trafik på- og omkring ejendommen udenfor de anførte tidspunkter.

Da en del af trafikken er begrænset til enkelte af årets dage og da der kun er spredt bebyggelse i området omkring ejendommen vurderes det, at transporter ikke vil give anledning til væsentlige gener for omkringboende.

I forbindelse med transporter kan der muligvis være vibrationer fra køretøjerne. Dette vil dog ikke være i et omfang, der overstiger, hvad der almindeligvis må forventes fra kørsler på landets veje. Der er ikke nabobeboelser beliggende umiddelbart op til veje eller indkørsler. Rystelser fra ejendommen eller transporter i forbindelse med driften af denne, forventes derfor ikke at give gener for omgivelserne, og det vurderes, at grænseværdierne overholdes til alle områder nævnt i ovenstående tabeller.

Nedenstående transporter er anslået:

<i>Transporter:</i>	<i>Antal pr. år</i>
Levering af foder	90
Levering af mineraler mv.	20
Levering af smågrise	104
Afhentning af smågrise	104
Transporter med husdyrgødning	200
Levering af brændstof	10
Afhentning af døde dyr	52
Afhentning af affald	12
Andet/diverse	10
I alt	602

Antallet af transporter vil stort set være uændret i forhold til nudriften.

Nedenfor er vist tilkørselsveje

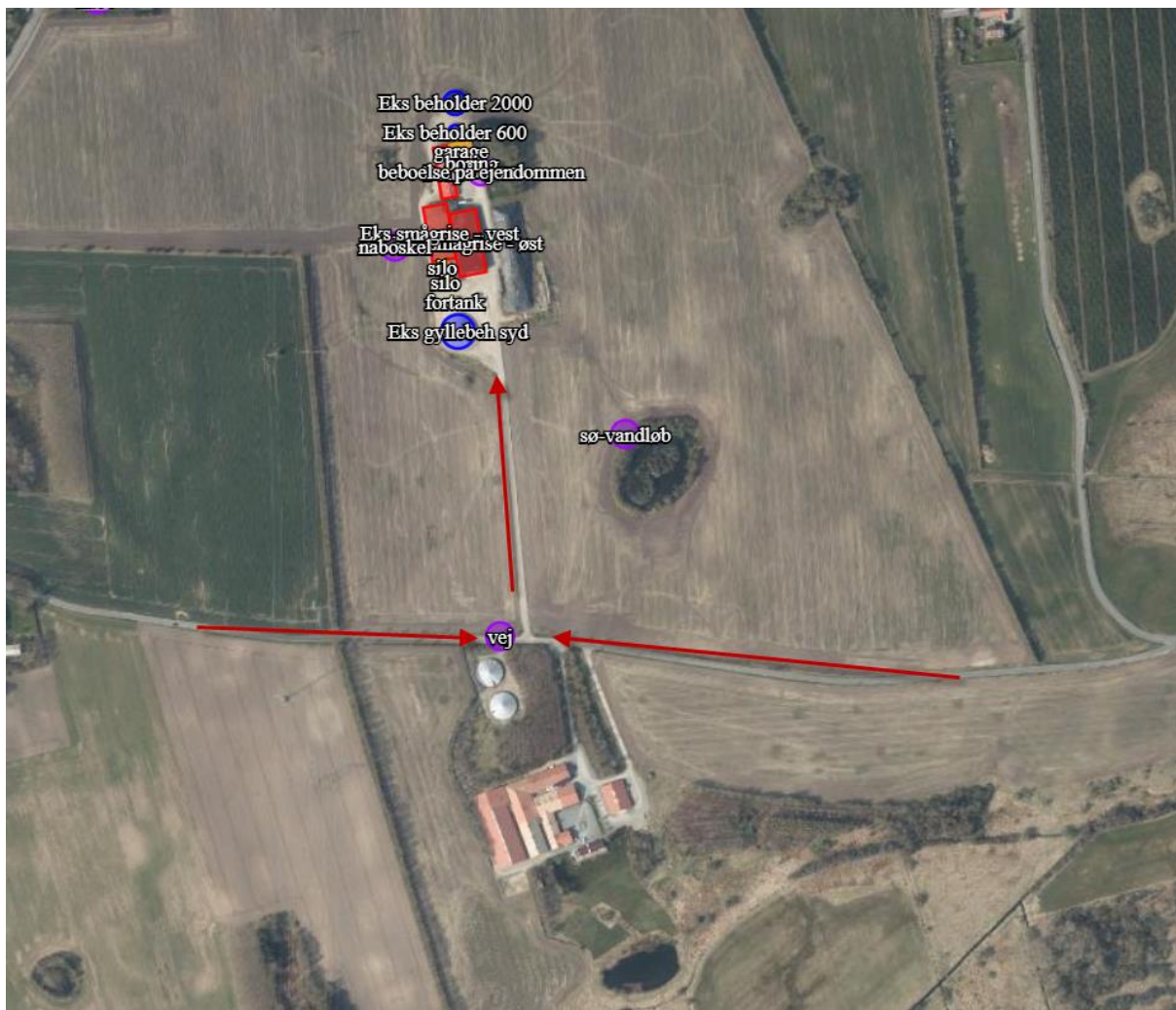

KOMMUNENS BEMÆRKNINGER OG VURDERING

Forhold omkring trafiksikkerhed og færdselsregler for traktorer mv. er reguleret af færdselslovgivningen og behandles ikke i denne miljøtilladelse.

Antallet af transporter ændres stort set ikke, og ejendommen har egen ind- og udkørsel.

I forhold til BAT skal alle aktiviteter på bedriften planlægges, herunder også levering og udkørsel, således at omgivelserne i øvrigt påvirkes mindst muligt. Viborg Kommune vurderer at bedriften og med det stillede vilkår lever op til BAT og at driften ikke giver anledning til fastsættelse af specielle retningslinjer for transport.

VILKÅR

På baggrund af ovenstående er der stillet følgende vilkår for transport til og fra ejendommen:

- 13) Transport til og fra ejendommen skal altid tilrettelægges således, at der tages størst muligt hensyn til omgivelserne med hensyn til minimering af lugt-, støj- og støvgener mv.

7.5 STØJ FRA ANLÆGGET OG MASKINER

MILJØTEKNISK REDEGØRELSE

Støjkilder på bedriften er husdyr, driften i øvrigt - herunder kørsel med landbrugsmaskiner samt til- og frakørsel af foder, produkter og dyr til ejendommen.

Støj fra husdyrbruget forventes ikke at være eller blive til væsentlig gene for de omkringboende, eftersom de lovpligtige afstandskrav er overholdt, og støjkilderne fra husdyrbruget ikke ligger udover, hvad der må forventes for et husdyrbrug af denne type.

Eftersom der er ventilatorer i ventilationsafkast, kan der observeres støj fra disse i nærheden af stalde. Støjniveauet vil dog være minimalt, da motorerne i ventilatorerne er placeret i den nederste del af afkastene.

Støj fra transport vil primært komme fra lastbiler med levering af foder, gylletransport, levering og afhentning af svin samt afhentning af døde dyr. Herudover vil der være transporter med traktor ved udbringning af gylle.

I det omfang det er muligt, vil alle støjende aktiviteter blive lagt indenfor normal arbejdstid. Dog kan der forekomme afvigelser i forbindelse med levering og afhentning af dyr, foder og husdyrgødning.

Alle grænser for tilladelig støj vurderes at blive overholdt og der vil kun i meget få tilfælde opstå støjgene fra transporterne. Der er ikke foretaget specielle tiltag for at sikre omkringboende mod støjgener, men som beskrevet ovenfor vil de fleste transporter ligge indenfor normal arbejdstid. Udleveringsramperne ligger ikke i retning af naboer og dermed skærmer bygningerne for støj i den forbindelse.

Driftsperiode for støjkilder

Ventilation: Konstant drift med spidsbelastning i varme perioder.

Fodringsanlæg: Kører i døgndrift.

Gyllekørsel: Der er tale om sæsonmæssig drift, da hovedparten af gyllen bliver udkørt om foråret og en mindre del om efteråret.

Dyr: Modtagelse/afhentning af dyr. Udlevering af slagtedyrl vil ske i de tidlige morgentimer. Der vil være daglig pasning af dyrene mellem ca. kl. 06.00 og 18.00 også weekend.

Tiltag mod støjkilder

Kompressor og foderanlæg er placeret indendørs, og der er derfor begrænset støj i nærområdet.

Gyllen udbringes med store vogne, hvilket begrænser antallet af kørsler. Dette begrænser samtidig antallet af dage, hvor der udkøres. Der lægges vægt på at alle flytninger skal foregå under så rolige og kontrollerede forhold som muligt, og derved påvirkes dyrene mindre, og der er mindre risiko for at de stresses og støjer.

Det vurderes, at der er taget de fornødne foranstaltninger til begrænsning af støj fra anlægget.

KOMMUNENS BEMÆRKNINGER OG VURDERING

Grundet afstanden til de nærmeste naboer vurderer Viborg Kommune, at der ikke vil være støjgener i forhold til de omkringboende. Der er ikke foretaget støjberegninger, men såfremt der skulle opstå støjproblemer er der meddelt nedenstående støjvilkår.

VILKÅR

På baggrund af ovenstående er der stillet følgende vilkår for drift og egenkontrol:

14) Såfremt der kommer klager over støj fra produktionsanlægget med tilknyttede aktiviteter, vil kommunen indhente dokumentation for, at støjkrafterne i Miljøstyrelsens Vejledning overholdes.

Vejledningens afskæringskriterier er følgende:

Den eksterne støjbelastning fra landbrugsdriften på ejendommens bygningsparcel må i intetpunkt - målt på nærmeste naboejendom med tilhørende udendørs arealer i tilknytning til boligen - overstige nedenstående værdier. De angivne værdier for støjbelastningen er de ækvivalente, korrigerede lyd niveauer i dB(A).

	Kl.	Referencetidsrum	dB(A)
Mandag - fredag	07-18	8 timer	55
Lørdag	07-14	8 timer	55
Lørdag	14-18	8 timer	45
Søn- og helligdage	07-18	8 timer	45
Alle dage	18-22	1 timer	45
Alle dage	22-07	½ time	40
Maksimalværdi	22-07	-	55

7.6 STØV FRA ANLÆG OG MASKINER

MILJØTEKNISK REDEGØRELSE

Der kan opstå støvgener for omkringboende og forbipasserende, ved levering af foder/ indblæsning i silo, kørsel på grusveje.

Fuldfoder til grisene blæses ind i lukkede siloer med støvposer, i lukkede rum, så der ikke er støvproblemer.

Ejendommen er beliggende tæt på asfaltvejen, og det vurderes, at transport til og fra ejendommen ikke giver støvgener for de omkringliggende naboejendomme. I tørre perioder med kraftig vind kan der

opstå støvgener ved kørsel på grusveje, men det vil være af en begrænset og lokal karakter, og forventes ikke at genere omkringboende eller trafikanter.

Ved almindelig god landmandspraksis og den beskrevne håndtering af foder forventes ejendommen ikke at give anledning til støvgener.

KOMMUNENS BEMÆRKNINGER OG VURDERING

Med hensyn til støvgener fra Sønderupvej 1 forventes der ikke væsentlige problemer. Det bemærkes, at god landmandspraksis indebærer, at al transport til og fra bedriften skal foregå ved hensynsfuld kørsel, samt at alle aktiviteter på bedriften planlægges, herunder også levering og udkørsel, således omgivelserne påvirkes mindst muligt.

VILKÅR

På baggrund af ovenstående er der stillet følgende vilkår for drift og egenkontrol:

15) Landbrugsdriften må ikke uden for ejendommens areal give anledning til støvgener, som Viborg Kommune vurderer til at være væsentlige.

7.7 LYS

MILJØTEKNISK REDEGØRELSE

Der er etableret dagslysstyring på belysning i staldene, og at udendørs belysning er dagslysstyret eller med bevægelsessensorer.

I staldanlæg er der belysning fra energibesparende neonrør og energibesparende pærer.

Det vurderes, at lysgener ikke vil være af væsentlig karakter, på baggrund af den beskrevne type og placering af belysning og ejendommens placering.

KOMMUNENS BEMÆRKNINGER OG VURDERING

Viborg Kommune vurderer, at der ikke er lys, som kan virke generende for naboer eller passerende trafik. Det vurderes således, at belysningen ikke vil give anledning til væsentlige problemer eller gener for omkringboende eller landskabelige hensyn.

8 BEDSTE TILGÆNGELIGE TEKNIK (BAT)

MILJØTEKNISK REDEGØRELSE

Den daglige drift er tilrettelagt ud fra principperne om godt landmandskab og ansvarlig driftsledelse, således anlægget giver anledning til mindst mulig miljøbelastning og færrest mulige gener for omgivelserne. Dette søges opnået ved reduceret vand- og energiforbrug og ved reduktion af ammoniakfordampning fra staldene mv.

Der er på ejendommen anvendt BAT indenfor følgende områder: energi, vand, management, staldindretning og opbevaring af husdyrgødning (overdækning af gylletank) mv.

Der foretages daglige tilsyn af bedriften og løbende vedligeholdelse af anlægget.

Vand- og energiforbrug opgøres årligt i forbindelse med regnskabet.

Gylle udsluses ca. en gang om ugen.

Logistikken i forbindelse med fodring og håndtering af dyr, er indrettet, så afstanden giver færrest muligt driftstimer.

Rengøring i og omkring bygningerne og siloer, foretages jævnlige, med henblik på at minimere risikoen for lugt, og for at der ikke skal opstå uhygiejniske forhold. Den jævnlige rengøring og visuelle kontrol sikrer, at der ikke opstår ressourcspild eller uhygiejniske forhold.

Døde dyr fjernes dagligt fra staldene og placeres i container eller under kadaverkapsel, så der ikke opstår uhygiejniske forhold.

Affald bortskaffes, så vidt muligt, til genbrug.



Medicinforsbruget søges minimeret ved systematisk sundhedsrådgivning med dyrlæge og der er 10-12 årlige besøg af dyrlægen, hvor besætningens generelle sundhed vurderes, og hvor det enkelte dyr behandles efter behov. Herudover er der diverse rådgivningsbesøg.

Bedriftens medarbejdere uddannes løbende gennem kurser og efteruddannelse og medarbejdere er orienteret om, at ejendommen er miljøgodkendt, og hvilket vilkår der er stillet til driften i den forbindelse. Medarbejdere holdes ajour med nye krav og regler på regelmæssige personalemøder.

Alle medarbejdere er instrueret i forsvarlig håndtering af forurenende stoffer herunder gylle, kemikalier og brændstof og produktionen tilrettelægges således, at belastning af den enkelte medarbejder mindskes.

Der anvendes fluebekæmpelse i anlægget.

Beregningerne i IT-ansøgningen viser at Miljøstyrelsens vejledende emissionsgrænseværdi for ammoniak er 2.614 kg NH₃/år. Ansøgningen viser, at det ønskede dyrehold har en ammoniakemission på 2.420 kg NH₃/år. BAT er dermed overholdt for ammoniakemission, jf. nedenstående skema.

Samlet BAT beregning  			
	Stalde	Lagre	Total
Samlet BAT krav (kg NH ₃ -N /år)	1977	637	2614
Faktisk emission (kg NH ₃ -N /år)	1977	443	2420
Forskel (kg NH ₃ -N /år)	-	-	194
Vejledende BAT Overholdt?	-	-	Ja

KOMMUNENS BEMÆRKNINGER OG VURDERING

Viborg Kommune vurderer, at virksomheden overholder kravene til brug af BAT i tilstrækkeligt omfang inden for management og staldindretning m.v. ved de beskrevne tiltag samt ved overholdelse af miljøtilladelsens vilkår. Der stilles derfor ingen yderligere vilkår til BAT.

9 EGENKONTROL OG DOKUMENTATION

MILJØTEKNISK REDEGØRELSE

På ejendommen påtænker ansøger følgende egenkontrol af produktionen:

- Alle dyr tilses minimum en gang dagligt og alle regler vedr. dyrevelfærd opfyldes.
- Staldene, inkl. mekanisk udstyr, kontrolleres dagligt, og der udføres små reparationer med det samme eller tilkaldes service.
- Der er serviceaftale med leverandør af alarmanlæg.
- Der føres logbog over gyllebeholdernes (uden teltoverdækning) flydelag og alle gyllebeholdere er tilmeldt de lovpligtige 10-årige beholderkontrol.
- Den daglige drift af ejendommen drives efter principperne ”Godt Landmandskab”, således anlægget giver mindst mulig miljøbelastning og færrest mulige gener for omgivelserne.
- Der er en sundhedsaftale med dyrlæge, hvor besætningens generelle sundhed vurderes og hvor det enkelte dyr behandles efter behov. Medicinforbruget søges minimeret ved systematisk sundhedsrådgivning.
- Der tages i videst muligt omfang hensyn til naboer i forbindelse med udbringning af husdyrgødning.
- Personalet på ejendommen bliver løbende efteruddannet.
- Foder tilpasses dyrenes behov og sundhed.
- Alle medarbejdere er instrueret i forsvarlig håndtering af forurenende stoffer herunder gylle, kemikalier og brændstof.
- Al produktion tilrettelægges således at belastning af den enkelte medarbejder mindskes.
- Rengøring i og omkring bygningerne og silo, foretages jævnligt, med henblik på at minimere risikoen for lugt og for at der ikke skal opstå uhygiejniske forhold. Den jævnlige rengøring og visuelle kontrol sikrer bl.a. at der ikke opstår uhygiejniske forhold, ressourcspild eller punktforurening.

For at kunne dokumentere miljøgodkendelsen kan følgende fremvises på kommunens forlangende:

- Foderplaner
- Slagterifregninger
- CHR-registreringer
- Registrering af årligt forbrug af el og vand
- 10 års beholderkontrol og logbøger over flydelag

KOMMUNENS BEMÆRKNINGER OG VURDERING

Med udgangspunkt i bedriftens egenkontrol sammenholdt med miljøtilladelsens vilkår vurderer Viborg Kommune, at alle relevante oplysninger for bedriften vil være registreret.

10 SAMLET KONKLUSION

Viborg Kommune vurderer:

- at ansøger har truffet de nødvendige foranstaltninger til at forebygge og begrænse forureningen fra husdyrbruget og til at modvirke eventuelle skadelige virkninger på miljøet.
- at husdyrbruget i øvrigt kan drives på stedet uden at påvirke omgivelserne på en måde, som er uforenelig med hensynet til omgivelserne.
- at de kort- og langsigtede miljøpåvirkninger og den samlede miljøpåvirkning fra husdyrbrugsproduktion bliver begrænset til et acceptabelt niveau, når de til enhver tid gældende generelle miljøregler for den pågældende type husdyrbrug og vilkårene i miljøtilladelsen overholdes.
- at produktionen ikke vil medføre en væsentlig påvirkning af:
 - nabobeboelser
 - Natura 2000-områder og natur i øvrigt
 - landskabelige værdier og værdifulde kulturmiljøer.

På grundlag af de i sagen foreliggende oplysninger overholder miljøansøgningen afskæringskriterierne (lovens beskyttelsesniveau), og derfor meddeler Viborg Kommune miljøtilladelse til produktionen på Sønderupvej 1 på en række vilkår.

11 GODKENDELSENS GYLDIGHED, KLAGEVEJLEDNING OG UNDERRETNING

11.1 TILLADELSENS GYLDIGHED

Virksomheden må i henhold til Husdyrbrugsloven ikke udvides eller ændres bygnings- eller driftsmæssigt, herunder med hensyn til affaldsfrembringelsen, på en måde, der indebærer forøget forurening i forhold til det hermed tilladte, før udvidelsen eller ændringerne er godkendt af Viborg Kommune.

Vilkårene kan i henhold til Husdyrbrugsloven til enhver tid ændres for at forbedre virksomhedens kontrol med egen forurening eller for at opnå et mere hensigtsmæssigt tilsyn.

Opmærksomheden henledes på, at denne miljøtilladelse ikke fritager virksomheden for de nødvendige tilladelser/anmeldelser i henhold til anden lovgivning.

Viborg Kommune skal som tilsynsmyndighed påse, at denne miljøtilladelse og den øvrige miljølovgivning overholdes.

11.2 KLAGEVEJLEDNING OG SØGSMÅL

Miljøtilladelsen kan påklages til Miljø- og Fødevareklagenævnet af ansøgeren, klageberettigede myndigheder og organisationer samt enhver, der har en væsentlig, individuel interesse i sagens udfald, jf. Lov om miljøgodkendelse af husdyrbrug § 84 - 87.

Indgivelse af klage

Hvis du ønsker at klage over denne afgørelse, kan du klage til Miljø- og Fødevareklagenævnet. Du klager via Klageportalen, som du finder et link til på forsiden af www.naevneneshus.dk.

Klagen sendes gennem Klageportalen til den myndighed, der har truffet afgørelsen.

En klage er indgivet, når den er tilgængelig for myndigheden i Klageportalen.

Miljø- og Fødevareklagenævnet skal som udgangspunkt afvise en klage, der kommer uden om Klageportalen, hvis der ikke er særlige grunde til det.

Hvis du ønsker at blive fritaget for at bruge Klageportalen, skal du sende en begrundet anmodning til den myndighed, der har truffet afgørelse i sagen. Myndigheden videresender herefter anmodningen til Miljø- og Fødevareklagenævnet, som træffer afgørelse om, hvorvidt din anmodning kan imødekommes.

Klagefristen er 4 uger fra offentliggørelsen. Offentliggørelsen finder sted den 26. april 2022. En eventuel klage skal være tilgængelig for Viborg Kommune i Klageportalen senest den 24. maj 2022.

Gebyr

Når du klager, skal du betale et gebyr på 900 kr. Du betaler gebyret med betalingskort i Klageportalen. Virksomheder og organisationer skal dog betale det dobbelte beløb på i alt 1.800 kr. for behandling af eller genoptagelse af en klage

Virkning af klage

En klage over afgørelser efter Husdyrbrugsloven har ikke opsættende virkning på retten til at udnytte afgørelsen, medmindre Miljø- og Fødevareklagenævnet bestemmer andet, jf. § 81 i Husdyrbrugsloven.

Domstolene

Søgsmål kan anlægges for domstolene i henhold til § 90 i Lov om miljøgodkendelse af husdyrbrug. Fristen er 6 måneder fra godkendelsen er meddelt.

11.3 UNDERRETNING OM GODKENDELSEN

Kopi af afgørelsen er sendt til:

- Embedslægeinstitutionen Nord, Langelandsvej 8, 8940 Randers SV. (senord@sst.dk)
- Danmarks Fiskeriforening, Nordensvej 3, 7000 Fredericia. (mail@dkfisk.dk)
- Ferskvandsfiskeriforeningen for Danmark, Wormstrupvej 2, 7540 Haderup. (nb@ferskvandsfiskeriforeningen.dk)
- Arbejderbevægelsens Erhvervsråd, Reventlowsgade 14, 1. sal, 1611 København V. (ae@aeraadet.dk)
- Forbrugerrådet, Fiolstræde 17, Postboks 2188, 1017 København K. (fbr@fbr.dk)
- Danmarks Naturfredningsforening, Masnedøgade 20, 2100 København Ø. (dnviborgsager@dn.dk)
- Danmarks Sportsfiskerforbund (post@sportsfiskerforbundet.dk)
- Friluftsrådet Limfjord Syd, (ajj-7600ebspeed.dk)
- Det Økologiske Råd, Blegdamsvej 4B, 2200 København N (husdyr@ecocouncil.dk)
- Dansk Ornitologisk Forening, Vesterbrogade 140, 1620 København V, (natur@dof.dk, viborg@dof.dk)
- Naboer

BILAG 1. SITUATIONSPLAN

