



Revurdering af Miljøgodkendelse

Lovbekendtgørelse nr. 718 af 8/7 2019 om godkendelse og tilladelse m.v. af husdyrbrug § 40

**Svinebruget Søndergade 95,
9493 Saltum**

Offentliggørelse: 24. oktober 2019



**JAMMERBUGT
KOMMUNE**

Indholdsfortegnelse

Ejer og driftsforhold	3
Revurderingens omfang	3
Særregler for IE-husdyrburg.....	4
Sagens forløb - offentlighed - afgørelse	4
Påbud	5
Næste revurdering.....	6
Klage og søgsmål vejledning	6
Påbud af nye vilkår og vilkårsændringer	7
Staldindretning.....	7
Lugt- og støvgéner	8
Støj	8
Fluer og skadedyr	9
Affald og miljøfarlige stoffer	9
Fodring	9
Forbrug af el og vand.	10
Management.....	10
Tilsyn, kontrol og egenkontrol.....	10
Vurdering af ammoniakbelastning.....	11
Ammoniakfordampning og naturområder	11
Bedst Anvendelig Teknik (BAT).....	12
Vurdering af øvrige områder	12
Foder	12
Gødningsopbevaring	13
Energi- og råvareforbruget	13
Management og forebyggelse af uheld	14
Affald	14
Øvrige områder.....	15

Ejer og driftsforhold

Dato:	24. oktober 2019
CVR nr.:	29447616
Matr. nr. og Ejerlav:	5c, Østrup By, Saltum
Adresse:	Søndergade 95, 9493 Saltum
Virksomheds ejer:	N. Kronborg Lundgaard
Ansøger:	N. Kronborg Lundgaard
Ansøgningsskema nr.:	207713 Version nr.: 2
Tilsynsmyndighed:	Jammerbugt Kommune
Udarbejdet af:	Lisbeth Kromann

Revurderingens omfang

Husdyrbruget på Søndergade 95, 9493 Saltum, der er ejet af Kronborg Lundgaard, har en miljøgodkendelse, der er fra 10. februar 2003, og som er meddelt efter § 33 i miljøbeskyttelsesloven.

En miljøgodkendelse skal revurderes første gang efter 8 år, og herefter minimum hvert 10. år. Dette er første revurdering af miljøgodkendelsen. Hovedformålet med revurderingen er at sikre, at husdyrbrugets indretning og drift er baseret på tidssvarende og miljøvenlig teknik; BAT (Bedste Anvendelige Teknologi).

Revurderingen sker efter husdyrbrugsloven¹ og husdyrgodkendelsesbekendtgørelsen², og afgørelsen træffes med hjemmel i husdyrbrugslovens § 39, jf. §41.

Ejer har redegjort for BAT på 6 områder, som kommunen efterfølgende har vurderet:

- Staldindretning
- Fodring
- Opbevaring og behandling af husdyrgødning
- Udbringning af husdyrgødning
- Forbrug af vand og energi
- Management, dvs. hvordan bedriften ledes og styres i forhold til miljø og natur
- Samt redegjort for affald i.r.t. affaldshierarkiet.

Derudover har kommunen vurderet:

- Bedriftens totale belastning med ammoniak til værdifuld natur i nærområdet

Kommunen vurderer, at totalbelastningen af nærmeste Natura 2000-område (kategori 1-natur) og nærliggende særligt værdifuld natur (kategori 2-natur) ikke overstiger de gældende grænseværdier.

Kommunen vurderer, at der ikke er baggrund for at stille krav vedrørende lugt fra anlæget.

Kommunens vurderinger har medført nye vilkår, som sikre at husdyrbruget udnytter energi- og råvareforbruget mest effektivt, at risikoen for uheld mindskes, samt at dokumentation af produktionen i tilfælde af afvigende værdier i gødningsregnskabet sikres.

¹ Lovbekendtgørelse nr. 520 af 1.5.2019 om husdyr og anvendelse af gødning m.v. (husdyrbrugsloven)

² Bekendtgørelse nr. 718 af 8.7.2019 om godkendelse og tilladelse m.v. af husdyrbrug (husdyrgodkendelsesbekendtgørelsen)

Særregler for IE-husdyrbrug

Da husdyrbruget er et IE-brug, er det omfattet af nogle særregler i Husdyrgodkendelsesbekendtgørelsen (§43-§46), som der bl.a. omfatter følgende:

- Der skal indføres et miljøledelsessystem senest den 21. februar 2021
- Husdyrbruget skal straks underrette kommunen ved manglende overholdelse af godkendelsesvilkår og straks træffe de nødvendige foranstaltninger for at vilkårene igen overholdes.
- Husdyrbruget skal senest 4 uger efter driftsophør meddele det til kommunen sammen med en række oplysninger.

Sagens forløb - offentlighed - afgørelse

Jammerbugt Kommune sendte et oplæg om revurdering til ejeren den 11. september 2018. Kommunen annoncerede indledningen af revurderingen på Digital Miljø Administration (<https://dma.mst.dk/>) den 18. februar 2019. Der var frist til afgivelse af bemærkninger på 3 uger frem til og med den 11. marts 2019. Der indkom ingen bemærkninger i denne første høringsfase.

Udkastet til kommunens afgørelse – resultatet af revurderingen – blev den 27. september 2019 sendt til ejer og han konsulent. Ejer blev samtidig varslet om de nye og ændrede vilkår. Høringsfristen var 3 uger og frem til 18. oktober 2019. Der indkom ingen bemærkninger.

Kopi af denne afgørelse er sendt til:

- N Kronborg Lundgaard
- Konsulent Camilla Lerbjerg Thomsen, Landbonord via e-mail: clt@landbonord.dk
- Sundhedsstyrelsen: Embedslægeinstitutionen Nord – e-mail: senord@sst.dk
- Danmarks Fiskeriforening, H.C. Andersens Boulevard 37, 1553 København V – e-mail: mail@dkfisk.dk.
- Ferskvandsfiskeriforeningen for Danmark, Kirkedalsvej 4, Vedslet, 9732 Hovedgård – e-mail: nb@ferskvandsfiskeriforeningen.dk.
- Arbejderbevægelsens Erhvervsråd, Reventlowsgade 14,1, 1651 København V e-mail: ae@ae.dk.
- Det Økologiske Råd, Blegdamsvej 4B, 2200 København N – e-mail: husdyr@ecocouncil.dk
- Danmarks Naturfredningsforening, Masnedøgade 20, 2100 København Ø – e-mail: dnjammerbugt-sa-ger@dn.dk
- Danmarks Sportsfiskerforbund – e-mail: lbt@sportsfiskerforbundet.dk.
- Dansk Ornitologisk Forening, Vesterbrogade 140, 1620 Kbh. V – e-mail: natur@dof.dk

Revurderingen offentliggøres ved annoncering på Digital Miljø Administration (<https://dma.mst.dk/>) og til orientering i ugeavisen.

Påbud

Jammerbugt Kommune meddeler hermed påbud om vilkårsændringer i henhold til husdyrbrugsloven³.

Vilkårsændringen består af følgende:

Nye vilkår: markeret med (n)

Ændrede vilkår: markeret med (æ)

Vilkår i miljøgodkendelsen fra 2003, der uændret videreføres: markeret med *

Med denne afgørelse bortfalder en lang række vilkår fra miljøgodkendelsen fra 2003. Bortfaldne vilkår er kommenteret i nedenstående.

Vilkår 2, 7, 9, 17, 19 er udtaget, da de omhandler forhold udenfor bygningsmatriklen, som ikke er omfattet af miljøgodkendelse.

Vilkår 3 (beholderkontrol), 5 (husdyrgødningsbekt.), 6 (udbringning af gylle), 20 (døde dyr), 21 og 22 (bekæmpelsesmidler og rengøring af marksprøjte), 27 (nedsivningsanlæg), 34 (rotter), (37 og 39-42 (husdyrgødning), 43 (tilsynsmyndighed) er udtaget, da de er reguleret af anden lovgivning.

Vilkår 26 om vaskeplads ved gyllebeholder er udtaget, da det ikke er relevant længere. Der anvendes maskinstation til gylleudbringning, og der er en vaskeplads (til sprøjte) på ejendommen.

Vilkår 28 er udtaget, da det betragtes som en særskilt udledningstilladelse, som reguleres i henhold til Miljøbeskyttelseslovens kapitel 4 og Spildevandsbekendtgørelsen.

Vilkår 35 (vilkår 23 i denne afgørelse) der kun delvist videreført. Udbringning af pesticider på marker er reguleret af anden lovgivning, og overholdelse af kommunens affaldsregulativ er allerede nævnt under affaldsvilkårene. Der er indsat 3 nye vilkår (26-28) om dokumentation ved evt. afvigende værdier i gødningsregnskabet.

Følgende vilkår i miljøgodkendelsen er ændret:

Vilkår 4 om dyreenheder er præciseret i nyt vilkår 1.

Vilkår om støj (vilkår 29-32) er præciseret i nye vilkår 9-10.

Vilkår 33 om fluebekæmpelse) er opdateret i nyt vilkår 11.

Nye vilkår er nærmere omtalt i afsnittet "Vurdering af øvrige områder".

De påbudte vilkår erstatter vilkårene i miljøgodkendelsen fra 2003.

Bedriften skal til enhver tid leve op til gældende regler i love og bekendtgørelser - også selv om disse regler måtte være skærpende i forhold til vilkårene i miljøgodkendelsen og revurderingerne.

³ § 39, jf. § 41 i husdyrbrugsloven

Næste revurdering

Næste regelmæssige revurdering af denne miljøgodkendelse skal ifølge loven finde sted efter senest 10 år, dvs. i 2029.

Klage og søgsmål vejledning

Denne afgørelse kan påklages til Miljø- og Fødevarerklagenævnet af:

- Ansøger
- Enhver, der har individuel, væsentlig interesse i sagens udfald
- Sundhedsstyrelsen
- Lokale foreninger og organisationer, der har beskyttelse af natur og miljø samt rekreative interesser som hovedformål, og som har meddelt kommunalbestyrelsen, at de ønsker underretning om afgørelsen
- Landsdækkende foreninger og organisationer i det omfang, de har klageret over den konkrete afgørelse, jævnfør Miljøbeskyttelseslovens §§ 99 og 100.

Hvis du ønsker at klage over denne afgørelse, kan du klage til Miljø- og Fødevarerklagenævnet. Du klager via Klageportalen, som ligger på www.borger.dk og www.virk.dk. Du logger på www.borger.dk eller www.virk.dk, ligesom du plejer, typisk med NEM-ID. Klagen sendes gennem Klageportalen til den myndighed, der har truffet afgørelsen.

En klage er indgivet, når den er tilgængelig for myndigheden inden for klagefristen. Når du klager, skal du betale et gebyr på kr. 900 for privatpersoner og 1.800 for virksomheder og organisationer. Du betaler gebyret med betalingskort i Klageportalen.

Miljø- og Fødevarerklagenævnet skal som udgangspunkt afvise en klage, der kommer uden om Klageportalen, hvis der ikke er særlige grunde til det. Hvis du ønsker at blive fritaget for at bruge Klageportalen, skal du sende en begrundet anmodning til den myndighed, der har truffet afgørelse i sagen. Myndigheden videresender herefter anmodningen til Miljø- og Fødevarerklagenævnet, som træffer afgørelse om, hvorvidt din anmodning kan imødekommes.

Klager skal være modtaget senest 4 uger efter afgørelsen er meddelt og offentliggjort på Digital Miljø Administration (<https://dma.mst.dk/>), hvilket vil sige den 21. november 2019. Virksomheden informeres om eventuelle klager, når klagefristen er udløbet.

Eventuelle klager har ikke opsættende virkning med mindre Miljø- og Fødevarerklagenævnet bestemmer andet i henhold til Miljøbeskyttelseslovens § 96.

Denne afgørelse kan i henhold til miljøbeskyttelseslovens § 101 indbringes for domstolene indtil 6 måneder fra den dato, hvor afgørelsen er meddelt, eller hvis sagen påklages, inden 6 måneder efter, at den endelige administrative afgørelse foreligger.

Påbud af nye vilkår og vilkårsændringer

Markering af vilkår:

(n): nye vilkår

(*) : overførte vilkår fra miljøgodkendelsen af 10. februar 2003

(æ): vilkår der er ændret i.f.t. miljøgodkendelsen af 10. februar 2003

Staldindretning

1. Husdyrholdet skal være sammensat og staldindretning m.v. skal være i overensstemmelse med oversigten nedenfor: (æ)

Dyrehold	Staldsystem (gulvsystem og ud- mugningssystem)	Vægt	antal individer (årsproduktion)	Antal stipladser	DE
Slagtesvin	Drænet gulv + spalter (33%/67%)	32-107 kg	8.900	>2.000	228

Oversigt over staldafsnit:

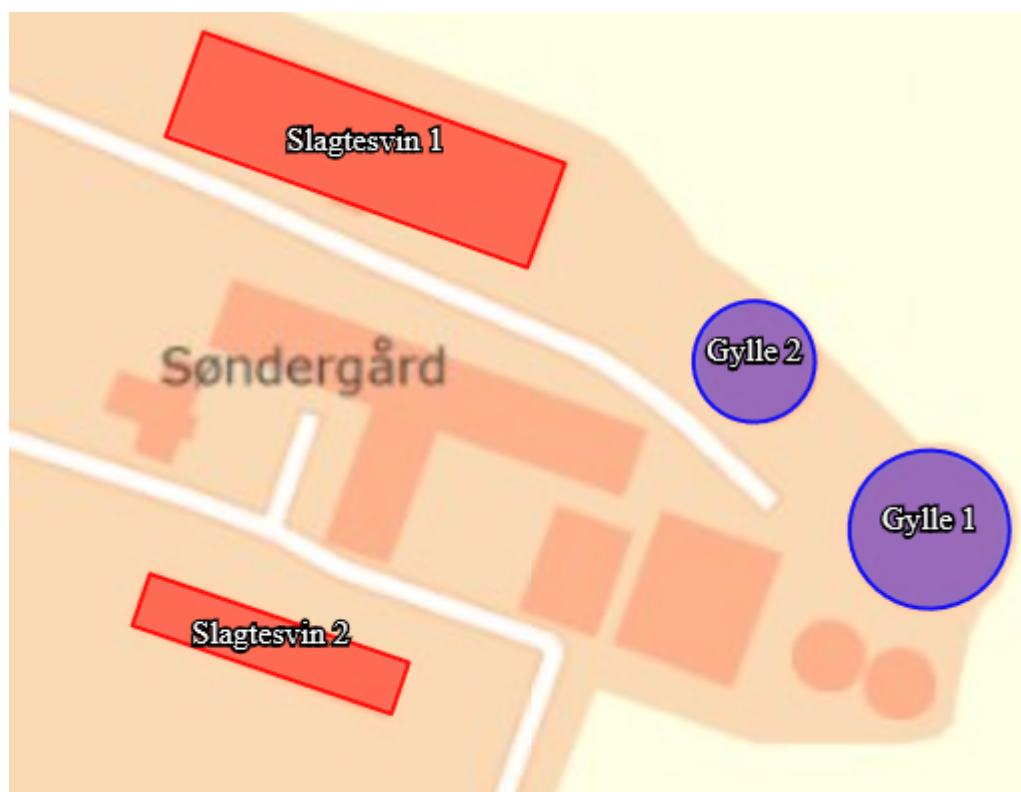

Lugt- og støvgéner

2. Driften af husdyrbruget må ikke give anledning til lugtgéner, der af tilsynsmyndigheden anses for at være væsentlige.*
3. Staldventilation skal indrettes, så lugtudslip ikke giver væsentlige gener ved nabobeboelse.*
4. Udsugning fra den nordligt beliggende stald skal være lodret gennem afkast uden af-dækning. Afkasthastigheden skal være mindst 7 m pr. sekund.*
5. Hele ejendommen og dens omgivelser skal renholdes, så lugtgéner begrænses mest muligt.*
6. Hvis tilsynsmyndigheden skønner, at eventuelle klager vedrørende lugt fra ventilation af stalde er velbegrundede, skal virksomheden lade foretage undersøgelse af forskellige lugtkilder og/eller behandling af afkastluften, således at lugten udenfor stalde formindskes.*
7. Virksomheden må ikke give anledning til væsentlige støvgéner.*
8. Støv i lade/foderrum skal holdes inde for lukkede døre. De udvendige foder- og gastætte siloer skal være lukkede, så der ikke kan komme støv ud til omgivelserne.*

Støj

9. Den eksterne støjbelastning fra landbrugsdriften på ejendommens bygningsparcel, herunder fra stalden og gyllebeholderen, må i intet punkt - målt på nærmeste naboejendom med tilhørende udendørs arealer i tilknytning til boligen - overstige nedenstående værdier. De angivne værdier for støjbelastningen er de ækvivalente, korrigerede lyd niveauer i dB(A). (æ)

Dag	Kl.	Reference	dB(A)
Mandag-Fredag	07-18	8 timer	55
Lørdag	07-14	8 timer	55
Lørdag	14-18	8 timer	45
Søn- og helligdage	07-18	8 timer	45
Alle dage	18-22	1 timer	45
Alle dage	22-07	0,5 timer	40
Spidsværdi	22-07	-	55

10. Hvis kommunen finder det nødvendigt, skal ejer for egen regning lade udføre støjmålinger og/eller -beregninger af støjen fra husdyrbruget for at dokumentere, at støjgrænserne i ovenstående vilkår er overholdt. Hvis grænserne konstateres overholdt, kan der

højest pålægges ejer at få foretaget én støjmåling og eller -beregning om året. Målinger/beregningerne skal udføres og rapporteres som "Miljømåling – ekstern støj" af en enhed, som er optaget på Miljøstyrelsens liste over godkendte laboratorier. Virksomhedens støj skal dokumenteres ved måling eller efter gældende vejledninger fra Miljøstyrelsen, pt. Nr. 6/1984 om Måling af ekstern støj og nr. 5/1993 om Beregning af ekstern støj fra virksomheder. Målinger/beregningerne skal foretages på/for de mest støjbelastede områder udenfor virksomhedens grund og under de mest støjbelastede driftsforhold - eller efter anden aftale med kommunen. (æ)

Fluer og skadedyr

11. Der skal foretages en effektiv fluebekæmpelse i overensstemmelse med de af Aarhus Universitet, Institut for Agroøkologi, fastsatte retningslinjer herom. (æ)

Affald og miljøfarlige stoffer

12. Farligt affald (olie- og kemikalieaffald) samt øvrigt affald, skal bortskaffes i henhold til kommunes regulativer eller efter kommunens anvisning. *

13. Farligt affald (olie- og kemikalieaffald) skal opbevares i tromler, beholdere eller anden egnet emballage. Oplagspladsen skal være under tag og med tæt bund. Oplaget af affald skal være afgrænset af en kant, så spild af flydende stoffer, svarende til indholdet af den største beholder kan tilbageholdes. *

14. Medicin/medicinrester skal opbevares miljø- og sundhedsmæssigt forsvarligt i et separat, aflåst rum eller skab.*

15. Arealerne omkring bygningerne og tilkørselsveje skal holdes fri for affald. *

Fodring

16. Foderblandinger til slagtesvin skal være tilsat fytase i henhold til normer for næringsstoffer, og der skal anvendes optimerede foderblandinger indenfor hver dyregruppe (fase-fodring) for at opnå bedste foderudnyttelse. (n)

Forbrug af el og vand.

17. Den mekaniske ventilation i stalde skal vedligeholdes og rengøres således, at det altid fungerer optimalt, og der ikke bruges energi på unødigt ventilation. Dokumentation skal forevises kommunen på forlangende. (n)
18. Der skal anvendes LED-pærer eller lysstofrør i driftsbygningerne, hvor det er muligt. (n)

Management

19. Hvis der sker driftsforstyrrelser/uheld, der kan medføre væsentlig forurening kontaktes alarmcentralen på tlf. nr. 112.*
20. Håndtering af gylle skal altid foregå under opsyn, således at spild undgås.*
21. Kommunens forskrift for opbevaring af olie og kemikalier skal følges.(n)
22. Der skal udarbejdes en beredskabsplan, der viser, hvornår og hvordan der skal reageres ved uheld, der kan medføre konsekvenser for det eksterne miljø. Planen skal være kendt af de ansatte, og skal holdes ajour.(n)

Tilsyn, kontrol og egenkontrol

23. På tilsynsmyndighedens forlangende skal virksomheden dokumentere overholdelse af vilkårene herunder aftagere af affald, leverandører af hjælpestoffer m.v.*
24. Der skal til enhver tid foreligge dokumentation for, at affald i form af farligt affald, døde grise, erhvervsaffald (jern, træ, beton, plastik, pap og papir) bortskaffes miljømæssigt forsvarligt.*
25. Beholdere skal mindst en gang om året tømmes, således at inspektion og vedligeholdelse kan udføres. Dato for inspektion, samt reparation skal angives i logbog. (n)
26. Når Kommunen på tilsyn forlanger det, skal eventuelle afvigende værdier i gødningsregnskabet i forhold til standardværdier kunne dokumenteres ved f.eks. effektivitets-/produktionskontrol, foderkontrol, ajourførte foderplaner, og afregninger fra slagteri eller lignende. (n)
27. Den ovennævnte dokumentation skal have en sådan form, at den tydeligt kan vise, at vilkårene i godkendelsen og revurderingen er overholdt – uanset evt. driftsmæssig sammenhæng med andre produktionsanlæg.(n)
28. Dokumentation skal opbevares i mindst 5 år. Kommunen skal ved tilsyn og kontrol have adgang til al den nævnte dokumentation. (n)

Vurdering af ammoniakbelastning

Ammoniakfordampning og naturområder

Godkendelsesbekendtgørelsen fastlægger grænser for, hvor meget ammoniak fra et husdyrbrug, der må lande på nærliggende Natura 2000-områder (kategori 1-natur) og på nærliggende, særligt udvalgte naturområder (kategori 2-natur). Dette "totaldepositionskrav" skal husdyrbruget stilles overfor, også når der foretages en revurdering.

Kravet i forhold til de internationalt beskyttede Natura 2000-områder (kategori 1-natur) er maksimalt en total deposition af ammoniak på 0,2 – 0,7 kg N/ha/år, afhængig af antallet og størrelsen af øvrige husdyrbrug i nærområdet. Kravet i forhold til kategori 2-natur er maksimalt 1,0 kg N/ha/år.

Beregninger af bedriftens samlede fordampning af ammoniak fra stalde og lagre er foretaget i Husdyrgodkendelse.dk. Ammoniakfordampningen er på 5.786 kg N/år. Beregningerne bygger på de aktuelle data vedr. bedriften og de vilkår, der fremgår af ejendommens miljøgodkendelse og denne revurdering.

Det nærmeste Natura 2000-område ligger ca. 830 m nord for bedriften, se nedenstående kort. Den totale deposition af ammoniak fra anlægget i det udvalgte punkt 1, er af ansøgningsystemet beregnet til 0,2 kg N/ha/år.

Kategori 2-natur er højmoser, lobeliesøer og heder over 10 ha samt overdrev over 2,5 ha. Nærmeste registreret kategori 2-natur er et overdrev beliggende ca. 2.200 m vest for ejendommen, se kortet nedenfor. Den totale deposition med ammoniak på overdrevet er af ansøgningsystemet beregnet til 0,1 kg N/ha/år.

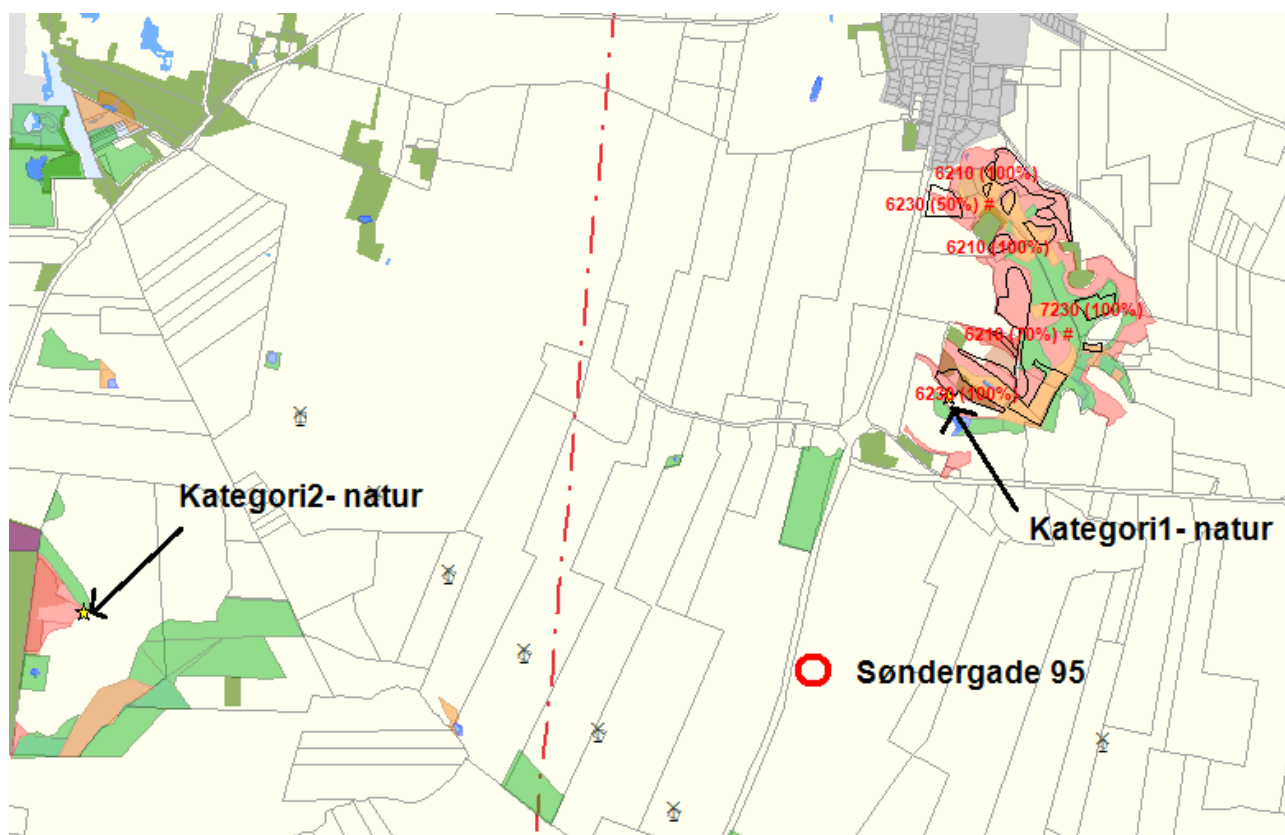

Jammerbugt kommunen konkluderer derfor, at totaldepositionen af ammoniak fra anlægget ikke overstiger grænserne, hverken i forhold til kategori 1-natur eller kategori 2-natur. Der er derfor ikke behov for at stille yderligere vilkår vedr. ammoniakfordampningen fra anlægget.

Bedst Anvendelig Teknik (BAT)

Husdyrbrug skal ved revurdering overholde kravet om at overholde BAT, hvis ammoniakemissionen er over 750 kg N. Det betyder, at emissionen fra produktionen skal reduceres til et niveau, der svarer til emissionen ved anvendelse af den bedste tilgængelige teknik.

BAT er fastlagt for hvert staldafsnit for sig ud fra produktionsarealets størrelse i m² og emissionsfaktoren for den enkelte dyre- og stalddtype. BAT niveauet er fastlagt i godkendelsesbekendtgørelsen og den maksimale emission for husdyrbruget er beregnet i www.husdyrgodkendelse.dk.

For det konkrete husdyrbrug er BAT-kravet beregnet til 5786 kg N/år og produktionens faktiske emission er 5786 kg N/år (fordelt på 5285 kg N/år fra stalde og 501 kg N/år fra gødningslagre). BAT-kravet er således overholdt.

Som udgangspunkt finder kommunen, at BAT-niveau for ammoniakfordampningen skal svare til en beregning foretaget ud fra Miljøstyrelsens vejledende emissionsgrænseværdier opnåelige ved anvendelse af bedste tilgængelige teknik.

Jammerbugt Kommune finder hermed, at de nødvendige foranstaltninger til at forebygge og begrænse forurening med ammoniak ved anvendelse af den bedste tilgængelige teknik er truffet.

Vurdering af øvrige områder

Foder

Ejer har i forbindelse med revurderingen beskrevet, hvilke tiltag der tages på bedriften vedrørende foder for at reducere udskillelsen af fosfor og kvælstof, se følgende uddrag af notat fra konsulent:

"Der anvendes indkøbt foder på ejendommen. Der anvendes fasefodring til slagtesvinene, således at der anvendes forskellige foderblandinger i perioden fra indsætning til slagtning. Ved fasefodring er det muligt at fodre slagtesvinene efter deres næringsstofbehov i de forskellige vægtklasser. Derved reduceres udskillelsen af kvælstof og fosfor. De anvendte foderblandinger tilsættes enzymet fytase, hvorved fordøjeligheden af foderet naturlige indhold af fosfor øges og udskillelsen af fosfor med gødningen reduceres".

Der er indsat vilkår om fasefodring og tilsætning af fytase.

Jammerbugt Kommune vurderer på denne baggrund, at husdyrbruget udnytter energi- og råvareforbruget mest effektivt og dermed lever op til BAT.

Gødningsopbevaring

Ejer har i forbindelse med revurderingen beskrevet, hvilke tiltag der tages på bedriften vedrørende opbevaring af husdyrgødning, se følgende uddrag af notat fra konsulent.

"Gyllen opbevares i ejendommens gylletanke på hhv. 771 og 1.825 m³. Begge tanke har naturligt flydelag. Der føres 10-års beholderkontrol af godkendt firma og tankene tømmes normalt en gang årligt med henblik på inspektion". "Der omrøres kun i gyllen umiddelbart før tømning af beholderen".

Flydelag og beholderkontrol er reguleret af generel lovgivning.

Der er indsat vilkår om, at beholdere mindst en gang årligt skal tømmes med henblik på inspektion og vedligeholdelse samt føring af logbog herom.

Jammerbugt Kommune vurderer på denne baggrund, at husdyrbruget med hensyn til gødningsopbevaring lever op til BAT.

Energi- og råvareforbruget

Ejer har i forbindelse med revurderingen beskrevet, hvilke tiltag der er taget eller løbende tages for at reducere forbruget af el og vand, se følgende uddrag af notat fra konsulent:

"Der er mekanisk ventilation i alle staldafsnit. Ventilationsanlægget optimeres løbende og indstillinger justeres. Der foretages hyppigt eftersyn og rengøring af luftkanaler, herved undgås modstand i ventilationssystemet.

I stalde og ved udendørsbelysning anvendes der lavenergibelysning. Der anvendes timer på såvel udendørs belysning og lys i stalde. Der er ikke lys i staldene om natten.

Al strømforbrug registreres og følges op.

Mht. vandforbrug foretages der jævnligt tilsyn og kalibrering af drikkekopper med tanke på at afdække og reparere lækager. De enkelte staldafsnit rengøres med højtryksrensere efter hvert hold. Der anvendes iblødsætning for at reducere vandforbrug til vask af stalde.

Al vandforbrug registreres og følges op".

"I takt med udskiftning af nedslidte ventilatorer og belysning vil der blive etableret energibesparende løsninger."

Der er indsat vilkår vedrørende vedligeholdelse og rengøring af ventilationsanlæg og vedrørende anvendelse af LED-pærer eller lysstofrør.

Jammerbugt Kommune vurderer på denne baggrund, at husdyrbruget udnytter energi- og råvareforbruget mest effektivt og dermed lever op til BAT.

Management og forebyggelse af uheld

Ejer har i forbindelse med revurderingen beskrevet, hvilke tiltag der tages på bedriften vedrørende generel management, se følgende uddrag af notat fra konsulent.

"Herunder beskrives ansøgers tilgang til management på ejendommen ift. produktionen:

- *Der udarbejdes mark- og gødningsplan i henhold til lovkrav, således at tildelingen af næringsstoffer til afgrøderne optimeres*
- *Der er tilknyttet en række fagkonsulenter, der gennemgår bedriften med ejer og medarbejdere efter behov.*
- *Bedriften har fast dyrlægeaftale hvor besætningens sundhedstilstand og behandlingsbehov gennemgås.*
- *Fodersammensætning og fodringsstrategi evalueres og tilpasses løbende, således at nyeste viden anvendes.*
- *Der føres sprøjtejournal, medicinjournal og logbog for gylletanke.*
- *Gylletanke bliver kontrolleret hvert 10. år af autoriseret kontrollant.*
- *Evt. personale uddannes løbende gennem kurser og efteruddannelse.*
- *Ved påfyldning af marksprøjte sikres at der ikke sker overløb.*
- *Der er vandforsyning fra lukket system.*
- *Gyllepumpning foregår under opsyn.*
- *Energi- og vandforbrug registreres og følges op.*
- *Der er lavet beredskabsplan således at evt. uheld kan stoppes og konsekvensen for det omgivende miljø begrænses mest muligt. Beredskabsplan opdateres hvert år".*

Der er indsat vilkår om, at der skal foreligge en opdateret beredskabsplan. Den nævnte beredskabsplan for bedriften skal beskrive hvordan medarbejdere og ejer skal handle i tilfælde af brand, overløb af gylle, kemikalie- og oliespil samt strømsvigt m.v.. Hensigten er at begrænse de miljømæssige konsekvenser i tilfælde af et uheld.

Endvidere er der indsat vilkår om dokumentation i tilfælde af eventuelle afvigende værdier i gødningsregnskabet i forhold til standardværdier med henblik på dokumentation for overholdelse af produktionstilladelsen.

Jammerbugt Kommune vurderer på denne baggrund, at der er truffet de nødvendige foranstaltninger vedrørende management og egenkontrol til overholdelse BAT. Endvidere at der er truffet de nødvendige foranstaltninger til forebyggelse af uheld.

Affald

Ejer har i forbindelse med revurderingen beskrevet, hvilke tiltag der tages på bedriften vedrørende affald, se følgende uddrag af notat fra konsulent.

"Husdyrbruget Søndergade 95 håndterer generelt affald efter gældende lovgivning på området. Der er afhentningsaftaler for de største affaldsfraktioner, herunder restaffald.

Husdyrbrugets produktion af slagtesvin frembringer meget begrænsede mængder affald.

Størstedelen af affaldet kommer fra emballage fra indkøbt foder, paller, sækkevarer, pap og diverse mindre fraktioner af affald. Herunder kan specielt affald fra processen med inseminering af søer nævnes, som i hovedsag består af plastikaffald.

Derudover er der en begrænset mængde klinisk risikoaffald i form af brugte kanyler.

Husdyrbruget forebygger affaldsdannelse ved korrekt bestilling af varer, i passende mængder, således at mængden af emballage er begrænset mest muligt.

Emballage genanvendes i den grad det er muligt. Herunder kan nævnes at paller kan nyttiggøres til andre formål på gården hvis de ellers er i god stand. Derudover afleveres metalskrot til jernhandler, til genanvendelse.

Alle affaldsfraktioner, som ikke kan genanvendes, bortskaffes i henhold til gældende lovgivning og kommunale retningslinjer på området.”

Jammerbugt Kommune vurderer på denne baggrund, at husdyrbruget drives på en sådan måde, at affaldshierarkiet iagttages.

Øvrige områder

Vilkår fra miljøgodkendelsen fra 2003 er videreført vedrørende lugt og støv, og støjvilkårene er præciseret.

Der er ikke hjemmel i husdyrgodkendelsesbekendtgørelsen til at kræve beskyttelsesniveauerne for lugt (jf. bilag 3 i bekendtgørelsen) overholdt i forbindelse med en revurdering. Da der ikke er tale om nogen udvidelser eller ændringer af husdyrproduktionen i forbindelse med denne revurdering, forventes der heller ingen ændringer i lugtniveauet.

Øvrige punkter/områder i relation til §35 i Husdyrgodkendelsesbekendtgørelsen vurderes, i det omfang de er relevante, at være inddraget i ovenstående.

Bilag – situationsplan



Bilag – (bilag 3 fra miljøgodkendelse fra 2003 – plantegning af nordligt beliggende slagtesvinestald).

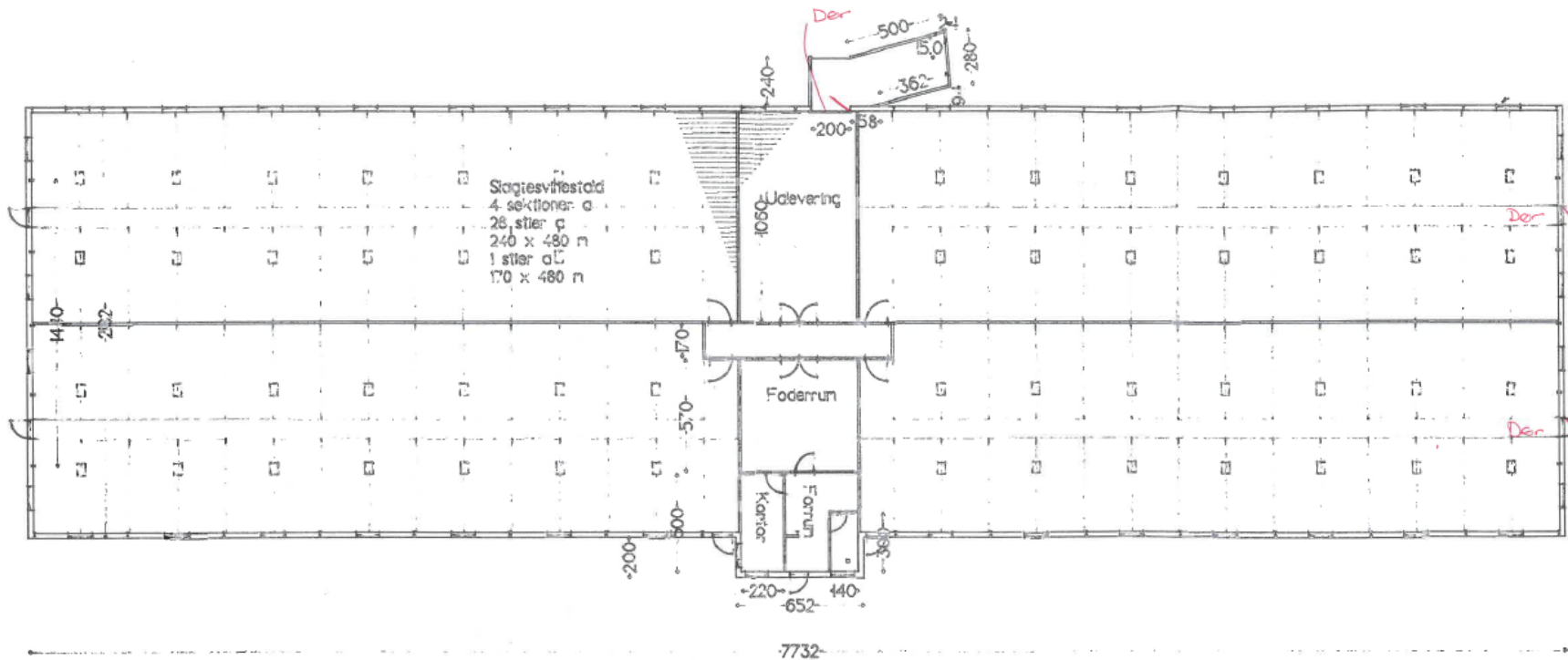

BS 2002-13

30 MAJ 2002
BILAG

Denne tegning tilhører Murerfirmaet Svend Aage Christensen A/S og må ikke kopieres eller videregives uden dennes tilladelse

Bygherre: Kronborg Lundgård Saltun
 Emne: Ny slagtesvinestald

Murerfirmaet Svend Aage Christensen A/S
 Dybvadvej 100 8740 Jerslev
 Tlf. 98 83 42 44
 Fax 98 83 42 22
 A/S reg. nr. 32.748

Plantegning

Metr. nr. 1:200
 Dato: 13.05.2002

Tegn nr. 903.1
 Sign. HHT Bilag 3