



RYSLINGE KOMMUNE

Teknisk Forvaltning

5

Ryslinge Skytteforening
v/Torben Jakobsen
Primulavænget 2
5856 Ryslinge

Dato 7. aug. 1996

J.nr.

Sagsbeh. PP/jbh

Lokal tlf. nr. 200

TIL ORIENTERING

INDGÅET Den er blevet påklaget men miljøstyret
- 8 AUG. 1996 har stadfæstet. Der er ikke indgæet
klager til miljøklagecenteret.

Fyns Amt

Vedr.: Godkendelse af skydebaneanlægget, Ryslinge Skydebane, på ejendommen matr.
nr. 3h Lørup by, Ryslinge, beliggende Lørupvej 7A, 5750 Ringe.

Godkendelsen omfatter hele skydebaneanlægget.

Ryslinge Kommune meddeler herved, i henhold til kap. 5 i lovbekendtgørelse nr. 590 af 27. juni 1994 om miljøbeskyttelse og Miljøministeriets bekendtgørelse nr. 794 af 9. december 1991 om godkendelse af listevirksomheder, godkendelse af skydebaneanlægget, Ryslinge Skydebane, beliggende Lørupvej 7A, 5750 Ringe.

Afgørelsen meddeles på de af MLK udarbejdede "Forudsætninger og vilkår" af 19. juni 1996 samt på basis af "Miljøteknisk redegørelse" af 19. juni 1996.

Opmærksomheden henledes på, at godkendelsen kun omfatter forholdet til miljøbeskyttelsesloven, og at godkendelsen bortfalder, såfremt denne ikke er benyttet indenfor 2 år fra dato. Øvrige tilladelser eller godkendelser skal indhentes særskilt.

Klagevejledning

Eventuel klage over denne godkendelse skal indgives til Miljøstyrelsen inden 4 uger fra offentliggørelse, der sker ved annoncering i dagspressen den 14. august 1996.

Klagen fremsendes gennem Ryslinge Kommune, Teknisk Forvaltning, Graabjergvej 3A, 5856 Ryslinge.

Fyns amtskommune
J.nr. 8-76-4-477-1-93

Ryslinge Kommune
Kommunekontoret
Graabjergvej 3A
5856 Ryslinge

Telefon 62 67 11 10
Direkte tlf. 62 67 11 56 + lok. nr.
Telefax 62 67 17 10
Giro nr. 7 05 15 81

Telefontider
Mandag-onsdag 8.00-15.00
Torsdag 8.00-18.00
Fredag 8.00-12.00

Åbningstider
Mandag-onsdag 9.30-13.00
Torsdag 9.30-13.00 og 15.00-18.00
Fredag 9.30-12.00

Eventuelt sagsanlæg skal, i henhold til lovens § 10, anlægges inden 6 måneder fra offentliggørelsen af denne afgørelse, eller - hvis sagen påklages - inden 6 måneder efter at endelig afgørelse foreligger.

Med venlig hilsen

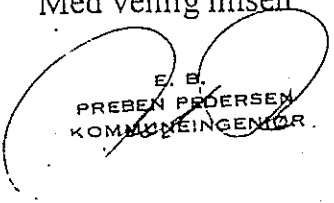

E. B.
PREBEN PEDERSEN
KOMMUNEINGENIØR

Kopi sendt til:

- Fyns Amt, Teknik- og miljøforvaltningen, Ørbækvej 100, 5220 Odense SØ
- Embedslægeinstitutionen for Fyns Amt, Tolderlundsvej 2, 5000 Odense C
- Arbejdstilsynet Kreds Fyn, Dannebrogsgade 1, 5000 Odense C
- MLK FYN I/S, Lille Tombjerg Vej 24, 5220 Odense SØ
- Gdr. Gunnar Landtved, Lørupvej 7, 5750 Ringe

19. juni 1996
VB/rb 17545
954156

**Forudsætninger og vilkår
for
godkendelse af skydebaneanlæg på
matr. nr. 3b, Lørup By, Ryslinge Sogn,
beliggende Lørupvej 7A, 5750 Ringe.
(RYSLINGE SKYDEBANE)**

Grundlaget for godkendelsen.

Ved skrivelse af 22. december 1994 er Ryslinge Kommune ansøgt om godkendelse i henhold til miljøbeskyttelsesloven af et skydebaneanlæg, beliggende Lørupvej 7A, 5750 Ringe.

MLK har bistået kommunen med den miljøtekniske vurdering af det ansøgte.

Virksomheden er omfattet af § 39 i lovbekendtgørelse nr. 590 af 27. juni 1994 om miljøbeskyttelse og er i henhold til Miljøministeriets bekendtgørelse nr. 794 af 9. december 1991 godkendelsespligtig med listebetegnelsen J5 "Udendørs skydebaner".

Forudsætningerne for vurdering af ansøgningen er indeholdt i MLK's miljøtekniske redegørelse af 19. juni 1996.

Godkendelsens vilkår er præciseret i "Godkendelsesvilkår efter miljøbeskyttelseslovens kapitel 5"

**Godkendelsesvilkår
efter miljøbeskyttelseslovens
kapitel 5
for**

RYSLINGE SKYDEBANE
på matr. 3b, Lørup By, Ryslinge Sogn,
beliggende Lørupvej 7A, 5750 Ringe.

Følgende særlige vilkår er fastsat i henhold til lovbekendtgørelse nr. 590 af 27. juni 1994 om miljøbeskyttelse, og Miljøministeriets bekendtgørelse nr. 794 af 9. december 1991 om godkendelse af listevirksomheder:

1.0 Indretning og drift.

- 1.1 Skydebaneanlægget RYSLINGE SKYDEBANE skal være indrettet med en kortdistancebane i overensstemmelse med det ansøgte, jfr. afsnit 3 og bilag 5 i den miljøtekniske redegørelse af 26. februar 1996.
- 1.2 På kortdistancebanen må anvendes våben tilhørende klasse 9, jfr. Miljøstyrelsens vejledning nr. 2/1995: "Beregning og måling af støj fra skydebaner".

2.0 Støj og skydetider.

- 2.1 Skydebanens støjbelastning må ved omliggende beboelser ikke overstige 67 dB(A)l.
- 2.2 Skydebanen må benyttes i følgende tidsrum

i sommerperioden (maj-august):

2 ugentlige hverdage (mandag-fredag) kl. 18-21
4 week-endstævner:

lørdag kl. 09-20
søndag kl. 09-18

3.0 Affald.

- 3.1 Tomme patronhylstre skal bortskaffes i overensstemmelse med tilsynsmyndighedens (Ryslinge Kommunes) anvisninger.
- 3.2 Blyholdigt kuglefangsmateriale skal bortskaffes efter tilsynsmyndighedens anvisninger.

4.0 Tilsyn og kontrol.

- 4.1 Brugere af skydebanen skal inden sæsonstart fremsende en plan for sæsonens skydeaktivitet til tilsynsmyndigheden. Planen skal meddeles de omboende ved annoncering.
- 4.2 Brugere skal på tilsynsmyndighedens anmodning (dog maksimalt 1 gang pr. år) dokumentere, at støjgrænsen i vilkår 2.1 er overholdt.

Inden målinger/beregninger foretages, skal måleinstitution og undersøgelsesprogrammet godkendes af tilsynsmyndigheden

- 4.3 Såfremt målinger/beregninger efter tilsynsmyndighedens vurdering sandsynliggør, at godkendelsens vilkår overskrides, skal brugere af skydebanen efter tilsynsmyndighedens anmodning fremsende et projekt for afhjælpende foranstaltning(er) til vurdering ved tilsynsmyndigheden.

5.0 Egenkontrol.

- 5.1 Brugere af skydebaneanlægget skal føre journal over den faktiske skydeaktivitet (skydetider, våbentyper og skudmængde).

Driftsjournalen skal opbevares i mindst 3 år og forevises tilsynsmyndigheden på forlangende.

- 5.2 Senest den 1. marts skal driftsjournalen for det foregående kalenderår fremsendes til tilsynsmyndigheden.

Generelle forhold.

Skydebaneanlægget må ikke udvides eller ændres bygningsmæssigt eller driftsmæssigt på en måde, der indebærer forøget forurening, før udvidelsen eller ændringen er godkendt i henhold til §33 i miljøbeskyttelsesloven.

Indtil der er forløbet 8 år efter godkendelsens meddelelse, kan der kun meddeles forbud eller påbud, hvis

- der er fremkommet nye oplysninger om forureningens skadelige virkning.
- forureningen medfører miljømæssige skadevirkninger, der ikke kunne forudses ved godkendelsens meddelelse, eller
- forureningen i øvrigt går ud over det, der er lagt til grund for godkendelsen.

Når der er forløbet mere end 8 år efter godkendelsen, kan tilsynsmyndigheden ændre vilkårene heri, når det er miljømæssigt begrundet.

Der gøres opmærksom på miljøbeskyttelseslovens §21, hvoraf fremgår, at ejere og brugere af fast ejendom straks skal underrette tilsynsmyndigheden (Ryslinge Kommune), hvis de forårsager eller konstaterer forurening af ejendommens jord eller undergrund, samt på lovens §71 i henhold til hvilken virksomheden har pligt til at underrette tilsynsmyndigheden, såfremt driftsforstyrrelser eller uheld medfører væsentlig forurening eller fare herfor.

Der gøres endvidere opmærksom på, at olie- og kemikalieaffald skal opbevares og bortskaffes i overensstemmelse med gældende lovgivning, herunder Miljøministeriets bekendtgørelse nr. 804 af 15. december 1989 om olie- og kemikalieaffald med tilhørende kemikalieaffaldskort, samt gældende regulativ for olie- og kemikalieaffald.

Øvrigt affald bortskaffes i overensstemmelse med kommunens anvisninger (jfr. gældende renovationsregulativ).

Miljøteknisk redegørelse
for
Ryslinge Skydebane
på
matr.nr. 3b Lørup By, Ryslinge Sogn,
beliggende Lørupvej 7A, 5750 Ringe.

INDHOLDSFORTEGNELSE:

1. Indledning
2. Beliggenhed
3. Indretning og drift
4. Miljøteknisk vurdering

19. juni 1996
VB/rb 17522
954156

1. Indledning.

Ryslinge Kommune har ved skrivelse af 29. juni 1995 fremsendt en ansøgning fra Ryslinge Skytteforening om miljømæssig godkendelse af foreningens skydebane beliggende Lørupvej 7A, Lørup, 5750 Ringe, og anmodet MLK om at udarbejde en miljøteknisk redegørelse samt forslag til miljøgodkendelse.

Ansøgningen er fremsendt på baggrund af Miljøministeriets bekendtgørelse nr. 351 af 20 juni 1992 om indkaldelse af ansøgninger om godkendelse fra bestående listevirksomheder. Ansøgningsfristen for udendørs skydebaner (listepunkt J5) var den 1. januar 1995.

Behandlingen af ansøgningen skal ske i henhold til Miljøministeriets ny vejledning nr. 1/1995: "Skydebaner", som udkom maj 1995.

Skydebanen benyttes kun af Ryslinge Skytteforening.

MLK har modtaget følgende materiale til sagens behandling:

1. Ansøgning om godkendelse, dateret den 22. december 1994.
2. Oplysningsskema vedrørende anvendelse af kortdistanceskydebane.
3. Rapport udarbejdet af De Danske Skytteforeninger: "Støjberegninger for skydebaneanlæg nr. 23084, Ryslinge", dateret den 10. januar 1995.

Ryslinge Kommune har yderligere fremsendt kortmateriale i målforhold 1 : 1.000 og 1 : 10.000 over området, hvor skydebanen er beliggende.

MLK har besigtiget skydebanen den 24. oktober 1995.

Udkast til miljøteknisk redegørelse samt forudsætninger og vilkår er ved skrivelse af 8. marts 1996 fremsendt til Ryslinge Skytteforening.

MLK har den 23. april 1996 modtaget en udateret skrivelse fra De Danske Skytteforeninger Svendborg, v/Jørgen Rasmussen, som på vegne af Ryslinge Skytteforening gør indsigelse mod udkastets vilkår 2.2 og 5.1 vedrørende skydetider og egenkontrol.

På baggrund af indsigelsen blev der den 21. maj 1996 afholdt et møde på MLK med repræsentanter for De Danske Skytteforeninger.

2. Beliggenhed.

Skydebanens beliggenhed fremgår af bilag 1-4.

Skydebanen er i henhold til Kommuneplan 1993-2005 for Ryslinge Kommune beliggende i landzone (det åbne land). Fyns Amt er zonelovsmyndighed. Skydebanen er lovligt eksisterende i forhold til planlovgivningen, idet den er etableret før planlovens ikrafttræden i 1970.

Afstanden fra skydebanen til enkeltboliger i det åbne land og samlet bebyggelse er anført i TABEL 1.

Arealet, hvorpå skydebanen er beliggende, er lejet af skytteforeningen.

Afstand fra skydebanen til omkringliggende boliger		
retning	enkeltpoliger	samlet bebyggelse
mod nord	200 m	-
mod nordøst	100 m	600 m
mod øst	-	400 m
mod sydsydøst	350 m	-
mod sydvest	200 m	600 m
mod vest	600 m	-
mod nordvest	900 m	-

TABEL 1

3. Indretning og drift.

3.1 Indretning.

Skydebanens placering i forhold til de nærmeste omgivelser er vist i bilag 4. Det er uvist, hvornår banen blev anlagt, men formanden for foreningen, Torben Jakobsen, har oplyst, at banen har eksisteret på stedet i 50-60 år.

Skydebanen og skydehus/klubhus blev ombygget i 1981 og indrettet med 5 standpladser som vist i bilag 5. Skudretningen er ca. 250° (vestsydvest). Skydehusets loft er beklædt med mineraluld og er i ansøgningsmaterialet betegnet som værende af type Z, jfr. Miljøstyrelsens vejledning nr. 2/1995: "Beregning og måling af støj fra skydebaner". Skydehuset har ikke fremskudte sidevægge.

Banens skiveopstilling er placeret foran en naturlig skrænt, der samtidig udgør banens kuglefang. Det fremgår af ansøgningsmaterialet, at endevoldens (kuglefangets) højde er 7,4 m over banepånet foran skydehuset. Sidevoldene har ved skydehuset en højde på 0,9 m over banepånet foran skydehuset, stigende til 2,4 m ved endevolden, se bilag 5

3.2 Drift.

Skytteforeningens ca. 50 medlemmer har hidtil benyttet banen til træningsskydning 2 ugentlige hverdagsaftener. Banen benyttes ikke af andre brugere.

Der anvendes salongevær kaliber .22 (5,6 mm). Disse våben tilhører klasse 9, jfr. Miljøstyrelsens vejledning nr. 2/1995. Den årlige skudmængde er 10-12.000 skud.

Foreningen ansøger om tilladelse til skydning i aftentimerne (kl. 18-21) på mandage og onsdage i sommerperioden maj-august. Derudover ansøges om tilladelse til afholdelse af 2 1-dags stævner (lørdag eller søndag kl. 09-20) i hver af månederne maj-august.

3.3 Kilder til forurening.

3.3.1 Støj.

Skydning med håndvåben giver anledning til støjemission. Skydebanens støjbelastning af omliggende boliger er bestemt i en rapport fra De Danske Skytteforeninger (DDS).

Beregningerne er udført for stående skydestilling (våbenhøjde 1,6 m over skydehusets gulvplan) ved midterste standplads.

Støjbelastningen ved den mest belastede enkeltbeboelse (320°, 230 m) er beregnet til 67 dB(A)l. Støjbelastningen ved samlet bebyggelse (310°, 570 m - Lørup) er beregnet til 53 dB(A)l.

Rapporten er vedlagt støjniveau kurver for støjdbredelsen. Disse støjkurver er indlagt på kortudsnittet i bilag 6.

MLK har foretaget kontrolberegninger ved både enkeltbeboelser og beboelser i samlet bebyggelse og fundet overensstemmelse med DDS' beregninger.

DDS-rapporten er vedlagt støjniveau kurver for støjdbredelsen. Disse støjkurver er indlagt på kortudsnittet i bilag 6.

3.3.2 Luftforurening.

Skydebanens drift giver ikke anledning til luftforurening, idet den ved skydningerne opståede krudtrøg anses for uvæsentlig.

3.3.3 Affald.

Der forekommer affald i form af tomme patronhylstre og tom emballage. Det er i ansøgningen oplyst, at skydebanen ikke er tilknyttet en dagrenovationsordning. Det er endvidere oplyst, at patronhylstre opsamles ved skydetids ophør, og at kuglefanget renses/udskiftes efter behov. Det er ikke oplyst, om affaldet bortskaffes eller genanvendes.

3.3.4 Spildevand.

Der forekommer ikke spildevand fra skydebanen, idet der ikke er indlagt vand i klubhuset.

3.4 Teknologi/forureningsbegrænsende foranstaltninger.

Der anvendes konventionelle våben uden lyddæmpere.

Skydehuset begrænser lydudbredelsen i retninger bagved standpladslinien. Endevolden yder en vis skærmdæmpning i skudretningen.

4. Miljøteknisk vurdering.

4.1 Listebetegnelse.

Udendørs skydebaner er opført under pkt. J5 på listen over godkendelsespligtige virksomheder og anlæg, jfr. Miljøministeriets bekendtgørelse nr. 794 af 9. december 1991 om godkendelse af listevirksomhed. Ryslinge Kommune har godkendelseskompetencen.

Skydebanen er omfattet af bekendtgørelse nr. 532 af 20. juni 1992 om indkaldelse af ansøgninger om godkendelse fra bestående listevirksomheder.

4.2 Anvendt teknologi.

På skydebanen anvendes konventionelle våben og ammunitionstyper. Ifølge Miljøstyrelsens vejledning nr. 1/1995: "Skydebaner" kan lyddæmpere på nuværende tidspunkt kun anvendes på et mindretal af de normalt anvendte våben. Mulighederne for støj-dæmpning er derfor støjafskærmning med volde og skydehus, samt begrænsning eller udelukkelse af anvendelsen af de mest støjende våbentyper.

På Ryslinge Skydebane vurderes de mulige støj-dæmpende foranstaltninger at være etablering af sidevolde og indvendig beklædning af skydehuset med lydabsorberende materiale. Derudover kan der fastsættes begrænsninger for brugen af de mest støjende våbentyper.

4.3 Støj.

Støjbelastningen er af DDS beregnet til 67 dB(A) ved den mest belastede bolig.

Miljøstyrelsens vejledende støjgrænseværdier/skydetider for eksisterende skydebaner er vist i bilag 7. Ifølge bilag 7 (sammenholdt med vejledningens tidsmæssige definitioner for dag- og aftenskydning) kan der ved et støjniveau på indtil 67 dB(A) ved beboelser tillades skydning i følgende tidsrum:

mandag-fredag	kl. 07-21
lørdage	kl. 09-16
2 ugentlige hverdage (man-fre)	kl. 21-24
12 søndage (sommer)	kl. 09-13
25 søndage (vinter)	kl. 09-15

Derudover kan der afvikles 4 weekend-stævner i sommerperioden (maj-august) samt 4 stævner i vinterperioden (september-april). Stævnerne skal afvikles i tidsrummene kl. 09-20 (lørdage) og kl. 09-18 (søndage).

Dette medfører en mindre begrænsning i forhold til det ansøgte vedrørende weekend-stævner, idet det ansøgte skydetidsrum kl. 09-20 på søndage skal reduceres til kl. 09-18. Endvidere skal stævnerne afvikles som 4 weekend-stævner. Stævnedagene kan ikke spredes over 8 weekender.

På baggrund af ovenstående finder MLK, at der bør fastsættes følgende vilkår vedrørende støj:

1. På skydebanen må kun anvendes salongevær kal. .22 (5,6 mm) svarende til våbenklasse 9 i Miljøstyrelsens vejledning nr. 2/1995: "Beregning og måling af støj fra skydebaner".
2. Skydebanens støjbelastning må ved omliggende beboelser ikke overstige 67 dB(A).
3. Skydebanen må benyttes i følgende tidsrum:

I perioden maj-august:

2 ugentlige hverdage (mandag-fredag)	kl. 18-21
4 weekend-stævner:	
lørdag	kl. 09-20
søndag	kl. 09-18

I henhold til Miljøstyrelsens vejledning nr. 1/1995 skal støjen fra skydebaner vurderes og synliggøres i form af optegning af et støjkonsekvensområde, hvis ydre grænse afspejler skudstøj på 60 dB(A) for skydebaner med skydning før kl. 21 og på 55 dB(A) for skydebaner med skydning efter kl. 21, med angivelse af konturerne for skudstøjen i 5 dB-intervaller over denne grænse op til støjniveauet for den mest støjbelastede bolig.

4.4 Luftforurening.

Da der ikke forekommer luftforurening fra skydebanen, skal der ikke fastsættes særlige vilkår for dette.

4.5 Affald.

MLK finder, at tomme patronhylstre er egnede til genanvendelse. Bortskaffelse af disse bør derfor ske efter aftale med tilsynsmyndigheden (Ryslinge Kommune).

Øvrigt affald (tom emballage og lignende) kan bortskaffes som husholdningsaffald (almindelig dagrenovation). Da skydebanen ikke er tilsluttet en renovationsordning, bør bortskaffelsen ske efter aftale med Ryslinge Kommune.

Blyholdigt kuglefangsmateriale skal ved udskiftning (eller banens eventuelle ophør) bortskaffes efter aftale med Ryslinge Kommune.

4.6 De Danske Skytteforeningers bemærkninger til udkastet.

DDS Svendborg, v/Jørgen Rasmussen, har på vegne af Ryslinge Skytteforening gjort indsigelse mod vilkår 2.2 og 5.1 i udkastet, jfr. afsnit 1.

DDS Svendborg har fremført, at skytteforeningen bør tildeles al den skydetid, som kan tillades ifølge Miljøstyrelsens vejlednings regler for eksisterende skydebaner. Det vil blandt andet sige 6 ugentlige dagskydninger og 5 ugentlige aftenskydninger. DDS har endvidere fremført, at kravet om registrering af skudmængden pr. skydedag bør bortfalde, idet der i Miljøstyrelsens vejledning ikke stilles krav om denne form for registrering.

På denne baggrund blev der den 21. maj 1996 afholdt et møde på MLK med repræsentanter for DDS' Vingsted- og Svendborgafdeling. MLK fastholdt den holdning, at der som udgangspunkt ikke godkendes skydetider udover det ansøgte, og at en godkendelse af en (væsentligt) udvidet skydetid som hovedregel sker med baggrund i reglerne for nye skydebaner. Ligeledes fastholdt MLK egenkontrolvilkåret vedrørende registrering af skudmængde.

4.7 Konklusion.

MLK finder, at miljøgodkendelse af skydebanen kan meddeles på nærmere angivne vilkår med en skydetid, som er begrænset i forhold til det ansøgte.

Brugerne af skydebanen (Ryslinge Skytteforening) bør før starten af hver skydesæson fremsende en plan for sæsonens skydeaktivitet, herunder tidspunkt for stævner, til tilsynsmyndigheden (Ryslinge Kommune).

Brugerne bør føre en driftsjournal, der indeholder oplysninger om skydetider, anvendte våbentyper og skudmængde. Driftsjournalen bør efter afslutningen af hver skydesæson fremsendes til tilsynsmyndigheden.

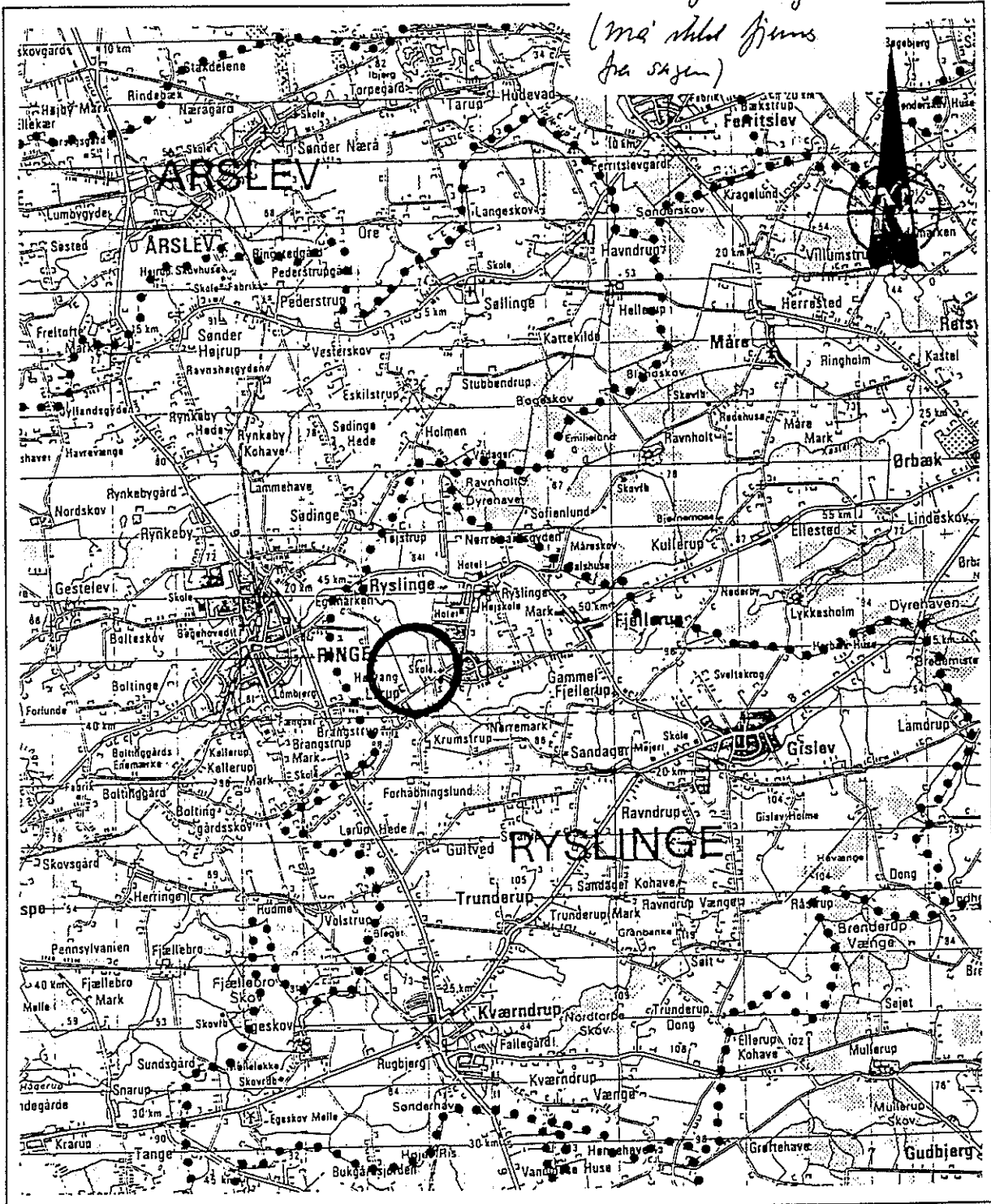

Vagn Brogaard

*Originalt kort
til kortlægning
(med udvalgte punkter
fra sagen)*

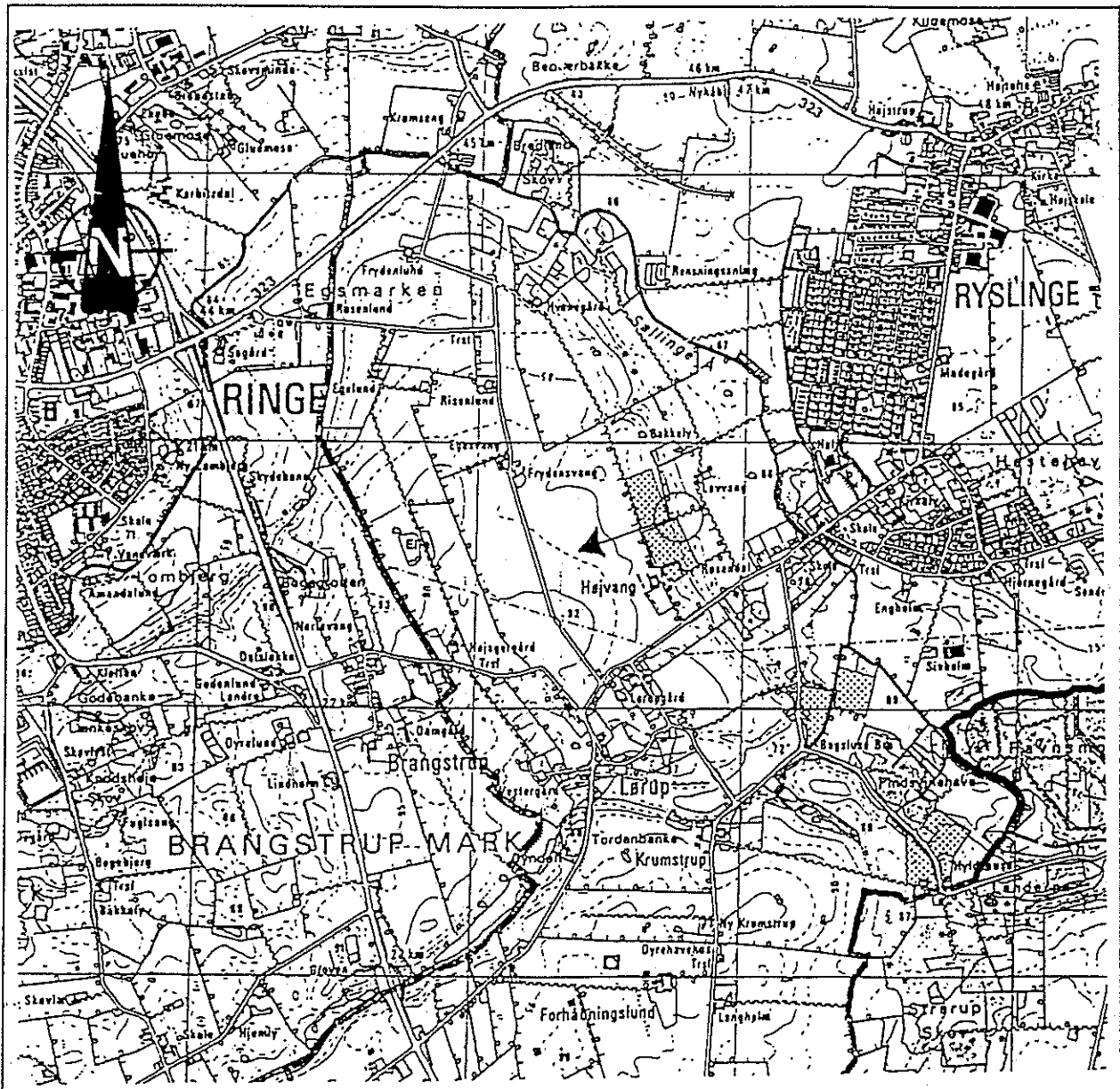

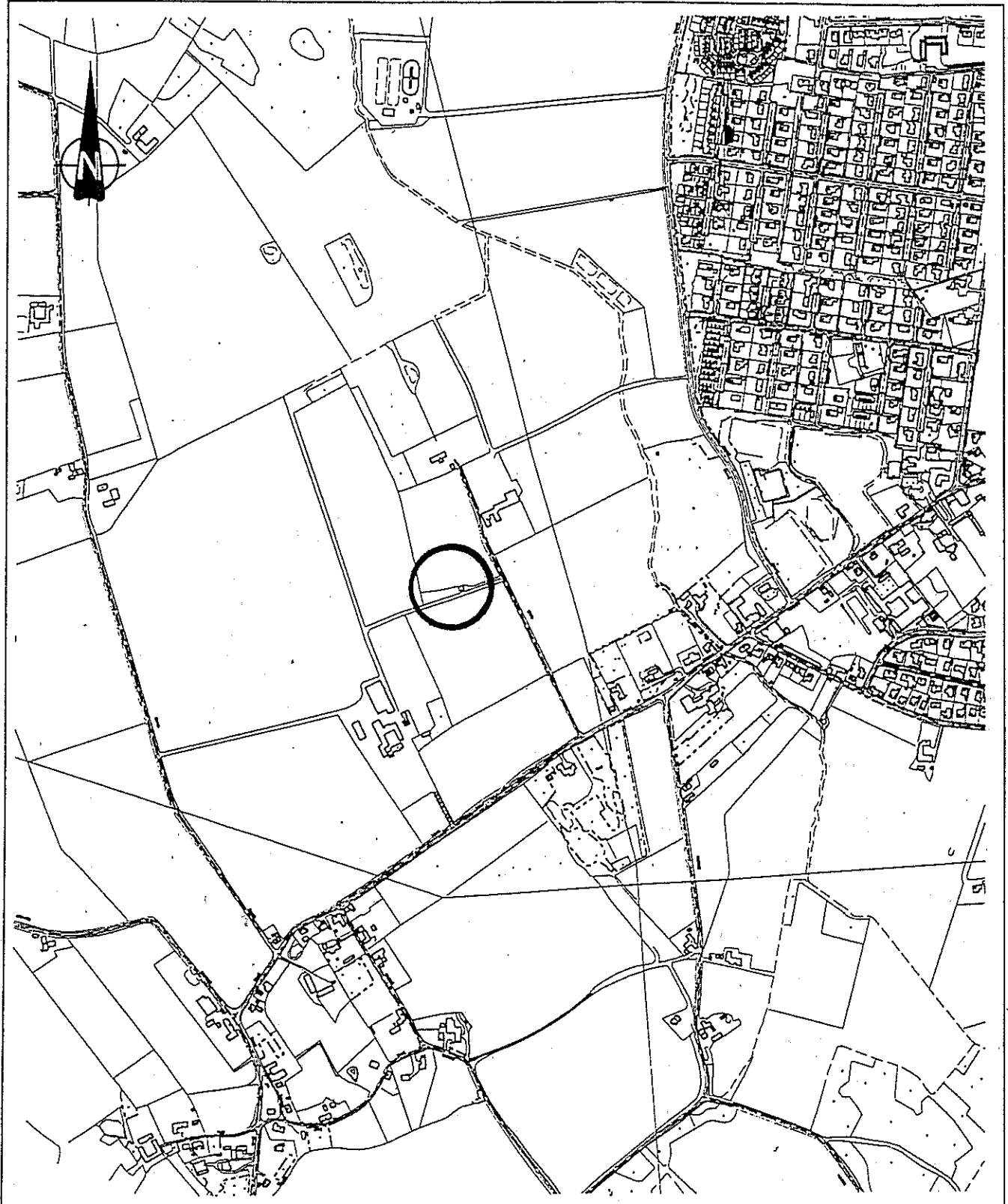

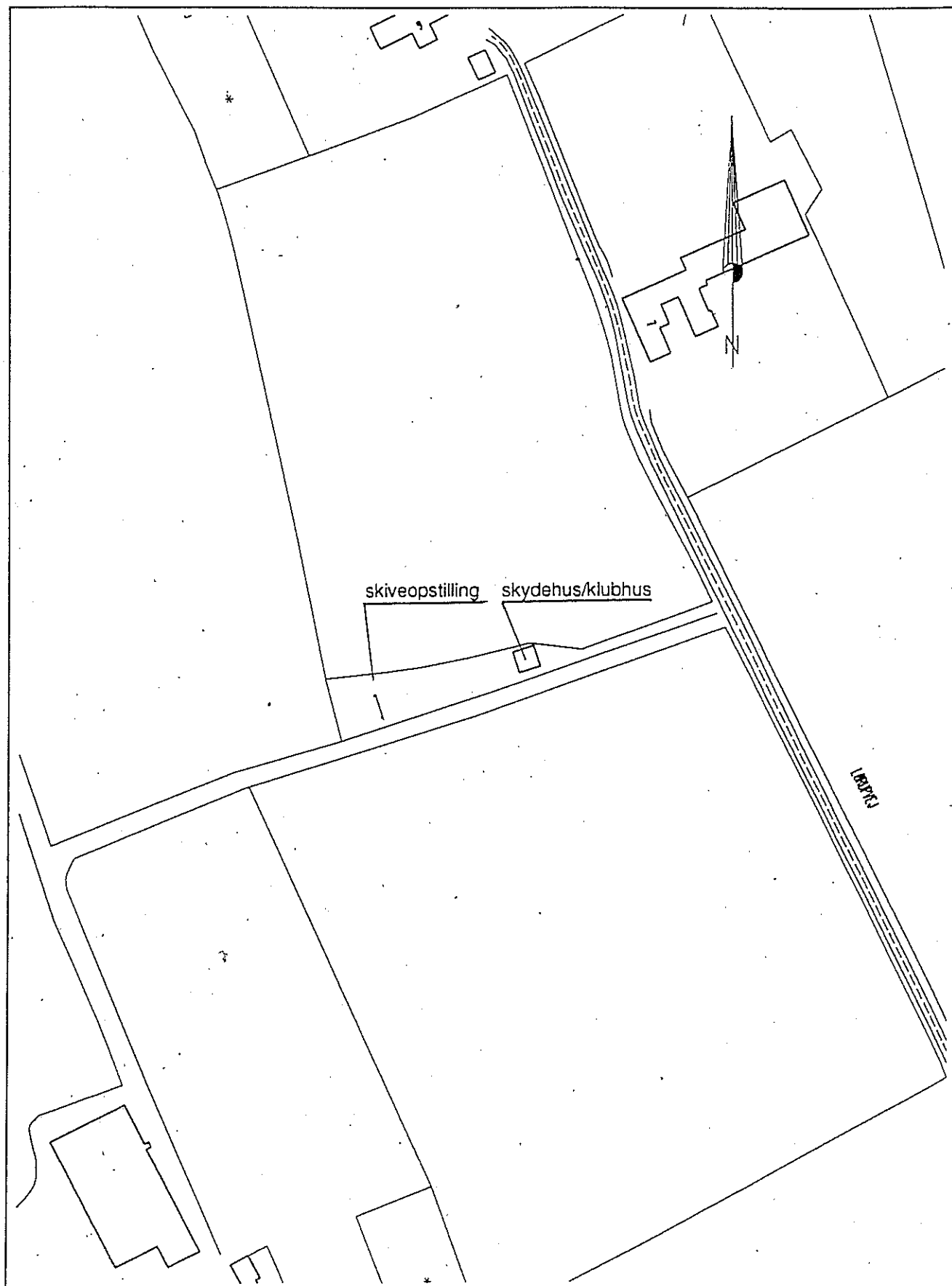



595
6123

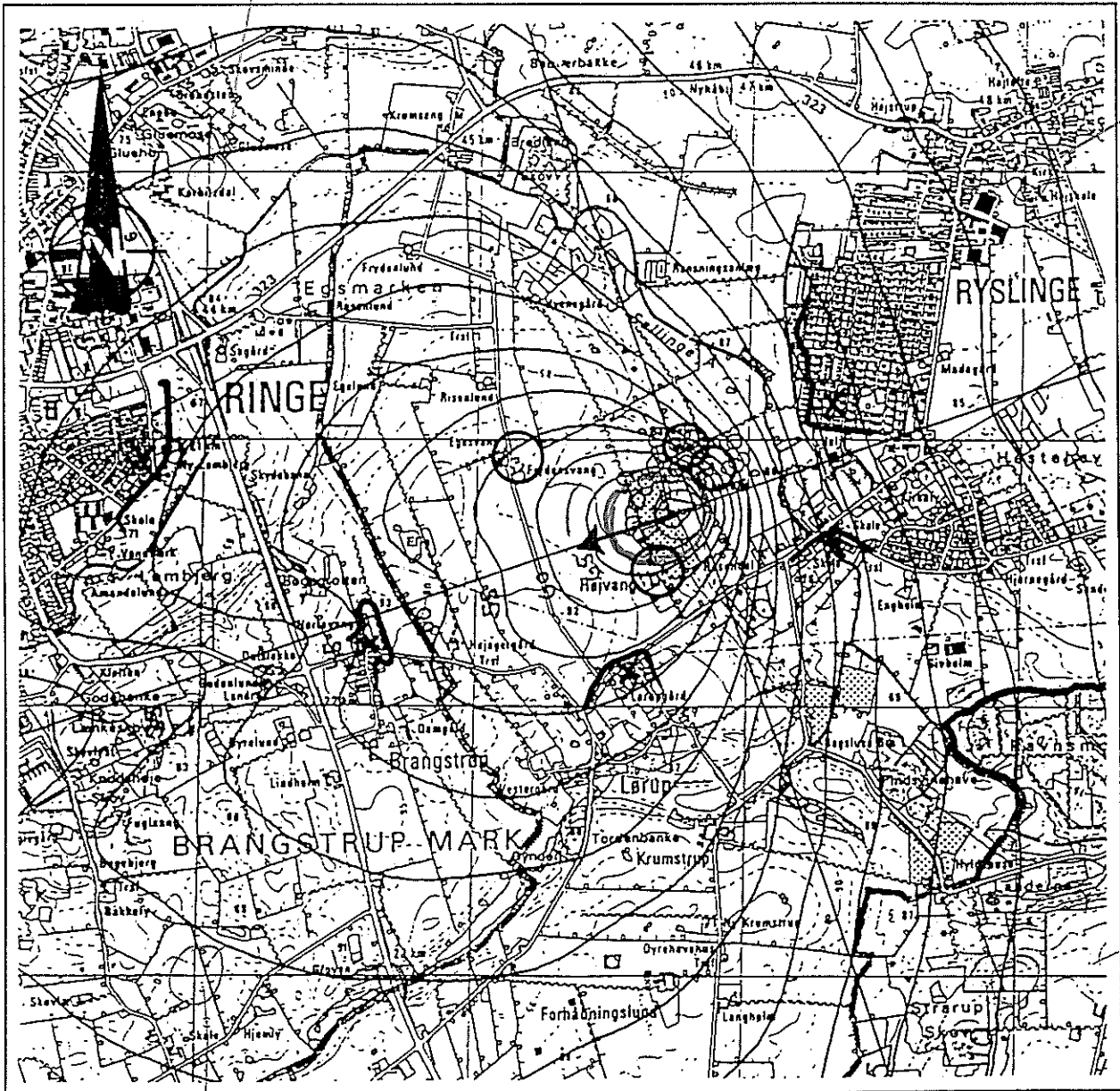

598
6123

598
6120

595
6120

Støjkurver
1 : 25.000

8

8

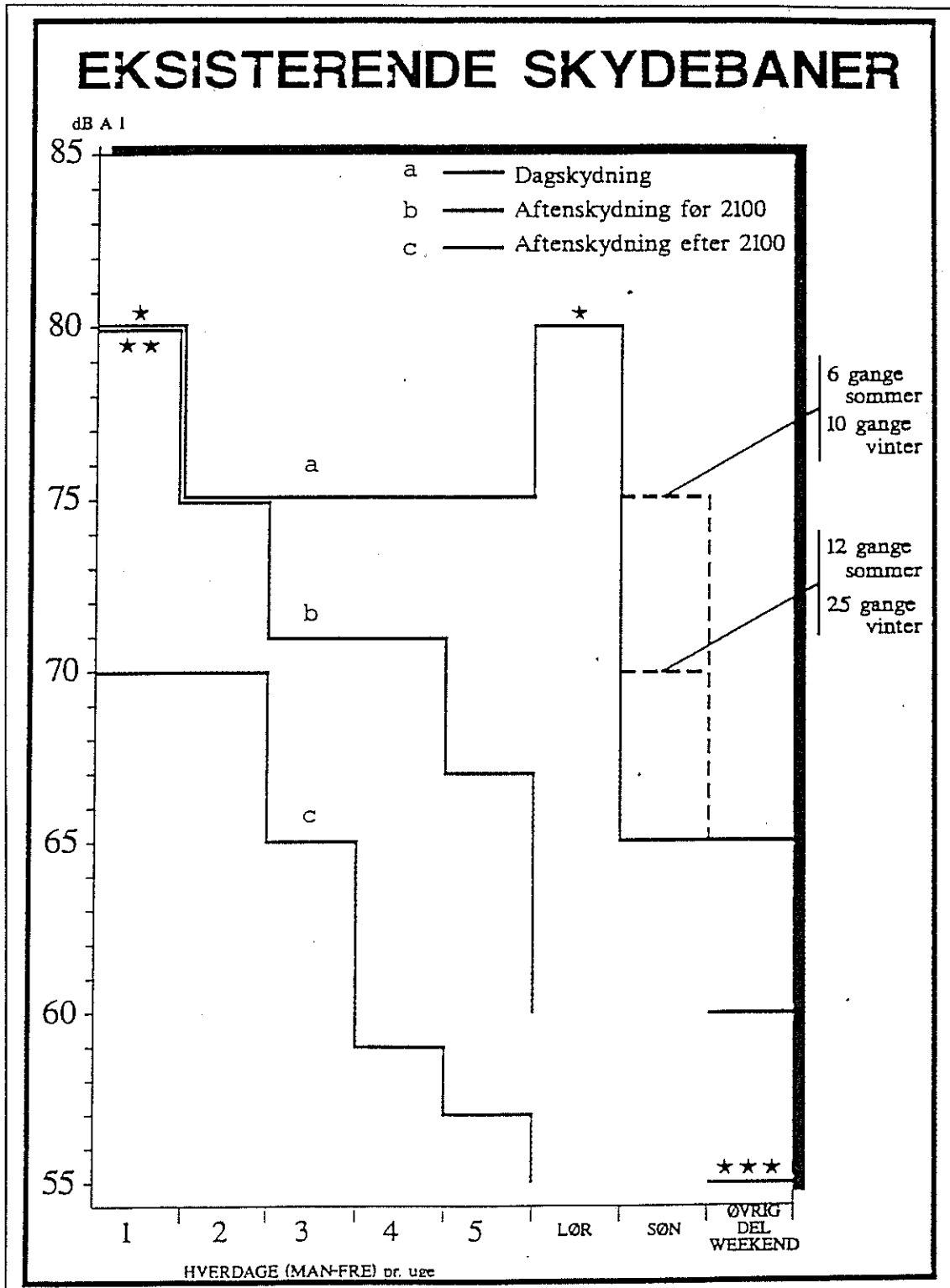

Figur 1 i Miljøstyrelsens vejledning nr. 1/1995: "Skydebaner".

Bemærkninger til figur 1:

- * Dagskydning én hverdag (mandag-fredag) eller én lørdag
- ** Afvikles samme dag som dagskydning
- *** Afhængig af omliggende bebyggelsers omfang og karakter kan skydningen tillige udstrækkes til at omfatte hverdage kl. 24-07

8

8