

MILJØGODKENDELSE
af
svinebruget beliggende
Kragerisvej 5B
6870 Ølgod

I henhold til § 16a i Bekendtgørelse af lov nr. 520
af 1. maj 2019
om husdyrbrug og anvendelse af gødning m.v.

Varde
Kommune



Godkendt den 12. april 2021



Udarbejdet af:

Sagsbehandler: Klaudi Andresen
Direkte tlf. 7994 7413
E-mail: klan@varde.dk

VARDE KOMMUNE

Erhvervscenteret - Landbrug
Teknik og Miljø
Bytoften 2
6800 Varde

www.vardekommune.dk
vardekommune@varde.dk

Doknr. 48945-21

Sagsnr. 21-1165

Indholdsfortegnelse:

1	INDLEDNING	5
2	BAGGRUND FOR MILJØGODKENDELSE	6
2.1	DATABLAD.....	6
2.2	BAGGRUND OG HISTORIK.....	6
3	GODKENDELSE	7
3.1	BESKRIVELSE AF PROJEKTET.....	7
3.2	REVURDERING.....	7
3.3	SUPPLERENDE OPLYSNINGER.....	7
3.4	FORUDSÆTNINGER.....	7
4	VILKÅR FOR MILJØGODKENDELSEN	8
4.1	PRODUKTIONSAREALER OG OPBEVARINGSLAGRE.....	8
4.2	DRIFT OG INDRETNING.....	8
4.3	OPBEVARING OG HÅNDTERING AF HUSDYRGØDNING.....	8
4.4	LUGT.....	8
4.5	STØJ OG VIBRATIONER.....	8
4.6	STØV.....	9
4.7	SKADEDYR.....	9
4.8	SPILDEVAND, OVERFLADEVAND OG RESTVAND.....	9
4.9	OPLAG AF OLIE, PESTICIDER OG ØVRIGE KEMIKALIER.....	9
4.10	LYS.....	9
4.11	EGENKONTROL.....	9
4.12	UHELD OG RISICI.....	9
4.13	OPHØR.....	10
5	KLAGEVEJLEDNING	10
6	OFFENTLIGGØRELSE	11
7	MILJØTEKNISK BESKRIVELSE OG VURDERING	12
7.1	BELIGGENHED.....	12
7.2	AFSTANDSKRAV.....	12
7.3	LANDSKAB OG KULTURMILJØ.....	13
7.4	SAMDRIFT.....	14
7.5	BIAKTIVITETER.....	14
7.6	PRODUKTIONSAREALERS OG OPBEVARINGSLAGRES STØRRELSE.....	14
7.7	FORBRUG AF VAND OG ENERGI.....	16
7.8	AFFALD.....	17
7.9	OPLAG AF DIESEL- OG FYRINGSOLIE.....	17
7.10	HUSDYRGØDNING – PRODUKTION OG OPBEVARING.....	18
7.11	FODEROPBEVARING.....	18
7.12	LUGT.....	18
7.13	STØJ.....	19
7.14	RYSTELSER.....	20
7.15	STØV.....	20
7.16	SKADEDYR.....	21
7.17	DØDE DYR.....	21
7.18	LYS.....	22
7.19	TRANSPORT.....	22
7.20	SPILDEVAND.....	23
7.21	DRIFTSFORSTYRRELSER ELLER UHELD.....	24
7.22	BESKYTTEDE NATUROMRÅDER OMKRING HUSDYRBRUGET - AMMONIAK.....	24
7.23	PÅVIRKNING AF "BILAG IV ARTER".....	28

7.24	NATIONAL BESKYTTELSE AF ARTER AF PLANTER OG DYR.....	28
7.25	BIODIVERSITET – DEN DANSKE RØDLISTE.....	29
7.26	BAT – AMMONIAK	29
7.27	BAT – MANAGEMENT OG EGENKONTROL.....	30
7.28	BAT – ERNÆRINGSMÆSSIG STYRING.....	31
7.29	BAT - FORBRUG AF VAND OG ENERGI.....	31
7.30	BAT – OPBEVARING AF HUSDYRGØDNING.....	32
7.31	BAT - UDBRINGNING AF HUSDYRGØDNING.....	32
7.32	SAMLET BAT-VURDERING	32
8	FORANSTALTNINGER VED OPHØR AF PRODUKTION	32
9	ALTERNATIVE MULIGHEDER.....	32
10	BEFOLKNINGEN OG MENNESKERS SUNDHED.....	32
11	NABO- / PARTSHØRING	33
12	SAMLET VURDERING	33
BILAG 1	– BEREDSKABSPLAN.....	34

1 Indledning

Dette udkast til miljøgodkendelse fastlægger de vilkår, der skal gælde for en ændring af husdyrbruget på Kragerisvej 5B, 6870 Ølgod i Varde Kommune. Vilkårene sikrer, at ændring og drift af husdyrbruget kan ske uden at påvirke miljøet væsentligt.

Miljøet skal i denne sammenhæng forstås som omgivelserne i bred forstand, herunder befolkning, flora og fauna, vandmiljø, landskab og kulturhistorie samt ressourceforbrug.

I forbindelse med udarbejdelse af udkast til miljøgodkendelse, har Varde Kommune udarbejdet en miljøteknisk beskrivelse og vurdering af det ansøgte projekt. Denne danner baggrund for afgørelsen, herunder de stillede vilkår, som fremgår af afsnit 4.

Ansøgningen om miljøgodkendelse har været offentliggjort på Digital MiljøAdministration (DMA) www.dma.mst.dk fra den 15. februar til den 1. marts 2021. (Idéfasen). Offentligheden har hermed haft mulighed for at komme med forslag og bemærkninger til projektet, samt anmode om at få tilsendt udkast til afgørelse, når dette foreligger.

Varde Kommune har ikke modtaget henvendelser angående ændringen i idéfasen efter offentlig annoncering.

Udkast til afgørelse har været sendt i parts/nabohøring i 30 dage (§ 16a), hvor der var mulighed for at komme med synspunkter, kommentarer eller indsigelser til projektet. Se afsnit 11.

Copyright på kort: Grundkort – Varde kommune, Matrikelkort – GST, Luftfoto – Cowi.

2 Baggrund for miljøgodkendelse

2.1 Datablad

Ejer / Ansøger:	Troels Thesbjerg Olesen, Kragerisvej 5B, 6870 Ølgod. Tlf. 20995174. E-mail: troelsthesbjergolesen@hotmail.com
Kontaktperson:	Troels Thesbjerg Olesen, Kragerisvej 5B, 6870 Ølgod. Tlf. 20995174. E-mail: troelsthesbjergolesen@hotmail.com
Husdyrbrugets navn og adresse:	Kragerisvej 5B, 6870 Ølgod
Ejerlav og matrikel nr.:	Vognslund By, Ølgod
Virksomhedens art:	Svinebrug
Ejendomsnummer:	5730110859
CHR-nummer:	47015
CVR-nummer:	41454091
Konsulent:	Rikke Ilsøe Mogensen, Herningvej 3, 6950 Ringkøbing. Tlf. 96814423. E-mail: rim@vestjysk.dk
Tilsynsmyndighed:	Varde Kommune
Er husdyrbruget et IE-brug:	Ja
Ansøgning:	Skema nr. 224.398, version 2, indsendt den 25. januar 2021
Udkast i nabohøring:	2. marts 2021
Godkendelsesdato:	12. april 2021

2.2 Baggrund og historik

Ejendommen blev i 2005 VVM-screenet til en tilladelse til 720 årssøer, 4.000 smågrise (7,2-32 kg) og 1.000 slagtesvin (30-102 kg). Siden er der ikke sket noget på ejendommen.

3 Godkendelse

Varde Kommune har afgjort, at husdyrbruget på Kragerisvej 5B, 6870 Ølgod kan ændres som ansøgt. Der er nærmere redegjort for de vurderinger der ligger til grund for afgørelsen i den miljøtekniske beskrivelse og vurdering.

Miljøgodkendelsen meddeles efter § 16a i "Bekendtgørelse af lov nr. 520 af 1. maj 2019 om husdyrbrug og anvendelse af gødning m.v." herefter benævnt husdyrbrugloven, på en række nærmere angivne vilkår i afsnit 4.

Husdyrbruget skal til enhver tid leve op til gældende regler i love og bekendtgørelser – også selvom disse regler eventuelt måtte være skærpede i forhold til denne afgørelse.

Det skal i øvrigt bemærkes, at tilladelser og godkendelser der vedrører anden lovgivning, for eksempel byggetilladelse, skal indhentes særskilt.

Henvendelse om afgørelsen kan ske til Varde Kommune, Erhvervscenteret - Landbrug.

Eventuelle udvidelser og ændringer af husdyrbrugets anlæg, som ikke fremgår af denne afgørelse, skal meddeles til – og godkendes af Varde Kommune inden disse gennemføres.

I henhold til husdyrbruglovens § 59a bortfalder godkendelsen, hvis den ikke er udnyttet, inden 6 år efter den er meddelt. Hvis en del af godkendelsen ikke er udnyttet, bortfalder godkendelsen for denne del.

3.1 Beskrivelse af projektet

Ændring af godkendelse fra et godkendt antal dyr til et godkendt produktionsareal. Herefter kan ansøger frit producere uden begrænsning på vægte af dyrene eller antallet af dyr på stald. De sker ingen andre ændringer eller nybyggeri.

3.2 Revurdering

Kommunalbestyrelsen skal jævnfør § 40 stk. 3 i "Bekendtgørelse om tilladelse og godkendelse mv. af husdyrbrug (herefter benævnt Husdyrgodkendelsesbekendtgørelsen) foretage den første regelmæssige revurdering, når der er forløbet 8 år fra det tidspunkt, hvor husdyrbruget første gang blev godkendt, og herefter hvert 10. år.

Det er planlagt, at foretage den første revurdering i 2029.

3.3 Supplerende oplysninger

I forbindelse med sagsbehandlingen har Varde Kommune orienteret og indhentet oplysninger fra følgende:

- Idéfasen ved offentlig annoncering
- Nabohøring ved berørte naboer

3.4 Forudsætninger

Varde Kommune forudsætter, at projektet gennemføres og drives som beskrevet i ansøgningen, og at den generelt gældende lovgivning overholdes.

Miljøgodkendelsen meddeles på vilkår, der sikrer at kravene i § 27 i husdyrbrugloven opfyldes. Der stilles derfor følgende vilkår til husdyrbrugets anlæg:

4 Vilkår for miljøgodkendelsen

4.1 Produktionsarealer og opbevaringslagre

- a. Husdyrbruget må maksimalt have produktionsarealer og arealer med gødningsopbevaring, som det fremgår af tabel 1 og 2, og beliggende, som det fremgår af figur 2.

4.2 Drift og indretning

- a. Husdyrbrugets drift og indretning skal være i overensstemmelse med de oplysninger der fremgår af den miljøtekniske beskrivelse, medmindre andet fremgår af afgørelsens vilkår.
- b. De vilkår der vedrører driften, skal være kendt af de ansatte/andre der er beskæftiget med den pågældende del af driften. Et eksemplar af miljøgodkendelsen skal til enhver tid være tilgængeligt for de personer, der har ansvaret for husdyrbrugets daglige drift.

4.3 Opbevaring og håndtering af husdyrgødning

- a. Påfyldning af gylle til gyllevogn og lignende skal altid ske under opsyn.

4.4 Lugt

- a. Hele husdyrbruget og dets omgivelser skal renholdes således, at lugtgener begrænses mest muligt.
- b. Såfremt tilsynsmyndigheden skønner, at lugtgener i omgivelserne vurderes at være væsentligt større end der kan forventes ifølge grundlaget for miljøvurderingen, skal husdyrbruget lade foretage undersøgelse af muligheder for begrænsning af lugtkilder og/eller behandling af afkastluften. Undersøgelsens omfang vil blive fastsat af tilsynsmyndigheden på baggrund af en konkret vurdering af sagen. Lugtundersøgelser kan maksimalt kræves én gang pr. år. Virksomheden afholder selv omkostningerne til dokumentation, undersøgelser og målinger.

4.5 Støj og vibrationer

- a. Husdyrbrugets bidrag til støjbelastningen må, ved udendørs opholdsarealer ved boliger beliggende i landzone uden for eget skel, ikke overskride de anførte værdier 1,5 meter over terræn i frit felt:

Tidspunkt	Støjgrænser	Reference tidsrum
Dag		
Mandag - fredag kl. 07 - 18	55 dB(A)	8 timer
Lørdag kl. 07 - 14	55 dB(A)	7 timer
Lørdag kl. 14 - 18	45 dB(A)	4 timer
Søn- og helligdag kl. 07 - 18	45 dB(A)	8 timer
Aften		
Alle dage kl. 18 - 22	45 dB(A)	1 time
Nat		
Alle dage kl. 22 - 07	40 dB(A)	½ time

Støjgrænser

- b. Støjens maksimalværdi må om natten ikke overstige ovenstående grænseværdier med mere end 15 dB(A) ved alle beboelser.
- c. Ved dokumentation for overholdelse af støjvilkår skal der ses bort fra kortvarig sæsonafhængig kørsel udenfor husdyranlægget f.eks. pløjning og høst.

- d. Hvis tilsynsmyndigheden vurderer det nødvendigt, skal husdyrbruget dokumentere, at støjvilkåret er overholdt. Dokumentationen skal belyse støjbelastningen med husdyrbruget i fuld repræsentativ drift. Dette kan dog højst kræves en gang årligt, såfremt ovennævnte støjgrænser overholdes.

Dokumentationen skal ske i form af resultat af en støjmåling udført efter retningslinjerne i Miljøstyrelsens vejledning nr. 5 og 6/1984, eller efter en beregning udført efter den nordiske beregningsmetode for ekstern støj fra virksomheder jf. Miljøstyrelsens vejledning nr. 5/1993. Ved ændringer skal den nyeste vejledning anvendes.

Er dokumentationen udført som beregning, skal den indeholde de oplysninger om beregningsforudsætningerne, som er nødvendige for vurdering af rigtigheden af beregningsresultaterne. Er dokumentationen udført som måling, skal driftsforholdene under målingen beskrives. Som udgangspunkt accepteres en ubestemthed på de målte eller beregnede støjbelastninger på max. +/- 3 dB(A).

- e. Målingerne eller beregningerne skal udføres af en person eller et laboratorium, som er akkrediteret af DANAK eller godkendt af Miljøstyrelsen til "Måling – ekstern støj".
- f. Resultaterne skal sendes til tilsynsmyndigheden senest 1 måned efter målingernes gennemførelse.

4.6 Støv

- a. Drift af anlægget må ikke medføre væsentlige støvgener uden for husdyranlægget.

4.7 Skadedyr

- a. Der skal på husdyrbruget foretages effektiv fluebekæmpelse i overensstemmelse med de til enhver tid nyeste retningslinjer fra Aarhus Universitet, Institut for Agroøkologi.
- b. Opbevaring af foder skal ske på en sådan måde, at der ikke opstår risiko for tilhold af skadedyr.

4.8 Spildevand, overfladevand og restvand

- a. Overfladevand fra befæstede arealer, som kan være forurenede med næringsstoffer, skal opsamles og udbringes i henhold til gældende regler.

4.9 Oplag af olie, pesticider og øvrige kemikalier

- a. Opbevaring af kemikalier, samt spildolie og kemikalieaffald, skal foregå i rum med fast bund og uden mulighed for forurening af jord, afløbssystem, grundvand og vandløb.

4.10 Lys

- a. Driften må ikke medføre væsentlige lysgener uden for husdyrbruget.

4.11 Egenkontrol

- a. Dokumentation skal opbevares samlet, i papirform eller elektronisk, og være lettilgængelige for tilsynsmyndigheden. Dokumentationen skal fremvises til tilsynsmyndigheden på forlangende og skal gemmes minimum 5 år.

4.12 Uheld og risici

- a. Alle uheld og driftsforstyrrelser, herunder evt. spild på udendørs arealer, der kan medføre forurening, skal straks meddeles alarmcentralen (tlf.: 112) og efterfølgende Erhvervscenteret, Varde Kommune (tlf.: 7994 6800).

4.13 Ophør

- a. Ved ophør af driften, skal der træffes de nødvendige foranstaltninger for at undgå forureningsfare. Alle opbevaringsanlæg skal tømmes og rengøres, og husdyranlægget skal fremstå i miljømæssig god stand.

5 Klagevejledning

Afgørelsen kan påklages til Miljø- og Fødevareklagenævnet i henhold til § 76 i Husdyrbrugloven af de klageberettigede, der fremgår af lovens §§ 84-87.

Hvis du ønsker at klage over afgørelsen skal du gøre det elektronisk og direkte til Miljø og Fødevareklagenævnet via Klageportalen. Du kan få adgang til Klageportalen via <https://kpo.naevneneshus.dk>

Din klage skal være modtaget senest den 11. maj 2021 (4 uger efter offentliggørelsen).

Det er en betingelse for behandling af din klage, at du indbetaler et gebyr.

Vejledning om hvordan du klager og om gebyrordningen kan du finde på <https://kpo.naevneneshus.dk>

Samme sted fremgår det også, at der er visse særlige forhold, som kan begrunde en undtagelse fra kravet om at klage via Klageportalen.

Har du brug for yderligere oplysninger eller hjælp til Klageportalen, kan du kontakte nh@naevneneshus.dk eller tlf. 7240 5600.

Såfremt afgørelsen ønskes indbragt for domstolene, skal søgsmål være anlagt inden 6 måneder fra afgørelsens offentliggørelse samt være i overensstemmelse med § 26 i forvaltningsloven.

6 Offentliggørelse

Offentliggørelse af afgørelsen sker på Digital MiljøAdministration <https://dma.mst.dk/> under "Offentliggørelser", senest den 13. april 2021.

På Varde Kommunes vegne den 12. april 2021

Klaudi Andresen

Miljømedarbejder

Kopi sendt til:

- Konsulent Rikke Ilsøe Mogensen, Herningvej 3, 6950 Ringkøbing. E-mail: rim@vestjysk.dk
- Styrelsen for Patientsikkerhed, Tilsyn og Rådgivning Syd, Nytorv2, 1. sal, 6000 Kolding, e-mail: trsyd@stps.dk
- Danmarks Fiskeriforening, Nordensvej 3, Taulov, 7000 Fredericia, e-mail: mail@dkfisk.dk
- Ferskvandsfiskeriforeningen for Danmark, v. Niels Barslund, Vormstrupvej 2, 7540 Haderup, e-mail: nb@ferskvandsfiskeriforeningen.dk
- Arbejderbevægelsens Erhvervsråd, Reventlowsgade 14,1, 1651 Kbh.V, e-mail: ae@ae.dk
- Forbrugerrådet, Fiolstræde 17, 1017 Kbh.K, e-mail: fbr@fbr.dk
- Det Økologiske Råd, Blegdamsvej 4B, 2200 Kbh.N, e-mail: husdyr@ecocouncil.dk
- Danmarks Sportsfiskerforbund, Skyttevej 5, 7182 Bredsten, e-mail: lbt@sportsfiskerforbundet.dk
- Danmarks Naturfredningsforening, Masnedøgade 20, 2100 København Ø, e-mail: dnvarde-sager@dn.dk
- Dansk Ornitologisk Forening, Vesterbrogade 140, 1620 Kbh.V, e-mail: natur@dof.dk samt lokalforeningen for sydvestjylland e-mail: varde@dof.dk

7 Miljøteknisk beskrivelse og vurdering

Beliggenhed, landskab og kulturmiljø

7.1 Beliggenhed

Husdyrbruget ligger på Kragerisvej 5B, 6870 Ølgod, 2,3 km nord-nordøst for Ølgod. Nærmeste byzone og samlede bebyggelse er ligeledes Ølgod.

Nærmeste nabo uden landbrugspligt, Kragerisvej 3 er beliggende 783 m syd for Kragerisvej 5B, se figur 1.

De nærmeste øvrige nabobeboelser er Kragerisvej 5A og 7, der ligger 282 og 185 m fra Kragerisvej 5B. Se figur 1.

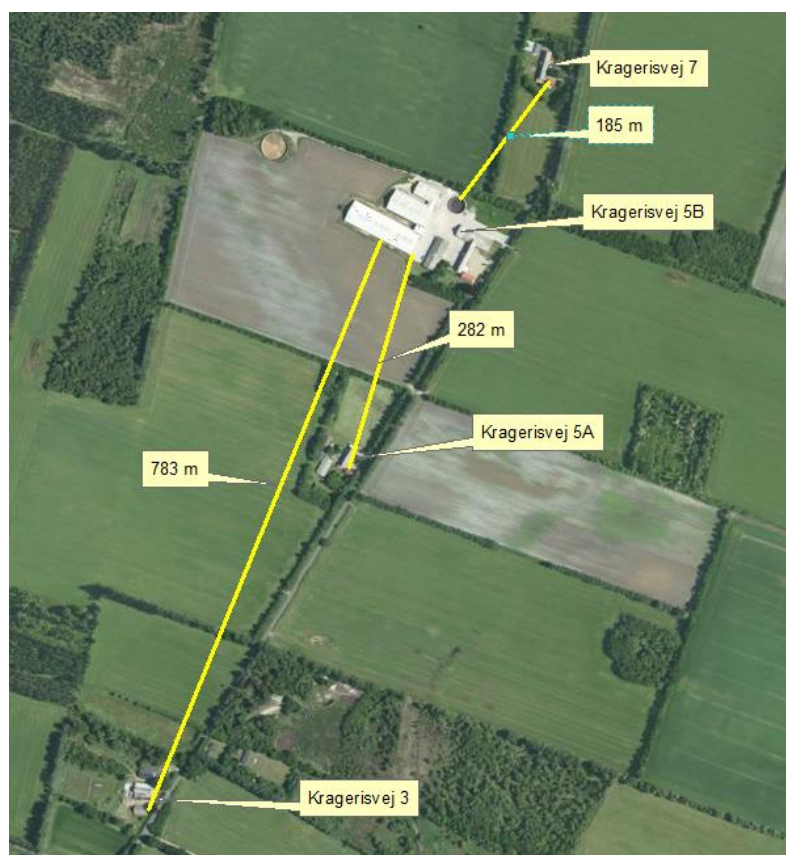

Figur 1. Husdyrbruget i forhold til nærmeste naboer.

Varde Kommune vurderer at beliggenheden er tilstrækkeligt beskrevet.

7.2 Afstandskrav

Afstandskravene i henhold til § 6 i Husdyrbrugloven er overholdt, da husdyrbrugets anlæg ikke er beliggende:

- i et eksisterende eller ifølge kommuneplanens rammedel fremtidigt byzone- eller sommerhusområde
- i et område i landzone, der i lokalplan er udlagt til boligformål, blandet bolig og erhvervsformål eller til offentlige formål med henblik på beboelse, institutioner, rekreative formål og lign.,
- i en afstand mindre end 50 m fra ovennævnte områder eller
- i en afstand mindre end 50 m fra en nabobeboelse.

Følgende afstandskrav i henhold til § 8 i husdyrbrugloven er overholdt:

- ikke almene vandforsyningsanlæg (25 m)
- almene vandforsyningsanlæg (50 m)
- vandløb, dræn og søer (15 m)
- offentlig vej og privat fællesvej (15 m)
- levnedsmiddelvirksomhed (25 m)
- beboelse på samme ejendom (15 m)
- naboskel (30 m)

7.3 Landskab og kulturmiljø

I forbindelse med sagsbehandlingen er husdyrbrugets beliggenhed i forhold til udpegningerne i Varde Kommunes Kommuneplan 2017 samt andre udpegninger blevet gennemgået. Husdyrbrugets anlæg ligger **indenfor**

- Landzone
- Åbne landbrugslandskaber
- Egnede områder til store husdyrbrug
- Særligt værdifuldt landbrugsområde
- Skovbyggelinje

Af Kommuneplan 2017 for Varde Kommune fremgår det blandt andet, at

Anvendelse af reflekterende materialer i **det åbne land** (Landzone) skal søges begrænset og om nødvendigt afskærmes.

I åbne **landbrugslandskaber** skal store tekniske anlæg, herunder store husdyrbrug med mere end 500 dyreenheder tilpasses landskabets karakter.

Områder til placering af **store husdyrbrug** skal friholdes for udvikling, der er i modstrid med etablering af store landbrugsbygninger og -anlæg.

I **særligt værdifulde landbrugsområder** skal det sikres, at arealerne kan anvendes længst muligt til landbrugsmæssige formål før overgangen til anden anvendelse.

Landbruget ligger indenfor skov-byggelinje. Der bygges ikke nyt.

Varde Kommune vurderer at

- ændringen er erhvervsmæssigt nødvendigt for landbrugsdriften
- ændringen ikke er i strid med Kommuneplan 2017 for Varde Kommune
- det samlede bygningsanlæg fremstår som en driftsmæssig enhed
- oplevelsen af landskabet ikke bliver ændret, og at ændringen ikke vil få indflydelse på det udpegede kulturmiljø
- at ændringen ikke vil være i strid med hensynet til kulturhistoriske interesser.

Husdyrhold og drift

7.4 Samdrift

Ansøger oplyser, at husdyrbruget ikke drives sammen med andre ejendomme.

7.5 Biaktiviteter

Ansøger oplyser at der ingen biaktiviteter er på husdyrbruget.

7.6 Produktionsarealers og opbevaringslagres størrelse

Oversigt over husdyrbrugets bygninger fremgår af figur 2. Tabel 1 viser hvorledes staldene er indrettet og produktionsarealet i de enkelte stalde. Tabel 2 viser areal på opbevaringsanlæg.

Produktionsareal er opmålt af Troels Thesbjerg Olesen. I opmålingen er hele stiarealet opmålt. Dog er areal under foderkrybber og automater fraregnet.

Nudrift og 8-års drift er godkendt i en VVM-screening fra 2005.



Figur 2. Oversigt over husdyrbrugets bygninger.

Stalde og produktioner						
Staldnavn	Staldstørrelse (m ²)	Ventilation	Kildehøjde	Produktion	Antal måneder udegående	Produktionsareal (m ²)
Ansøgt drift						
stald 3	2846	Mekanisk ventilation	3 m	(#378295) Søger, golde og drægtige. Løsgående, delvis spaltegulv	0	2043
Stald 2	1533	Mekanisk ventilation	3 m	(#378294) Søger, golde og drægtige. Individuel opstaldning, delvis spaltegulv	0	873
Stald 1	606	Mekanisk ventilation	3 m	(#378293) Smågrise. Toklimastald, delvis spaltegulv	0	371
Stald 4	741	Mekanisk ventilation	3 m	(#378297) Smågrise. Toklimastald, delvis spaltegulv (#378296) Slagtesvin. Delvis spaltegulv, 25 - 49 % fast gulv	0 0	228 197
Sum						3712
Nudrift						
stald 3	2846	Mekanisk ventilation	3 m	(#378302) Søger, golde og drægtige. Løsgående, delvis spaltegulv	0	2043
Stald 2	1533	Mekanisk ventilation	3 m	(#378304) Søger, golde og drægtige. Individuel opstaldning, delvis spaltegulv	0	873
Stald 1	606	Mekanisk ventilation	3 m	(#378306) Smågrise. Toklimastald, delvis spaltegulv	0	371
Stald 4	741	Mekanisk ventilation	3 m	(#378310) Slagtesvin. Delvis spaltegulv, 25 - 49 % fast gulv (#378308) Smågrise. Toklimastald, delvis spaltegulv	0 0	197 228
Sum						3712
8 års drift						
stald 3	2846	Mekanisk ventilation	3 m	(#378303) Søger, golde og drægtige. Løsgående, delvis spaltegulv	0	2043
Stald 2	1533	Mekanisk ventilation	3 m	(#378305) Søger, golde og drægtige. Individuel opstaldning, delvis spaltegulv	0	873
Stald 1	606	Mekanisk ventilation	3 m	(#378307) Smågrise. Toklimastald, delvis spaltegulv	0	371
Stald 4	741	Mekanisk ventilation	3 m	(#378311) Slagtesvin. Delvis spaltegulv, 25 - 49 % fast gulv (#378309) Smågrise. Toklimastald, delvis spaltegulv	0 0	197 228
Sum						3712

Tabel 1. Indretning af stalde og produktionsareal.

Opbevaringslagre					
Navn	Lagertype	Yderligere oplysninger	Bedste tilgængelige opbevaringsteknik	Dimension	Areal (m ²)
Ansøgt drift					
1	Flydende				288
2	Flydende				929
Nudrift					
1	Flydende				288
2	Flydende				929
8 års drift					
1	Flydende				288
2	Flydende				929

Tabel 2. Areal på opbevaringsanlæg.

Varde Kommune vurderer at indretningen og produktionsarealet er tilstrækkelig beskrevet.

Der stilles vilkår om, at husdyrbrugets indretning og drift skal være i overensstemmelse med de oplysninger der fremgår af denne miljøtekniske beskrivelse.

7.7 Forbrug af vand og energi

Ansøger oplyser følgende:

Der anvendes vand til drikkevand, vask af stalde mv. Der bruges vand fra kommunalt vandværk. Det forventede forbrug ligger på ca. 8.500 m³/år

I alle stalde anvendes der drikkekopper eller vandventiler over krybbe, hvorved vandspild undgås. Lækager identificeres, stoppes og repareres hurtigst muligt. Desuden har ejendommen en vandindvindingsstilladelse til markvanding på 36.000 m³.

Elforbruget anvendes hovedsaglig til ventilation, gyllepumpning, belysning og fodringsanlæg. Det forventes, at forbruget vil ligge på ca. 240.000 kWh/år.

Af energibesparende teknikker kan nævnes LED-belysning i staldene, som indføres ved løbende renovering af staldene, trinløs styring af ventilationen og censorstyret udendørsbelysning.

På ejendommen er der én olietank, der benyttes til produktionen. Tanken er på 1.800 l og er placeret på fastbund uden afløb i stald 1 på figur 2. Det vurderes, at forbruget ligger på ca. 3.000 l/år.

Der er hele tiden fokus på at minimere energiforbrug, både i forbindelse med daglig drift men også ved udskiftning af teknikker der forbruger energi. Det vurderes derved, at brugen af naturressourcen sker på en forsvarlig måde. Det vurderes, at der på ejendommen er fokus på besparelse af energi, og driften af husdyrbruget forventes ikke at medføre væsentlige følgevirkninger for miljøet på baggrund heraf.

Det vurderes overordnet, at brugen af naturressourcer sker på forsvarlig måde.

Varde Kommune vurderer, at energi- og vandforbruget er tilstrækkeligt beskrevet.

7.8 Affald

Ansøger oplyser følgende:

Affald fra husdyrbrug kan typisk inddeles i følgende affaldsfraktioner

- *Dagrenovation*
- *Genbrugeligt affald (Pap, papir, jern og metal, tomme olietromler og tanke, tomme plasticsække, paller, malet og lakeret træ).*
- *Farligt affald (lyststofrør og sparepære, spraydåser, oliefiltre, batterier).*
- *Klinisk risikoaffald og medicinrester (skalpeller, kanyler og medicinrester).*
- *Døde dyr.*
- *Forbrændingseget affald (halmballesnor, papirsække, gamle frønnede bildæk).*
- *Deponeringseget affald (asbestholdige byggemateriale).*
- *Kanyler og medicinrester afleveres til dyrlæge.*
- *Tom medicinemballage kommer i dagrenovation.*
- *Erhvervsaffald opbevares i container, som tømmes efter behov.*
- *Spildolie opbevares i maskinhus på fast bund og afskaffes på genbrugsstation eller afhentes af vognmand. Det er små mængder der opbevares på ejendommen.*

Alt affald afskaffes i henhold til kommunens regulativ.

Døde dyr samles på opsamlingsplads syd for ejendommen, indtil afhentning af DAKA. Opsamlingspladsen er indrettet efter retningslinjerne for disse.

Det vurderes, at håndteringen af affald og restprodukter sker på forsvarlig vis, og at projektet ikke har påvirkninger på omgivelserne.

Husdyrbruget er omfattet af Varde Kommunes til enhver tid gældende Regulativ for Erhvervsaffald, og er dermed forpligtet til at kildesortere og bortskaffe alt erhvervsaffald i henhold til denne og den til enhver tid gældende Affaldsbekendtgørelse.

Varde Kommune gør opmærksom på at afbrænding af affald er ikke tilladt. Jævnfør § 1, stk. 2 i Miljøministeriets bekendtgørelse nr. 1459 af 7. december 2015 om "Forbud mod markafbrænding af halm mv." er det dog tilladt at foretage afbrænding af våde halmballer og halm, der har været anvendt til overdækning og lignende. Brandmyndigheden skal orienteres inden afbrændingen iværksættes.

Ønskes der afleveret affald på kommunal genbrugsplads, skal husdyrbruget være tilmeldt genbrugsordning for erhverv.

Varde Kommune vurderer ud fra ansøgers redegørelse at fast affald, olie og kemikalier opbevares, håndteres og bortskaffes miljømæssigt forsvarligt på husdyrbruget.

7.9 Oplag af diesel- og fyringsolie

Ansøger oplyser følgende:

På ejendommen er der én olietank der benyttes til produktionen. Tanken er på 1.800 l og er placeret på fastbund uden afløb i stald 1 på figur 2.

Varde Kommune gør opmærksom på, at opbevaring af diesel- og fyringsolie i overjordiske tanke skal ske i en typegodkendt beholder på varigt og stabilt underlag, og at der ikke må være risiko for afløb til jord, kloak, overfladevand eller grundvand.

Varde Kommune vurderer ud fra ansøgers redegørelse, at diesel- og fyringsolie opbevares og håndteres miljømæssigt forsvarligt på husdyrbruget.

7.10 Husdyrgødning – produktion og opbevaring

Ansøger oplyser følgende:

På ejendommen produceres udelukkende svinegylle. Det forventes, at der total bliver produceret ca. 5.900 tons gylle inklusiv vaskevand på ejendommen. Dette svarer til en opbevaringskapacitet på over 9 mdr. Der er ikke oplag af dybstrøelse på ejendommen.

Tabel 3 viser en oversigt over gylletankene på Kragerisvej 5B.

Opbevaringsanlæg	Før udvidelsen (m ³)	Efter udvidelsen (m ³)	Byggeår / 10 års beholderkontrol
Gylletank 1	1.300	1.300	1993/2016
Gylletank 2	4.000	4.000	2003/2016

Tabel 3. Gylletanke på Kragerisvej 5b.

Varde Kommune vurderer, at opbevaring af husdyrgødning er tilstrækkeligt beskrevet.

7.11 Foderopbevaring

Ansøger oplyser følgende:

Der benyttes færdigblandet foder til dyrene. Grisene fasefodres, dvs. at der fodres med forskellige foderblandinger afhængigt af dyrenes alder/levende vægt. Kravet til næringsstoffer er forskelligt, og ved at fasefodre indenfor normerne undgås en generel overforsyning med råprotein og fosfor, som ellers vil udskilles via husdyrgødningen og belaste miljøet. Foderet opbevares dels i indendørs siloer foderladen på ca. 60 tons og i udendørs siloer på ca. 24 tons.

Varde Kommune vurderer at opbevaring af foder er tilstrækkeligt beskrevet, og at foder opbevares miljømæssigt forsvarligt på husdyrbruget.

Forurening og gener fra husdyrbrugets anlæg

7.12 Lugt

Lugt stammer fra staldene, samt fra opbevaring, transport og udbringning af husdyrgødning.

I Husdyrgodkendelsesbekendtgørelsens bilag 3 er fastsat det landsdækkende beskyttelsesniveau for lugt, der skal anvendes i kommunernes vurdering af, om der er væsentlige lugtgener i forbindelse med udvidelse af et husdyrbrug. Det fremgår af reglerne, at dette beskyttelsesniveau som udgangspunkt er tilstrækkeligt til at sikre omgivelserne imod væsentlige lugtgener.

Ifølge beskyttelsesniveauet skal projektet overholde bestemte lugtgeneafstande, hvis længde afhænger af forskellige områders lugtfølsomhed. Lugtgeneafstandene beregnes i *husdyrgodkendelse.dk* efter to forskellige metoder, henholdsvis den Ny Lugtvejledning og FMK-vejledningen. Det er de længste beregnede lugtgeneafstande, der skal overholdes.





Ved beregning af geneafstanden for lugt indregnes kumulation fra andre husdyrproducenter såfremt der er husdyrproducenter med en ammoniakemission på mere end 750 kg NH₃-N pr år indenfor en radius af 100 meter fra enkeltbeboelsen og såfremt der er husdyrproducenter med en ammoniakemission på mere end 750 kg NH₃-N pr år indenfor en radius af 300 meter fra samlet bebyggelse og byzone.

Ved én anden ejendom med en ammoniakemission på mere end 750 kg NH₃-N pr år forøges geneafstanden med 10 %.

Ved to eller flere andre ejendomme med en ammoniakemission på mere end 750 kg NH₃-N pr år forøges geneafstanden med 20 %.

Ifølge beregningerne udført i *husdyrgodkendelse.dk* vil geneafstanden i forhold til byzone være 553,6 meter, samlet bebyggelse 311,2 meter og enkeltbolig 175 meter. Genekriterierne er overholdt, se tabel 4.

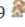
Ved lugtberegning regnes fra midten af de enkelte stalde. Derfor er afstanden i tabel 4 anderledes end i figur 1.

6.1 Samlet resultat af lugtberegning						
Bebyggelse	Kumulation	Model	Ukorrigeret geneafstand	Korrigeret geneafstand	Vægtet gennemsnits-afstand	Genekriterie overholdt
Kragerisvej 11 	0	FMK	175	175	922,6	Ja
Kragerisvej 3 	0	FMK	175	175	823,8	Ja
Kirkebjergvej 9 	0	FMK	311,2	311,2	2228,2	Ja
Højlund Gde., Ølgod 	0	FMK	553,6	553,6	2239,7	Ja

Tabel 4. Beregnet geneafstand fra husdyrbruget efter planlagt udvidelse

Lovens minimumskrav til afstande til nærmeste beboelser indenfor de tre typer er overholdt. Varde Kommune vurderer derfor, at lugt fra staldene ikke vil give væsentlige gener for omgivelserne.

Der skal i henhold til gældende lovgivning være et tæt flydelag på gyllebeholderne.

Varde Kommune vurderer samlet, at lugt fra husdyrbrugets produktion, opbevaring og udbringning af husdyrgødning, ikke vil medføre lugtgener, der stiger til et niveau, som ikke bør accepteres af omgivelserne.

Der stilles generelle vilkår til forebyggelse af lugtgener, samt at der kan kræves undersøgelse, hvis det skønnes, at lugtgener i omgivelserne er større end det kunne forventes ud fra grundlaget for miljøvurderingen.

7.13 Støj

Ansøger oplyser følgende:

Beskrivelse af støjkloder:

Der er ikke mange støjkloder på ejendommen. Der kan dog forekomme støj i forbindelse med ventilationsanlæg, af- og pålæsning af grise, kørsel med landbrugsmaskiner og øvrig transport til og fra ejendommen.

Ventilationsanlæg: Der er installeret diffus og undertryksventilation på ejendommen. Anlæggene kører døgnet rundt, dog vil anlægget generelt køre mindre i aften- og nattetimerne grundet lavere udendørstemperatur. Der ændres ikke i ventilationsanlægget. Her er ingen ændringer i forhold til nuværende drift.

Kompressor står i foderlade bag lukkede døre når den er i brug. Kompressoren benyttes hovedsagelig i dagtimerne. Her er ingen ændringer i forhold til nuværende drift.

Foder bliver leveret i foderladen. Leveringen tager op til ca. 1,5 timer pr. 8-10 dag. Leveringen foregår mellem kl. 6-22. Ejer har ikke indflydelse på leveringstidspunktet på dagen. Der er ingen ændring i forhold til nuværende drift på ejendommen.

Gyllepumperne benyttes i dagtimerne. Her er ligeledes ingen ændringer i forhold til nudriften på ejendommen.

Ud- og indlevering af grise foregår oftest i dagtimerne. Ejer har ikke indflydelse på leveringstidspunktet på dagen. Der er ingen ændring i forhold til nuværende drift på ejendommen.

Udkørsel af husdyrgødning sker primært i forbindelse med forårsarbejdet og sker normalt på hverdage mellem 07.00 og 19.00. Kan som nævnt under transportafsnittet også forekomme i weekender og uden for normal arbejdstid. Det vurderes ikke, at naboerne i det daglige vil blive generet af støj fra bedriften. Dette vurderes, at eventuelle gener ikke vil ændres fra nudrift og til ansøgt drift.

Tiltag:

Al kørsel uden for normal arbejdstid forsøges undgået. Der vurderes ikke, at der er behov for at lave tiltag mod støj på ejendommen.

Vurdering

I og med at hovedparten af støjklenderne er placeret indendørs bag lukkede døre/vinduer, vurderes støjniveauet at være meget lavt fra ejendommen. Det vurderes, at husdyrbruget ikke vil frembringe støj som kan medføre gener for omgivelserne.

I Miljøstyrelsens vejledning nr. 5/1984 om "ekstern støj fra virksomheder" anføres ingen grænseværdier for støjbelastningen fra virksomheder ved boliger i det åbne land. Dog anføres, at man som udgangspunkt ved fastsættelse af støjgrænser ved nærmest liggende enkeltbolig bør anvende de grænseværdier, som er gældende for områder med blandet bolig- og erhvervsbebyggelse. Disse værdier er anvendt i denne afgørelse.

I orientering fra Miljøstyrelsen nr. 9 1997 fremgår foreslåede grænser for vibrationer i det eksterne miljø.

Varde Kommune vurderer, at ændringen ikke vil medføre væsentlige støjgener for omgivelserne.

Varde Kommune stiller dog generelle vilkår til overholdelse af støjgrænser, og at der om nødvendigt kan kræves dokumentation for at støjgrænserne er overholdt.

7.14 Rystelser

Ansøger oplyser følgende:

Brug af maskiner i landbruget kan i nogle tilfælde give anledning til vibrationsgener. Dette vil typisk være rystelser maskinføreren udsættes for, fremfor rystelser der giver gener for det omgivende miljø. Denne type rystelser er en arbejdsmiljøfaktor og vurderingen af dette forhold indgår i arbejdspladsvurderingen (APV) og behandles ikke nærmere her.

I forbindelse med transporter kan der muligvis være vibrationer fra køretøjerne. Dette vil dog ikke være i et omfang der overstiger, hvad der almindeligvis må forventes fra kørsler på landets veje. Der er ikke nabobeboelser beliggende umiddelbart op til veje eller indkørsler. Rystelser fra ejendommen eller transporter i forbindelse med driften af denne forventes derfor ikke at give gener for omgivelserne.

Varde Kommune vurderer, at ændringen ikke vil medføre væsentlige støj- og rystelsesgener for omgivelserne.

7.15 Støv

Ansøger oplyser følgende:

Der kan opstå støvgener ved levering af foder/indblæsning i silo, kørsel på grusveje, høstarbejde og lign. Det forventes ikke, at støvgener fra levering af foder og indblæsning i siloer vil øges, da dyreholdet vil ligge på samme niveau som nu. Det vurderes, at den nuværende påvirkning af evt. støv er lokalt på ejendommen, og ikke som en væsentlig gene for de omkringboende eller trafikanter. Støvgener kan påregnes i kortere perioder under høstarbejdet. Der vurderes dog ikke, at være tale om støvgener af væsentlig karakter, som ligger udover det forventelige.

I tørre perioder kan der opstå støvgener ved kørsel på grusveje mellem markerne, men det vil være af en begrænset og lokal karakter, og forventes ikke at genere omkringboende eller trafikanter.

Vurdering

Støvgener vurderes primært at være lokalt på ejendommen, og ikke en væsentlig gene for de omkringboende eller trafikanter. Støvgener må også forventes i kortere perioder under høstarbejdet. Generelt vurderes, at støvgener fra ejendommen vil være relative få og kortvarige og derfor ikke vil være til væsentlig gene for omkringboende naboer.

For at begrænse støvgener henviser Varde Kommune til god landmandspraksis. Blandt andet at al transport til og fra husdyrbruget bør forgå ved hensynsfuld kørsel, samt at alle aktiviteter på husdyrbruget planlægges, således at omgivelserne påvirkes mindst muligt.

Varde Kommune vurderer, at ændringen ikke vil medføre aktiviteter, som vil give væsentlige støvgener. Der fastsættes vilkår om, at drift af anlægget ikke må medføre væsentlige støvgener udenfor husdyrbruget.

7.16 Skadedyr

Ansøger oplyser følgende:

Tilstedeværelse af skadedyr på bedriften forbygges ved orden og ved at bekæmpe eventuelle problemer så snart de opstår.

- *Flueplager forebygges generelt ved hyppig rengøring. Derudover anvendes der rovfluer i stalden til bekæmpelse af fluer.*
- *Rotter: Tilstedeværelse af rotter forbygges ved orden og ved aftale med firma.*
- *Tom emballage og andet affald bortskaffes og døde dyr afhentes så hurtigt som muligt.*
- *Opbevaring af foder sker på en måde, at der ikke opstår risiko for tilhold af skadedyr (rotter mv.).*

Det vurderes, at med det ansøgte projekt og håndteringen af forekomst af fluer og skadedyr, ikke vil være til gene for de omkringboende.

Varde Kommune vurderer, at der udføres tilstrækkelig forebyggende bekæmpelse. Dog fastsættes vilkår til opbevaring af foder og om at foretage fluebekæmpelse efter retningslinjer fra Aarhus Universitet, Institut for Agroøkologi. Retningslinjer angiver en række afprøvede metoder og opdateres løbende.

7.17 Døde dyr

Døde dyr placeres cirka 150 m syd for ejendommen. Se figur 3.



Figur 3. Placering af døde dyr.

Opbevaring af døde dyr er reguleret af Fødevarestyrelsens "Bekendtgørelse om opbevaring m.m. af døde produktionsdyr". Der er dog, i forbindelse med opbevaring af affald, stillet et generelt vilkår til forebyggelse af uhygiejniske forhold.

Varde Kommune vurderer ud fra ansøgers redegørelse, at døde dyr opbevares og bortskaffes miljømæssigt forsvarligt på husdyrbruget.

7.18 Lys

Ansøger oplyser følgende:

For at mindske energiforbruget er der kun udendørs belysning så ejer, ansatte samt chauffør, der afhenter grise kan orientere sig efter mørkets frembrud. Der er placeret udendørsbelysning ved udleveringssteder samt i gårdspladsen ved beboelsen. Ingen af lyskilderne er så kraftige, at de kan genere naboer. Der er ingen naboer som har frit syn til belysningsstederne.

Ejendommens placering af lys, bør ikke virke generende for hverken naboer eller trafikanter.

På baggrund af ovenstående vurderes det, at lys fra ejendommen ikke vil give anledning til væsentlige gener for de omkringboende.

Varde Kommune vurderer, at der ikke vil være væsentlige gener forbundet med husdyrbrugets belysning. Dog stilles et generelt vilkår om, at husdyrbrugets drift ikke må medføre væsentlige lysgener udenfor husdyrbruget.

7.19 Transport

Ansøger oplyser følgende:

Ændringen betyder ikke, at til og frafrakørslen ændres. Samlet set vil antallet af transporter til og fra ejendommen ligge på samme niveau. Se tabel 5.

Antal	Transportmiddel	Antal transporter pr. år	
		Før udvidelse	Efter ændringen
Levering af dyr til/fra ejendommen	lastbil	52	52
Døde dyr	Lastbil	100	100
Foder, samlet	lastbil	40	40
Gylletransport til mark	Traktor	195	195
Diverse		20	20
Transporter i alt		407	407

Tabel 5. Antal transporter.

Transporter til og fra ejendommen vil primært foregå i dagtimerne. Ved så- og høsttid vil aktivitetsniveauet og forekomsten af støv og støj være højere end i den øvrige del af året.

Det vurderes, at transporterne ikke er af et omfang, som vil indebære væsentlige forøgede gener for omkringboende med hensyn til støj, støv, rystelser eller lugt.

Varde Kommune vurderer, at til- og frakørsel til husdyrbruget ikke vil medføre væsentlige miljømæssige gener for de omboende.

7.20 Spildevand

Ansøger oplyser følgende:

Figur 4 viser hvorledes gylle bliver pumpet til gyllebeholdere. Figur 5 viser hvorledes tagvand bliver ledt til dræn. Der er tagrender på alle staldbygninger. Der er ingen vaskeplads på ejendommen.



Figur 3. Placering af gyllerør.



Figur 4. Tagvand til dræn og placering af døde dyr.

Varde Kommune vurderer ud fra ansøgers redegørelse at afledning af spildevand er tilstrækkeligt beskrevet.

7.21 Driftsforstyrrelser eller uheld

Ansøger oplyser følgende:

Redegørelse for mulige uheld

Der forekommer sjældent driftsforstyrrelser, som vil kunne medføre forøget forurening. De alvorligste uheld på landbrugsejendomme forekommer i forbindelse med udslip af gylle, olier eller kemikalier (syre, pesticider og rengøringsmidler) ved strømsvigt eller ved brand.

Minimering af forurening:

Gyllepumpning: Ved håndtering af gylle er der altid en potentiel risiko for forurening. For at undgå uheld sker gyllepumpning under opsyn. Der er ingen fastmonteret pumpe på gylletank. Gylle pumpes til gyllevogn via en pumpe monteret på gyllevognen. Hvis vognen løber fuld vil overskydende gylle løbe retur til gylletanken.

Gylleudslip: Hvis gylletankene skulle springe læk vil gylle blive opsamlet på marken nord for gylletank 2 og øst for gylletank 1. Ejendommen har selv en traktor med frontlæsser som kan benyttes til digebygning. Desuden vil maskinstation blive kontaktet, hvis uheldet er ude.

Brand: På ejendommen er der pulverslukkere til mindre brande. Ved større brand tilkaldes brandvæsnet.

Strømsvigt: Ved strømsvigt tilsendes alarmer både til fastnet og mobil, hvis nødvendigt vil der automatisk være nødopluk.

Olieudslip: Olietankene står på fast bund uden afløb. Der er altid opsugende materiale i nærheden som kan benyttes hvis uheldet er ude.

Kemikalier: Der opbevares ikke kemikalier på ejendommen.

Minimering af gene:

Ejendommen har en beredskabsplan for ejendommen. Beredskabsplan vil blive fulgt i forbindelse med uheld. Beredskabsplanen er vist på bilag 1.

Det vurderes, at der er taget tilstrækkeligt forholdsregler i tilfælde af uheld, ved at der er en procedure for hvad der skal gøres i tilfælde af uheld og for at mindske risikoen for uheld.

Varde Kommune vurderer at ansøger har redegjort tilstrækkeligt for mulige uheld, samt for forholdsregler i tilfælde af uheld.

7.22 Beskyttede naturområder omkring husdyrbruget - ammoniak

På et husdyrbrug er det stalde og husdyrgødningslagre, der er hovedkilden til udledning af luftbåret kvælstof (ammoniakfordampning). Beregninger, der er foretaget i *husdyrgodkendelse.dk*, viser at ammoniakfordampningen fra 8-årsdriften, nudriften og i ansøgt drift er 4.783,2 kg NH₃-N pr. år.

4.1 Samlet ammoniakemission fra husdyrbruget (stald og lager)			
Driftstype:	Ammoniakemission fra staldafsnit (kg NH ₃ -N/år)	Ammoniakemission fra lagre (kg NH ₃ -N/år)	Ammoniakemission fra husdyrbruget (kg NH ₃ -N/år)
Ansøgt drift	4296,2	487,0	4783,2
Nudrift	4296,2	487,0	4783,2
8 års-drift	4296,2	487,0	4783,2

Tabel 6. Beregninger af ammoniakfordampningen i *husdyrgodkendelse.dk*

Det ansøgte projekt medfører således ingen stigning i ammoniakfordampningen i forhold til 8 års driften og i forhold til nudriften.

Forudsætningerne for ammoniakemissionen i ansøgt drift er uændret drift.

Internationale naturbeskyttelsesområder (Natura 2000)

I henhold til "Bekendtgørelse om udpegning og administration af internationale naturbeskyttelsesområder samt beskyttelse af visse arter" (Bek. nr. 1595 af 6. december 2018) skal Varde Kommune foretage en vurdering af, om projektet i sig selv, eller i forbindelse med andre planer og projekter, kan påvirke et Natura 2000-område væsentligt.

Der er ca. 5,5 km fra husdyrbrugets bygninger til nærmeste internationale naturbeskyttelsesområde.

Ansøger har i *husdyrgodkendelse.dk* foretaget beregninger, som viser, at ammoniakdepositionen i ansøgt drift til nærmeste Internationale naturbeskyttelsesområde bliver 0,0 kg NH₃-N /ha/år.

Der er således ikke grund til at foretage konsekvensvurdering efter § 6 i bekendtgørelsen.

§ 7 områder

I henhold til § 7 i Husdyrbrugloven, er etablering, udvidelse og ændring af anlæg på husdyrbrug ikke tilladt, hvis de ligger tættere end 10 m fra – eller helt eller delvist indenfor nærmere bestemte ammoniakfølsomme naturtyper.

Kategori 1-natur

Anlægget er beliggende ca. 5,7 km fra det nærmeste naturområde, der er omfattet af § 7 stk. 1 nr. 1 i husdyrbrugloven, og beliggende indenfor internationale naturbeskyttelsesområder, se figur 5.

Ansøger har i *husdyrgodkendelse.dk* foretaget beregninger, som viser, at ammoniakdepositionen i ansøgt drift til nærmeste kategori 1-naturområde bliver 0,0 kg NH₃-N /ha/år, hvilket er uændret i forhold til 8 årsdriften og nudriften, se tabel 8.

Kategori 2-natur

Anlægget er beliggende 1.045 m fra det nærmeste naturområde, der er omfattet af § 7 stk. 1 nr. 2 i husdyrbrugloven, som omfatter nærmere bestemte ammoniakfølsomme naturtyper, der er beliggende udenfor internationale naturbeskyttelsesområder, se figur 5.

Varde Kommune har i *husdyrgodkendelse.dk* foretaget beregninger, som viser, at ammoniakdepositionen i ansøgt drift til nærmeste kategori 2-natur bliver 0,2 kg NH₃-N /ha/år, hvilket er uændret i forhold til nudriften og 8 årsdriften, se tabel 8.

Varde Kommune vurderer på den baggrund, at udvidelsen ikke vil medføre nogen væsentlig påvirkning af § 7-områder og derfor ikke vil påvirke § 7 områderne negativt.

§ 3 områder

Af figur 6 og tabel 7 fremgår de områder, som indenfor en afstand af 1.000 m fra anlægget er omfattet af naturbeskyttelseslovens § 3.

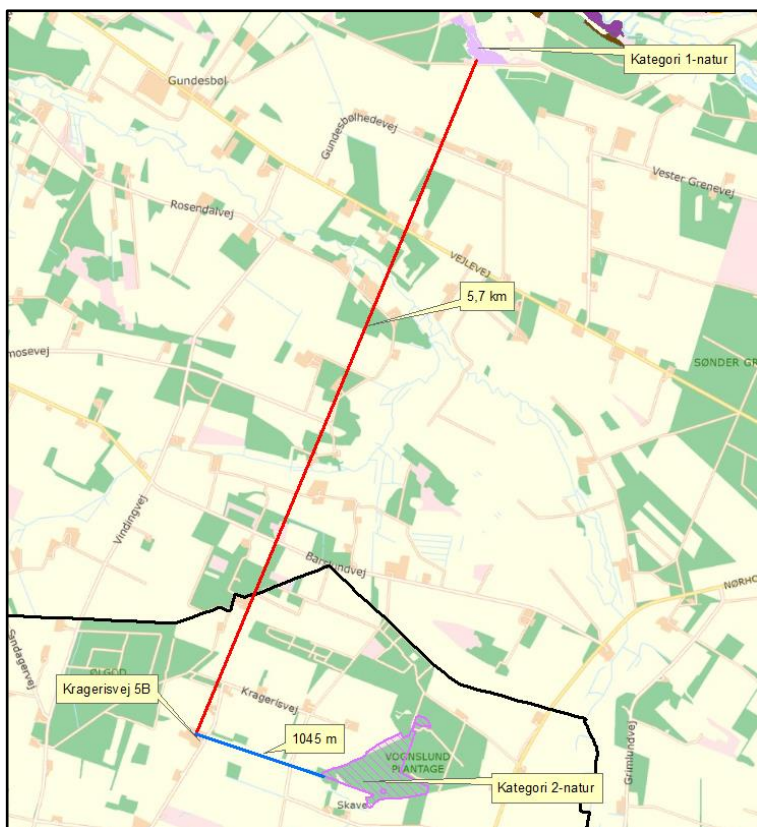

Figur 5. Husdyrbruget i forhold til nærmeste kategori 1- og 2-natur.

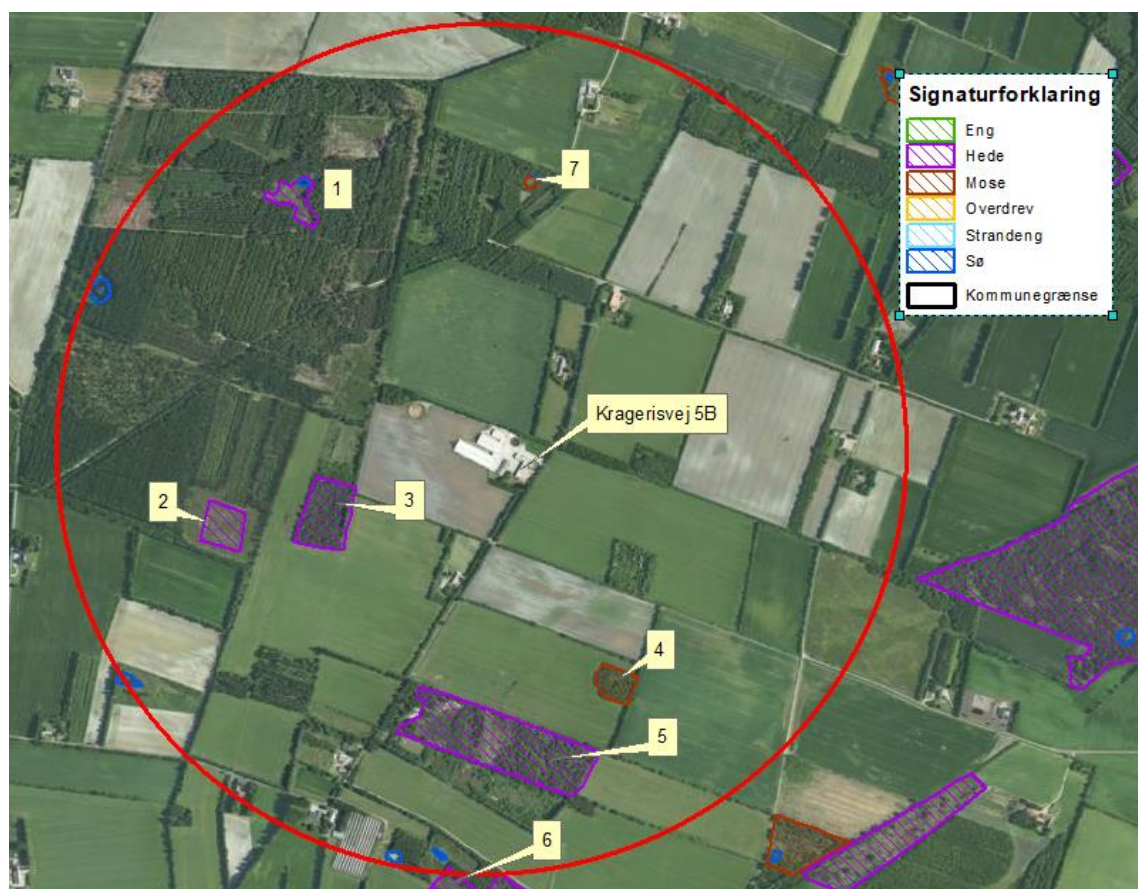

Figur 6. § 3 arealer indenfor 1.000 m fra husdyrbruget.

§ 3 lokalitet	Type	Grønt Danmarkskort i kommuneplanen
1	Hede	Nej
2	Hede	Nej
3	Hede	Nej
4	Mose	Nej
5	Hede	Nej
6	Hede	Nej
7	Mose	Nej

Tabel 7. § 3 områder (minus søer) indenfor 1000 m fra husdyrbruget

Kategori 3-natur

Indenfor 1.000 m fra anlægget er der 5 heder og 2 moser, se figur 6 og tabel 7.

Ingen af områderne er udpeget som rekreative områder, indgår i kommuneplanens udpegnings af værdifulde kulturmiljøer eller er omfattet af fredning.

Varde Kommune har ikke kendskab til kvælstofbidrag til områderne fra andre kilder.

Nærmeste kategori 3-natur er en hede, der ligger 330 m sydvest for anlægget, se figur 6.

Indenfor 1.000 m fra anlægget er der fire potentiel ammoniakfølsomme skove, se figur 7.

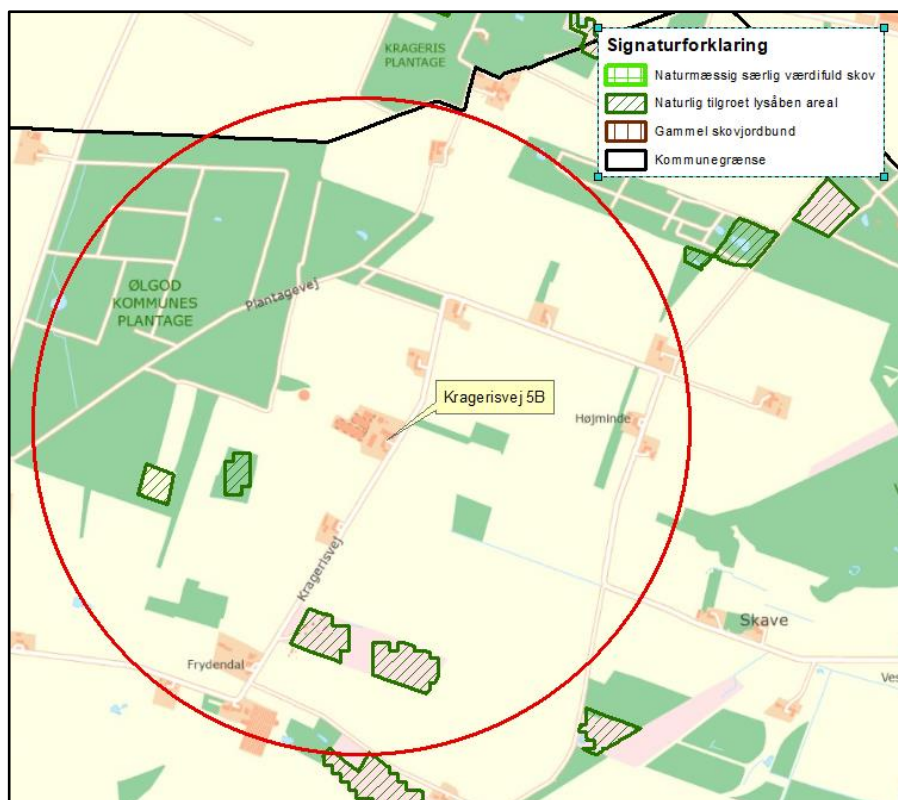

Figur 7. Potentiel ammoniakfølsomme skove indenfor 1.000 m fra husdyrbruget.

Øvrig § 3-natur

Indenfor 1.000 m fra anlægget er der registreret 5 mindre søer. Varde Kommune vurderer, at den luftbårne ammoniakdeposition fra anlægget har en meget begrænset effekt. Hovedkilden til næringsberigelse af søerne vurderes at være overfladevand fra dyrkede arealer, dels som vand, der

løber på jordoverfladen til søerne, samt næringsberiget overfladevand der løber til søerne via rodzonen på dyrkede arealer. Ammoniak fra anlægget vurderes ikke at forringe naturtilstanden i § 3 søerne.

Varde Kommune har i *husdyrgodkendelse.dk* foretaget beregninger over ammoniakdepositionen på de nærmest liggende Natura 2000, Kat. 1- og Kat. 2-naturområder samt de øvrige nærmest liggende naturområder.

Beregningerne fremgår af tabel 8, og er foretaget ud fra 8-årsdriften, nudriften og den ansøgte drift.

Lokalitet	Natur-type	Afstand (m)	Ruhed opland	Ruhed område	Merdeposition ift. 8-års drift, kg NH ₃ -N / ha	Merdeposition ift. nudrift, kg NH ₃ -N / ha	Totaldeposition ansøgt drift kg NH ₃ -N / ha
Natura 2000	-	5.700	-	-	0,0	0,0	0,0
Kategori 1	-	5.700	-	-	0,0	0,0	0,0
Kategori 2	Hede	1.045	-	-	0,0	0,0	0,2
3	Hede	330	L	Mk	0,0	0,0	1,1
4	Mose	485	L	Mk	0,0	0,0	0,0
Nærmeste potentiel ammonikfølsomme skov	Skov	600	L	Mk	0,0	0,0	1,1

Tabel 8. Beregning af ammoniakdeposition på vigtige naturområder

På baggrund af ovenstående vurderer Varde Kommune, at ændringen af husdyrbruget ikke vil påvirke kategori 3 og § 3-områder væsentligt som følge af ammoniakdeposition, og at ændringen ikke vil medføre tilstandsændringer på disse områder.

7.23 Påvirkning af "Bilag IV arter"

I henhold til § 10 i "Bekendtgørelse om udpegning og administration af internationale naturbeskyttelsesområder samt beskyttelse af visse arter" er der indført en streng beskyttelse af en række dyre- og plantearter, uanset om de forekommer inden for et beskyttelsesområde eller udenfor. Disse arter fremgår af direktivets bilag IV og kaldes derfor bilag IV-arter. For en række arters vedkommende har Varde Kommune intet kendskab til arternes udbredelse i området, det gælder f.eks. løgfrø, markfirben og alle arter af småflagermus.

Spidssnudet frø og birkemus er begge arter der er listet på bilag IV. Spidssnudet frø er almindelig udbredt i Varde Kommune, og forventes at forekomme i forbindelse med naturområder, hvor der er egnede leveforhold for spidssnudede frøer. Det er Varde Kommunes vurdering at udvidelsen ikke vil medføre nogen væsentlig påvirkning af spidssnudet frø på grund af den store forekomst af arten i Varde Kommune.

Birkemus er registreret få steder i Varde Kommune. Nærmeste lokalitet, hvor der er registreret birkemus, er ca. 11 km syd for husdyrbruget. Det er Varde Kommunes vurdering, at udvidelsen af dyreholdet ikke vil medføre nogen væsentlig påvirkning af birkemusen på grund af den store afstand til den nærmeste lokalitet hvor birkemusen er registreret.

Varde Kommune vurderer i øvrigt, at udvidelsen kan gennemføres uden at påvirke nogen af de listede arter på bilag IV i direktivet væsentligt.

7.24 National beskyttelse af arter af planter og dyr

Ansøgers redegørelse:

Foruden den internationale artsbeskyttelse (bilag IV) er flere andre arter beskyttet af en nationalartsfredning. Der er ikke registreret fredede arter i nærheden af ejendommens bygningsanlæg

7.25 Biodiversitet – Den danske Rødliste

Ansøgers redegørelse:

Danmark har via Biodiversitetskonventionen forpligtet sig til at standse tabet af biologisk mangfoldighed. Arter, som er forsvundet fra Danmark eller er truet af udryddelse, er registreret på Den danske Rødliste. Der er ikke kendskab til arter på den danske rødliste i nærheden af ejendommens anlæg.

Det vurderes, at husdyrproduktionen kan drives på stedet under hensyntagen til internationalt og nationalt beskyttede arter af planter og dyr.

Bedste tilgængelige teknik (BAT)

Med begrebet BAT menes den teknik, som mest effektivt giver et højt beskyttelsesniveau for miljøet som helhed, og som samtidig er afvejet i forhold til fordele og økonomiske udgifter.

Ansøgere om miljøtilladelse/miljøgodkendelse af husdyrbrug med en ammoniakemission højere end 750 kg NH₃-N/år, skal begrænse ammoniakforureningen ved anvendelse af BAT. IE-brug skal også begrænse forurening ved anvendelse af BAT på andre områder end ammoniak.

I Varde Kommunes vurdering af BAT indgår bl.a.

- EU-kommissionens BAT-konklusioner for intensivt opdræt af fjerkræ eller svin
- Miljøstyrelsens Teknologiliste
- Miljøstyrelsens Teknologiblade
- Bilag 3 i husdyrgodkendelsesbekendtgørelsen

I Varde Kommunes BAT-vurdering indgår hovedpunkterne

- Ammoniak
- Management
- Ernæringsmæssig styring
- Forbrug af vand og energi
- Opbevaring af husdyrgødning
- Forarbejdning af - og udbringning af husdyrgødning

I det følgende redegøres der for ansøgers oplysninger om anvendelse af BAT, samt Varde Kommunes vurdering af om ansøger lever op til det niveau, som Varde Kommune fastlægger som BAT-niveauet for husdyrbruget.

7.26 BAT – Ammoniak

Ansøger har beregnet projektets BAT-krav ud fra Bilag 3 i Husdyrgodkendelsesbekendtgørelsen, se tabel 9.

Samlet BAT beregning			
	Stalde	Lagre	Total
Samlet BAT krav (kg NH ₃ -N /år)	4296	487	4783
Faktisk emission (kg NH ₃ -N /år)	4296	487	4783
Forskel (kg NH ₃ -N /år)	-	-	0
Vejledende BAT Overholdt?	-	-	Ja

Tabel 9. Beregning af projektets BAT-emissionsniveau

BAT-kravet for projektet er beregnet til 4.783 kg NH₃-N og projektets reelle ammoniakemission er på 4.783 kg NH₃-N. Projektet har således en total ammoniakemission, der svarer til det beregnede BAT-krav.

Ansøger oplyser følgende:

Fravalg af BAT-virkemidler

Da beregningerne viser, at kravet til BAT er overholdt på ejendommen er der ikke overvejet andre teknologiske løsninger for at nedsætte ammoniakemissionen fra ejendommen. Staldsystemerne lever op til gældende BAT-krav uden brug af andre teknologier.

Gyllekøling.

Der etableres ikke gyllekøling i de eksisterende stalde, da der ikke foretages en ombygning af staldanlægget, der umiddelbart muliggør installation af ammoniakreducerende teknologier på økonomisk acceptable vilkår, der er proportionale i forhold til den opnåelige reduktion i ammoniakudledningen.

Gylleforsuring

Gylleforsuring er fravalgt, da de årlige omkostninger til forsuringen overstiger 100 kr. pr. kg reduceret N.

Kemisk og biologisk luftrensning

Kemisk og biologisk luftrensning er fravalgt, da de årlige omkostninger til kemisk- og biologisk luftrensning overstiger 100 kr. pr. kg reduceret N, jf. Teknologiblade "Kemisk luftrensning med syre og biologisk luftrensning", og da der ikke etableres nye stalde eller foretages en gennemgribende renovering af de eksisterende staldanlæg. De eksisterende stalde er ikke forberedt til etablering af den pågældende teknologi og ift. at der søges om uændret drift/produktionsstørrelse, vil det være en alt for stor investering ift. miljøeffekten.

Fast overdækning

Fast overdækning af gyllebeholderne er fravalgt, da de årlige omkostninger til overdækning overstiger 100 kr. pr. kg reduceret N, jf. Teknologibladet "Fast overdækning af gyllebeholder".

Varde Kommune vurderer på baggrund af ovenstående, at ansøger lever op til lovgivningens krav om BAT på punktet ammoniak.

7.27 BAT – Management og egenkontrol

Ansøgers redegørelse:

Ansøger er bevidst om, at miljøet i den udstrækning det er muligt skal til gode ses, at der skal være en høj dyrevelfærd, og at der ikke anvendes unødvendige ressourcer (Godt landmandskab). Derfor vil ansøger i den daglige drift blandt andet have fokus på følgende:

- Ejer og medarbejdere uddannes løbende gennem kurser og efteruddannelse.
- Medarbejderne er orienteret om, at ejendommen er miljøgodkendt og hvilket ansvar der dermed følger.
- I driftsregnskabet registreres ressourceforbruget af energi og foder.
- Rengøring i og omkring bygninger foretages jævnlige med henblik på at minimere risikoen for lugt og for at sikre der ikke opstår uhygiejniske forhold.
- I forbindelse med indretningen af produktionsanlægget er der fokus på, at indretningen tager hensyn til en rationel drift, af hensyn til ressourceforbruget i driften og de daglige arbejdsgange.
- Ud fra et proportionalitetshensyn er der fokus på hvilke staldsystemer der er bedst anvendelige i relation til miljø, arbejdsforbrug og dyrevelfærd for at fremtidssikre virksomheden.
- Der er udarbejdet Beredskabsplan.
- Danish Control er indført. Heri indgår afsnit om bortskaffelse af døde dyr, miljøbeskyttelse og etiske regler for svineproduktion.
- Der iværksættes et reparations- og vedligeholdelsesprogram for at sikre, at bygninger og udstyr er driftsklar.
- Der er faste rutiner i forhold til bortskaffelse af bedriftens affald.

Miljø- og ressourcestyring bygger på et helhedsprincip om at stræbe mod renere teknologi i landbrugsproduktionen, herunder at udskifte miljøfarlige stoffer med mere miljøvenlige stoffer, at gøre arbejdsgange og processer mindre belastende for miljøet, samt at minimere forbruget af energi,

næringsstoffer, vand, pesticider osv., således at tab til omgivelserne bliver minimeret under hensyntagen til produktionens lønsomhed.

Renere teknologi er samtidig det bærende element i husdyrloven og i miljøbeskyttelsesloven. Loven pålægger alle et ansvar, og som landmand kan man selv indføre renere teknologi og påvirke andre til at indføre renere teknologi, bl.a. ved at stille krav, når der købes ind.

IE-husdyrbrug har pligt til at anvende miljøledelse. Kommunen kontrollerer dette ved de ordinære tilsyn.

Varde Kommune vurderer, at ansøgers tiltag på punktet management lever op til det, som Varde Kommune fastsætter som BAT for husdyrbruget, blandt andet baseret på punkterne i EU-kommissionens BAT-konklusioner. Husdyrbruget lever dermed op til lovgivningens krav om BAT på punktet management.

7.28 BAT – Ernæringsmæssig styring

Ansøgers redegørelse:

Der tilsættes enzymer til foderet i de relevante foderblandinger. Enzymerne forbedrer dyrets foderudnyttelse og derved minimere næringsstofoverskuddet i gødningen. Der benyttes færdigblandet fasefoder på ejendommen. Det vurderes, at fodringen overholder de fastlagte BAT-krav.

Beregninger har vist, at det ansøgte projekt lever op til Miljøstyrelsens BAT-krav for ammoniak.

Varde Kommunen vurderer på den baggrund, og ud fra ansøgers tiltag på punktet ernæringsmæssig styring, at husdyrbruget lever op til det, som Varde Kommune fastsætter som BAT for projektet. Ansøger lever dermed op til lovgivningens krav om BAT på punktet ernæringsmæssig styring.

7.29 BAT - Forbrug af vand og energi

Ansøgers redegørelse:

På husdyrbruget er der iværksat følgende tiltag:

Energi

Elektricitet anvendes på ejendommen primært til lys, foderanlæg og til ventilation.

- *Udendørs belysning har bevægelsessensor, hvorved unødvendigt energiforbrug undgås.*
- *Der udskiftes løbende til LED-belysning i staldene.*
- *Et godt klima i staldsektionerne opretholdes af ventilationen, der styres af temperatur- og fugtighed, hvilket sikrer mod unødvendig drift af ventilatorerne. Ventilationen rengøres og vedligeholdes efter behov, så optimal effekt opretholdes, og energispild undgås.*
- *Der anvendes frekvensstyrede ventilatorer, hvilket sikrer at ventilationen kun starter op efter behov.*
- *Mekanisk udstyr, så som ventilationsanlæg og foderanlæg, kontrolleres dagligt for funktionssvigt af medarbejderne i stalden.*

Vand

Ejendommens vandforbrug er primært drikkevand til dyrene og vanding. Derudover bruges en mindre andel af vand til overbrusning, iblødsætning og rengøring i staldene.

- *Lækager findes og repareres hurtigst muligt.*
- *Defekte drikkekopper udskiftes eller repareres.*
- *Drikkevandsinstallationer rengøres og efterses jævnligt for at undgå spild.*
- *I forbindelse med rengøring iblødsættes staldene for at reducere vaskevandsforbruget.*
- *Der udføres regelmæssig afprøvning af drikkevandsventiler for at undgå spild.*
- *Drikkenipler monteres over krybber for at undgå spild.*

Varde Kommune vurderer, at ansøgers tiltag på punktet forbrug af vand og energi lever op til det, som Varde Kommune fastsætter som BAT for projektet. Ansøger lever dermed op til lovgivningens krav om BAT på punktet forbrug af vand og energi.

7.30 BAT – Opbevaring af husdyrgødning

Ansøgers redegørelse:

- *Der er tilstrækkelig opbevaringskapacitet til at den lagrede gylle kan udbringes i perioder, hvor der er optimale vækstbetingelser for den voksende afgrøde.*
- *Tankene tømmes ca. en gang årligt for inspektion og vedligeholdelse.*
- *Gyllen omrøres kun forud for udkørsel af gylle.*
- *Tanken er tilmeldt de lovpligtige regelmæssige eftersyn, hvilket betyder at tanken hvert 10 år bliver kontrolleret for om der skulle være tegn på begyndende utætheder.*

Varde Kommunen vurderer ud fra ansøgers tiltag på punktet opbevaring af husdyrgødning, at husdyrbruget lever op til det, som Varde Kommune fastsætter som BAT for projektet. Ansøger lever dermed op til lovgivningens krav om BAT på punktet opbevaring af husdyrgødning.

7.31 BAT - Udbringning af husdyrgødning

Ifølge BAT-konklusionerne er der forskellige ting, som er BAT, når det gælder udbringning af husdyrgødning. Udbringning af husdyrgødning reguleres ikke i forbindelse med godkendelse af et husdyrbrug, men er reguleret i almindeligt gældende regler i husdyrgødningsbekendtgørelsen.

7.32 Samlet BAT-vurdering

Som der er redegjort for i de foregående punkter, lever ansøger op til Varde Kommunes BAT-krav for husdyrbruget. Varde Kommune vurderer på den baggrund, at ansøger i henhold til § 27 i Husdyrbrugloven har truffet de nødvendige foranstaltninger til at forebygge og begrænse forurening ved anvendelse af den bedste tilgængelige teknik.

8 Foranstaltninger ved ophør af produktion

Ansøgers redegørelse:

Ved ophør af produktionen fra ansøgers side vil produktionen formentlig blive fortsat af en ny ejer. Hvis produktionen ophører, vil stalde og siloer blive tømt og rengjort.

Det vurderes, at dette vil være tilstrækkeligt til at undgå forureningsfare.

Varde Kommune vurderer, at tiltagene er tilstrækkelige til at undgå forureningsfare.

9 Alternative muligheder

Ansøgers redegørelse:

De alternative løsninger der foreligger, er at fortsætte som hidtil.

10 Befolkningen og menneskers sundhed

Ansøgers redegørelse:

Højt ammoniakindhold i luften kan være sundhedsskadeligt for mennesker. Der er via lovgivningen indført en begrænsning på ammoniakemissionen for husdyrbrug i form af krav om miljøvenlig teknologi (BAT). BAT kravet er medvirkende til at de overordnede mål om begrænsning af ammoniakindhold i luften overholdes. På Kragerisvej 5b overholdes lovgivningens krav til BAT, hvorved ammoniakindholdet i luften begrænses.

Risikoen ved MRSA eller antibiotikaresistens håndteres af generelle veterinærregler i fødevarerstyrelsens regi. Der er ikke særlige forhold ved beliggenheden af Kragerisvej 5b som betyder at der skal udvises særlig forsigtighed. Særlige forhold kunne f.eks. være beliggenhed i umiddelbar nærhed til sygehus/institutioner ol. Der er i tidligere afsnit gjort rede for, at der ikke forventes væsentlige gener for omgivelserne med støv, støj eller lugt mv.

Vurdering

Ud fra ovenstående vurderes det at husdyrbruget på Kragerisvej 5b kan drives på stedet uden at påvirke menneskers sundhed negativt.

Varde Kommune vurderer, at befolkning og menneskers sundhed er tilstrækkelig beskrevet.

11 Nabo- / partshøring

Projektet er udover ansøger og dennes konsulent sendt til høring hos naboer/parter, som ejer en matrikel indenfor lugtkonsekvenszonen, som er 787 m fra husdyrbruget, i perioden fra den 2. marts til den 5. april 2021.

I forbindelse med nabohearingen er der ingen bemærkninger kommet.

12 Samlet vurdering

Ansøger vurderer:

Vi vurderer, at der kan meddeles tilladelse til husdyrbruget, da det ansøgte ikke medfører væsentlig virkning på miljøet. Husdyrbruget opfylder det gældende beskyttelsesniveau for ammoniak og lugt og vurderes ikke at påvirke omgivelser på en måde, som er uforenelig med hensynet til omgivelserne.

Ligeledes mener vi ikke at det ansøgte har negativ påvirkning af følgende:

1. Befolkningen og menneskers sundhed
2. Biologisk mangfoldighed med særlig vægt på kategori 1 og kategori 2 natur, samt bilag IV arter.
3. Jordarealer, jordbund, vand, luft og klima
4. Materielle goder, kulturarv og landskabet
5. Samspillet mellem to, flere eller alle faktorer efter 1-4
6. sårbarhed i forhold til risici for større ulykker eller katastrofer som følge af ovennævnte faktorer 1-5.

Varde kommune vurderer:

Varde Kommune vurderer samlet, at det ansøgte projekt ikke vil medføre en væsentlig påvirkning af miljøet, naturen og naboerne sammenholdt med den nuværende produktion, hvis de i miljøgodkendelsen opstillede vilkår overholdes.

Varde Kommune vurderer, at der kan meddeles godkendelse til det ansøgte da:

- Der er truffet de nødvendige foranstaltninger til, at forebygge og begrænse forurening ved anvendelse af den bedste tilgængelige teknik.
- Husdyrbruget i øvrigt kan drives på stedet uden at påvirke omgivelserne på en måde, som er uforenelig med hensynet til omgivelserne.
- Ændringen af husdyrbruget ikke medfører væsentlige virkninger på miljøet.

Bilag 1 – Beredskabsplan

Beredskabsplan, Kragerisvej 5b

6870 Ølgod (2021)



Redegørelse

Denne beredskabsplan er udarbejdet som en del af ejendommens miljøgodkendelse med det formål at stoppe og begrænse evt. uheld med konsekvenser for det omgivne miljø.

Planens indhold skal være kendt af gården ansatte mm. Og udleveres til evt. indsatsleder/miljømyndighed i forbindelse med uheld, forurening, brand og lign.

Beredskabsplanen revideres/kontrolleres mindst 1 gang om året og skal være let tilgængelig og synlig.

Beredskabsplanen findes på kontoret

Bagerst er der et oversigtskort over ejendommen mm.

Beredskabsplanen er sket sammen med og på basis af oplysninger der er stillet til rådighed af:

Ejer:

Troels Thesbjerg Olsen: 20995174

Udarbejdet af:

Vestjysk

Herningvej 3-5

6950 Ringkøbing

Brand- og evakueringsinstruks

Ved brand der ikke kan slukkes ved egen hjælp, tilkald da brandvæsenet på 1-1-2 og oplys

- Navn, adressen og telefonnummer der ringes fra
- Hvad der er sket og at det er en gårdbrand
- Hvorvidt der er tilskadekomne og hvor mange
- Hvorvidt dyrene er kommet ud, dyreart og antal

Ejeren kontaktes på telefon Tlf. 20995174

Iværksæt rednings- og slukningsarbejde hvis dette er muligt og forsvarligt, herunder fjernelse og evakuering af dyr, olie, trykflasker og gødning.

Placering af slukningsmateriel er angivet på oversigtskortet.

Hvis det ikke er muligt at slukke branden, skal branden begrænses ved at lukke døre og vinduer.

Modtag brandvæsenet og udlevér denne mappe sammen med kortmaterialet og oplys om

- Evt. tilskadekomne eller dyr der ikke er reddet i sikkerhed
- Hvor det brænder og brandens omfang
- Hvor der er adgangsveje

På ejendommen findes der følgende materiel som evt. kan anvendes for at afhjælpe brand.

Brandslukkere fordelt rundt på ejendommen

Se oversigtskort for placering af brandslukningsudstyr.

Overløb af gylle-instruks

Ved større overløb af gylle eller ved brud på gylletanken - RING 1-1-2 og oplys

- Navn, adresse og telefonnummer der ringes fra
- Hvad der er sket og hvor meget der er løbet ud
- Om der er risiko for forurening af vandløb eller drikkevandsboring

Ved mindre spild kontaktes kun miljømyndighederne - RING 79946800

Modtag brandvæsenet/miljømyndighederne og udlever denne mappe sammen med kortmaterialet.

På ejendommen findes der følgende materiel som evt. kan anvendes for at afhjælpe situationen

- Frontlæsser
- Halmballer til barriere bygning

Kemikalie- og oliespild – instruks

Ved større overløb af olie - RING 1-1-2 og oplys

- Navn, adresse og telefonnummer der ringes fra
- Hvad der er sket, hvad og hvor meget der er løbet ud
- Om der er risiko for forurening af vandløb eller drikkevandsboring

Ved mindre spild kontaktes kun miljømyndighederne – RING 79946800

Stophaner / Hovedafbryder

Afbrydere til diverse pumper, anlæg, strømafbrydere m.v. er afmærket på oversigtskortet. Se side 41.

Vand

Hovedhane er placeret ved lade/privat

Elektricitet

Eltavle er placeret ved stald 2

Strømsvigt

Vurder om dyr vil lide under træk fra nødopluk eller varme. Tjek alle stalde og se om nødoplukket er åben. Begræns trækgener og varmeudvikling.

Kontroller at der ikke sker forurening som følge af manglende strøm til pumper ol.

Ved strømsvigt på over 2 timer, ring til Evonet telefon: 75187000 og forhør om varigheden af udfaldet.

Transport af bekæmpelsesmidler (ikke aktuel)

Sørg for sikker transport af kemikalier til ejendommen og mellem ejendom og marker. Bekæmpelsesmidlerne skal under transport være sikret mod stød og uheld. En lukket tæt plastkasse (eks. en køleboks) er velegnet.

Medbring en spand/sæk med fint savsmuld til opsugning af spildt middel samt en skovl og eks. plasticpose/plastspand til en hurtig indsats. Uanset koncentrationen kan et spild på mindre end ca. 2 liter med en hurtig indsats fjernes fra jorden.

Medbring altid mobiltelefon således at det er muligt hurtigt at tilkalde hjælp ved uheld.

Hvor der arbejdes med bekæmpelsesmidler, skal der være førstehjælpsudstyr og øjenskyllmiddel til rådighed.

Meget giftige og giftige bekæmpelsesmidler skal overalt opbevares forsvarligt under lås. Øvrige bekæmpelsesmidler skal opbevares forsvarligt. For alle midler gælder, at de opbevares utilgængeligt for børn og ikke sammen med eller i nærheden af levnedsmidler, foderstoffer mv.

Derudover gælder følgende:

- Kemikalierummet skal være godt ventileret, tørt og frostfrit med god belysning.
- Der skal findes et sugende materiale, eks. savsmuld til opsamling af spild.
- Døre skal være forsynet med en støbt kant, der kan tilbageholde evt. spild.
- Gulve skal være tætte og uden afløb.

Beredskabsplan ved Uheld og Driftsforstyrrelser.

Gylle:

Ved uheld hvor der pumpes eller spildes gylle, skal ejeren kontaktes omgående på telefon 20995174

Ved større udslip kontaktes desuden Bounum Maskinstation på telefon 75241233, hvor nødvendigt materiel bestilles f.eks. slamsuger, lastbil eller gummiged.

Teknisk Forvaltning i Kommunen kontaktes efterfølgende på telefon. 79946800

Er der brug for øjeblikkelig indsats ringes 112.

Diesel:

Ved udslip fra dieseltank, kontaktes ejer omgående på telefon: 20995174

Ved større udslip kontaktes Teknisk Forvaltning i Kommunen på telefon 79946800

Brand:

Der er brandslukningsudstyr i staldene. Se vedlagte kort.

Strømsvigt.

Ved længerevarende strømsvigt tilsluttes nødstrømsanlægget på ejendommen.

Ring til ejer på 20995174, Eller Elektriker: Ølgod Elservice 75245516

Ved nye tiltag på ejendommen eller andre ting som kan have indflydelse på miljøet eller dyrevelfærden, vil dette blive skrevet ind i virksomhedens beredskabsplan.

Telefonnumre:

Ejer: Troels Thesbjerg Olesen: 20995174

Miljømyndighed: 79946800

Falck/brandvæsen: 112

Bounum Maskinstation: 75241233

Ølgod Elservice: 75245516

