

Thisted Kommune
Teknisk Forvaltning
Kirkevej 9
7760 Hurup
Tlf. 99 17 17 17

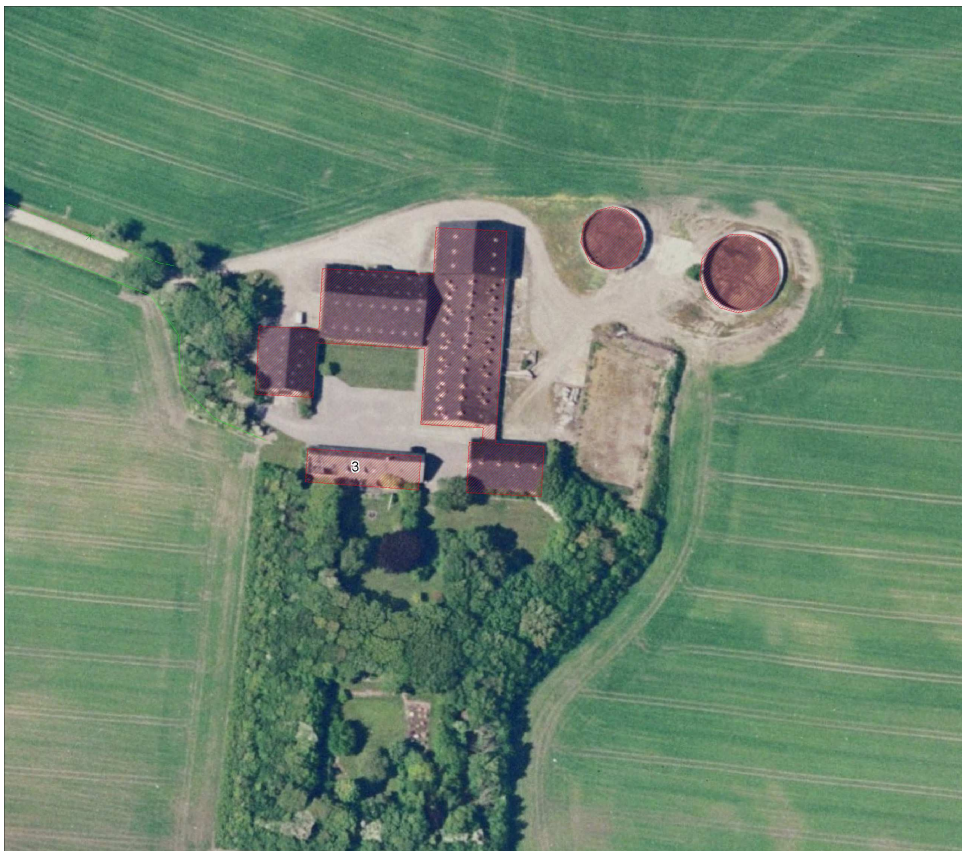

Miljøgodkendelse
af svineproduktion på ejendommen
"Overgaard"
Beliggende
Klostergade 3, 7770 Vestervig

Godkendelsen i henhold til Miljøministeriets bekendtgørelse om godkendelse af listevirksomhed (bekendtgørelse nr. 1640 af 13. december 2006).

Virksomhedens art: Svinebrug med 218,5 dyreenheder i slagtesvin

Ejer: Niels Høj

Ejendommens CVR nr: 85158457

Ansvarlig for driften: Niels Høj

Tilsynsmyndighed: Thisted Kommune

Sagsbehandler: Gro Heen

Dato: 11. oktober 2007

INDHOLDSFORTEGNELSE:

1. GODKENDELSEN OG VILKÅR	5
1.1. Generelle vilkår	6
1.2. Dyrehold og husdyrgødning	7
1.3. Lugt og støv	8
1.4. Affald	9
1.5. Sprøjtemidler og giftstoffer	9
1.6. Spildevand.....	9
1.7. Skadedyr	10
1.8. Støj.....	10
1.9. Olietanke.....	10
1.10. Kontrol og egenkontrol	11
1.11. Driftsophør.....	12
2. GODKENDELSENS FORUDSÆTNINGER:	13
2.1. Sagens indbringelse	13
2.2. Oplysninger om ejendommen/bedriften.....	13
2.3. Beliggenhed.	13
2.4. Indretning og drift.....	13
2.4.1. Arealer og harmonikrav.....	13
2.4.2. Dyrehold og husdyrgødning.....	14
2.4.3. Opbevaringsanlæg.....	14
2.4.4. Vandforsyning:.....	15
2.4.5. Ventilation:.....	15
<i>Afkast er placeret i kip på begge stalde. Ydelsen er pr. udsugningsenhed 12.000 m³ pr. time ved max ydelse.....</i>	<i>16</i>
2.4.6. Lugt:	16
2.4.7. Støv:.....	16
2.4.8. Støj:.....	16
2.4.9. Fluer/rotter m.m.:.....	17
2.4.10. Transport:.....	17
2.4.11. Affald:.....	17
3. LANDBRUGETS MILJØBELASTNING OG VURDERING HERAF:	19
3.1. Lokalisering.....	19
3.2. Dyrehold og husdyrgødning.....	19
3.3. Trafikforhold	19
3.4. Støj.....	19
3.5. Lugt og luft	20
3.6. Affald	20
3.7. Miljø- og ressourcestyring samt renere teknologi	20
3.8. Samlet vurdering	22
4. OFFENTLIGGØRELSE OG KLAGEVEJLEDNING	23

BILAGSFORTEGNELSE:

Bilag 1:	Oversigtskort
Bilag 2:	Udbringningsarealer
Bilag 3:	Lugtberegninger
Bilag 4:	Erklæring om tilstrækkelig kapacitet

1. GODKENDELSEN OG VILKÅR

Niels Høj har søgt om miljøgodkendelse af den eksisterende svineproduktion på ejendommen "Overgaard", Klostergade 3, 7770 Vestervig.

Ansøgningen er suppleret med yderligere oplysninger modtaget oktober 2007.

Baggrunden for ansøgningen er, at svinebrug, omfattet af punkt 101d, "Anlæg til husdyrproduktion for mere end 210 dyreenheder i slagtesvin (over 30 kg)", skal ansøge kommunen om miljøgodkendelse, og skal være godkendt senest den 29. oktober 2007.

Klostergade 3 drives som et svinebrug. Produktionsanlægget omfatter 1.800 stipladser incl. sygestier med årligt en produktion på i alt 218,5 dyreenheder i slagtesvin i vægtklasse 31 – 105 kg, svarende til 7.328 producerede slagtesvin.

Der opføres ikke nybyggeri i forbindelse med godkendelsen.

Afstanden fra ejendommens bygninger til nærmeste nabobeboelse er ca. 247 m og afstanden til nærmeste samlet bebyggelse er ca. 250 m og afstanden til byzone (Vestervig) er 245 m.

Ansøger råder selv over 83,39 ha, hvoraf 4,16 ha er forpagtet. På dette areal afsættes husdyrgødning fra 116,76 DE mens resten fra 101,77 DE afsættes i eksisterende gyllealtaler.

For at opfylde husdyrbekendtgørelsens harmonibestemmelser (forholdet mellem størrelsen af dyrehold og udspretningsareal), skal det til rådighed værende areal være på min. 156,1 ha.

Arealerne er tilstrækkelig til den planlagte produktion. (se bilag 2)

På grundlag af de i sagen foreliggende oplysninger meddeler Thisted Kommune hermed miljøgodkendelse til drift af ovennævnte landbrugsejendom med 218,5 dyreenheder.

Godkendelsen er meddelt i medfør af Kapitel 5 i Miljøbeskyttelsesloven. (lov nr. 1572 af 20. december 2006 (Husdyrloven) *på vilkår angivet i punkterne 1.1 – 1.11:*

1.1. Generelle vilkår

1. Godkendelsen er gældende i 8 år og er retsbeskyttet i denne periode. Vilkårene kan i visse tilfælde ændres efter reglerne i Miljøbeskyttelseslovens § 41a.
2. Godkendelsen skal mindst hvert 10. år tages op til revurdering. Den første regelmæssige vurdering skal dog foretages efter 8 år, dvs. i 2015.
3. Landbrug, der søger om miljøgodkendelse af listevirksomhed efter lov nr. 753 af 35. august 2001 om miljøbeskyttelse, kapitel 5, skal bidrage til dækning af kommunale omkostninger i forbindelse med godkendelse og andre opgaver, jf. bekendtgørelse nr. 463 af 21. maj 2007 om brugerbetaling for godkendelse og tilsyn efter miljøbeskyttelsesloven.
4. Landbruget skal indrettes og drives i overensstemmelse med de oplysninger, der ligger til grund for denne godkendelse, samt med de ændringer, der eventuelt fremgår af godkendelsens vilkår.
5. Vilkår i byggetilladelser skal overholdes.
6. Alle krav, der følger af denne miljøgodkendelse og som ikke er fastlagt med anden frist, skal være opfyldt fra den dato, hvor godkendelsen træder i kraft.
7. Landbrugets anlæg og drift skal følge bestemmelserne i Miljøministeriets bek. nr. 1695 af 19. december 2006 om husdyrbrug og dyrehold for mere end 3 dyreenheder, husdyrgødning, ensilage m.v., i daglig tale kaldet "Husdyrgødningsbekendtgørelsen".
8. Der skal til enhver tid forefindes et eksemplar af denne miljøgodkendelse på ejendommen. Den ansvarlige for driften såvel som de øvrige ansatte skal være bekendt med godkendelsens vilkår.
9. Sker der driftsuheld, hvor der opstår risiko for forurening af miljøet, skal redningsberedskabet på tlf. 112 straks underrettes, og efterfølgende skal der ske anmeldelse til Thisted Kommune.

1.2. Dyrehold og husdyrgødning

10. Udvidelse af dyreholdet eller ændringer i sammensætningen må ikke ske, uden at kommunen har vurderet dette i forhold til miljøgodkendelsen.
11. Dyreholdet består af slagtesvineproduktion i vægtintervallet 31 – 105 kg i det der årligt produceres 7.328 slagtesvin svarende til 218,53 DE. Antal og vægtinterval kan afvige i begrænset omfang indenfor det maksimalt tilladte antal dyreenheder.
12. Normalt anvendte fodernormer på bedriften er max. 2,8 FE svin pr. kg tilvækst med foder der indeholder max. 4,25 g fosfor og max. 152 g råprotein pr. Fe svin eller derunder.
13. Gylle og fast gødning, der udbringes på ubevoksede arealer, skal nedbringes hurtigst muligt og inden 6 timer.
14. Fra 1. januar 2011 skal udbringning af flydende husdyrgødning på sort jord og græsmarker ske ved nedfældning.
15. Transport af husdyrgødning på offentlig veje skal foregå i transportvogne, hvor åbninger skal være forsynet med låg eller lignende, så spild ikke kan finde sted. Transport gennem større byer og for afstande over 10 km skal i lastbil eller et påhængskøretøj hertil.
16. Kun gødning, der indgår i mark- og gødningsplanerne, må opbevares på ejendommens arealer. Herunder også husdyrgødning der leveres til aftalte arealer.
17. Det skal med sædskifte- og gødningsplaner til enhver tid kunne dokumenteres overfor Thisted Kommune, at gødning udbringes i henhold til bestemmelserne i husdyrbekendtgørelsen.
18. Gylleaftaler skal være skriftlige, med angivelse af navn og adresse på modtager.
19. Der er udelukkende kompost med et tørstofindhold på mindst 30 %, der må oplagres overdækket i markstak.
20. Dybstrøelse skal i gennemsnit ligge mindst 3 måneder i stalden, før det kan betragtes som kompost.
21. Stakken skal placeres således, at overfladevand ikke kan strømme til oplaget. Er der højereliggende arealer omkring stakkene skal der etableres en grøft, som leder eventuelt overfladevand herfra udenom. Herover skal stakkene overholde afstandskravene i husdyrgødningsbekendtgørelsen.

22. Kompost eller kompostlignende dybstrøelse må højst ligge samme sted i 12 måneder og må ikke placeres samme sted indenfor følgende 5 år. Kort med placering af markstak skal opbevares sammen med gødningsplan/-regnskab for den pågældende planperiode.
23. Fast gødning, der ikke overholder kravet til opbevaring i markstak, skal opbevares på møddingsplads med fast bund og afløb til beholder eller opbevares i gyllebeholder.
24. Udbringning af dybstrøelse må ikke give anledning til unødige gener og skal udbringes i henhold til reglerne i husdyrgødningsbekendtgørelsen.
25. Kun gødning der indgår i mark- og gødningsplanerne må opbevares på ejendommens arealer.
26. Arealer indenfor 2 meter dyrkningsfrie bræmmer langs vandløb og søer må ikke gødes.
27. Der må ikke graves eller opretholdes render gennem de 2 meter dyrkningsfrie bræmmer ved vandløb og søer.
28. Der må ikke tilføres bedriftens arealer anden organisk nitratholdigt gødning som f.eks. affald.
29. Ændring i udbringningsarealet, som ikke er omfattet i denne miljøgodkendelse, skal anmeldes kommunen.

1.3. Lugt og støv

30. Ejendommen skal overalt renholdes, så lugtgener begrænses mest muligt.
31. Landbrugsproduktionen må ikke give anledning til væsentlige lugt- og støvgener udenfor ejendommens arealer.
32. Såfremt driften medfører væsentligt flere lugtgener end forudsat ved udarbejdelse af denne godkendelse, kan tilsynsmyndigheden fastsætte yderligere skærpede vilkår for driften til minimering af lugtgenerne.
33. Fodersiloer m.v. skal indrettes, så støvgener i forbindelse med evt. indblæsning af foder undgås. Dette kunne for eksempel være ved anvendelse af cykloner eller anden støvbegrænsende foranstaltning.

1.4. Affald

34. Arealerne omkring bygninger og tilkørselsveje skal holdes ryddelige og frie for affald.
35. Eventuelt spild på offentlige veje efter transport i forbindelse med landbrugets drift skal fjernes snarest muligt.
36. Animalsk affald, herunder selvdøde dyr, må ikke nedgraves eller opbevares sammen med fast eller flydende gødning. Affaldet skal bortskaffes til autoriseret destruktionsanstalt og opbevares i lukket container eller placeres på et skyggefuldt sted hævet i en passende afstand fra jorden så der kan ske luftudskiftning under dyret, således at der i tidsrummet indtil afhentning ikke opstår uhygiejniske forhold herunder adgang for omstrejfende dyr.
37. Andet affald, herunder farligt affald (olie- og kemikalieaffald) skal bortskaffes i overensstemmelse med Thisted Kommunes regulativ for erhvervsaffald.
38. Olie- og kemikalieaffald skal opbevares indendørs i tæt emballage med tæt bund uden mulighed for afløb til kloak, jord o.l.
39. Husholdningsaffald skal bortskaffes i overensstemmelse med Thisted Kommunes regulativ for husholdningsaffald.

1.5. Sprøjtemidler og giftstoffer

40. Sprøjtemidler og andre midler, der er mærkningspligtige, skal opbevares i aflåst rum i tæt emballage, på tæt bund uden afløb.

1.6. Spildevand.

41. Spildevand fra stalde og lignende skal ledes til gyllesystem eller anden opsamlingsbeholder.
42. Udvendig rengøring af maskiner og sprøjteudstyr samt påfyldning af sprøjtemidler til marksprøjte skal foregå på støbt plads med afløb til gylletank. Indvendig skylning af marksprøjten kan dog foregå på den mark, der lige er sprøjtet.

1.7. Skadedyr

43. Der skal på landbruget foretages en effektiv fluebekæmpelse i overensstemmelse med retningslinierne fra Statens Skadedyrslaboratorium.
44. Opbevaring af foder skal ske på en sådan måde, at der ikke opstår risiko for tilhold af skadedyr (rotter m.v.)

1.8. Støj

45. Ejendommens bidrag til støj i omgivelserne må ikke overstige følgende værdier, målt ved nabobeboelse eller deres opholdsarealer, angivet som det ækvivalente, korrigerede lydtryksniveau i dB(A):

Tidsrum		Grænse dB(A)
Mandag - fredag	kl. 07.00 - 18.00	55
Lørdag	kl. 07.00 - 14.00	
Mandag - fredag	kl. 18.00 - 22.00	45
Lørdag	kl. 14.00 - 22.00	
Søn.- og helligd.	kl. 07.00 - 22.00	40
Alle dage	kl. 22.00 - 07.00	

Tabel 1. Miljøgodkendelse, Klostergade 3. Støjgrænser.

Maksimalværdien af støjniveauet må om natten ikke overstige 55 dB(A).

Ved vurdering af virksomhedens støjemission, skal der tages højde for de retningslinier, der opstilles i Miljøstyrelsens vejledning nr. 5 fra 1984, herunder forhold vedrørende referencetidsrum, korrektion for rene toner og impulsholdig støj m.v.

46. Normal kørsel med traktor og landbrugsmaskiner er ikke omfattet af støjgrænserne i vilkår 45.

1.9. Olietanke.

47. Etablering og sløjfning af olietanke skal ske i henhold til Bekendtgørelse om indretning, etablering og drift af olietanke, rørsystemer og pipelines, Bekendtgørelse nr. 729 af 14. juni 2007 eller den til enhver til gældende bekendtgørelse på området.

48. Opstilling af plasttanke, henvises til Beredskabsstyrelsens vejledning til opstilling af plasttanke.

1.10. Kontrol og egenkontrol

49. På tilsynsmyndighedens forlangende skal virksomheden dokumentere overholdelse af denne godkendelses vilkår.
50. Der skal føres logbog over flydelag i gyllebeholdere. Logbogen skal opbevares i mindst 5 år og skal på forlangende fremvises for tilsynsmyndigheden.
51. Ejendommens gylletanke skal hvert 10. år kontrolleres for styrke og tæthed.
52. Der skal udarbejdes mark- og gødningsplaner samt gødningsregnskab i henhold til lovens krav.
53. Ejendommen skal føre journal over følgende:
 - Forbrug af fyringsolie/dieselolie
 - Forbrug af vand
 - Forbrug af foder
 - Forbrug af kunstgødning
 - Forbrug af pesticider

Uheld og driftsforstyrrelser:

- Driftsuheld, som kan forårsage påvirkninger af det ydre miljø
 - Driftsforstyrrelser, som kan forklare øget brug af ressourcer
54. Som dokumentation for, at vilkår i denne godkendelse overholdes, kan Thisted Kommune kræve, at ejeren lader foretage kontrolmålinger af f.eks. støjemissioner. Eventuelle målinger skal udføres af et firma eller laboratorium, der er godkendt af kommunen.
 55. Emissionsmålinger skal foretages på et tidspunkt, hvor virksomhedens aktiviteter svarer til maksimal drift, og foretages i punkter der forinden er aftalt med kommunen. Målerapporten skal senes til Thisted Kommune, der højst kan forlange emissionsmålinger udført én gang årligt. Udgifterne i forbindelse med ovennævnte dokumentation afholdes af ejeren.
 56. Der skal til enhver tid foreligge dokumentation for, at affald bortskaffes miljømæssigt forsvarligt. Dette gøres ved på tilsynsmyndighedens forlangende, at fremvise kvitteringer for korrekt aflevering heraf.
 57. Ejendommen skal inddrage renere teknologi i ejendommens udvikling. I forbindelse med ændringer og udvidelse af landbruget skal der foretages en vurdering af de påtænkte tiltag med henblik på at anvende renere teknologi.

58. Ejendommen skal arbejde på at nedbringe ressourceforbruget og affaldsmængden samt udledning af forurenende stoffer til omgivelserne, så der på en økonomisk forsvarlig måde opnås en reduktion i miljøbelastningen.

1.11. Driftsophør

59. Hvis landbruget ophører med driften, skal det sikres, at der sker en oprydning på ejendommen for at forebygge forurening.

2. GODKENDELSENS FORUDSÆTNINGER:

2.1. *Sagens indbringelse.*

Thisted Kommune har i marts 2006 modtaget ansøgning om miljøgodkendelse. Herunder er der modtaget supplerende ansøgningsmateriale i oktober 2007.

2.2. *Oplysninger om ejendommen/bedriften*

Matr. nr. 1b. Vestervig hrd. Vestervig
CVR nr: 85 15 84 57

Den samlede bedrift omfatter 156,1 ha arealer til udbringning.

2.3. *Beliggenhed.*

Ejendommen er beliggende i landzone. Området er forholdsvis fladt og ejendommen ligger 250 meter nord for den samlede bebyggelse i Vestervig. Nærmeste nabobeboelse er stuehuset til ejendommen Klostergade 9, som ligger 247 meter mod syd.

2.4. *Indretning og drift*

Ejendommens samlede driftstid er døgndrift. Udfodring sker kontinuerligt alle ugens dage. Transporter sker hovedsageligt i tidsrummet kl. 07.00 til kl. 18.00 på hverdage. På lørdage samt søn- og helligdage begrænses arbejdet på ejendommen så vidt muligt til den nødvendige pasning af dyr. Der kan dog forekomme afvigelser i høst- og så perioderne og i forbindelse med sprøjtning af afgrøder. Slagtesvinene går på fuldspaltegulv.

2.4.1. *Arealer og harmonikrav.*

Ejendommen råder over 156,1 ha til udbringning af husdyrgødning. Ansøger råder selv over 83,39 ha, hvoraf 4,16 ha er forpagtet. På dette areal afsættes husdyrgødning fra 116,76 DE mens resten fra 101,77 DE afsættes i eksisterende gylleaftaler. For at opfylde husdyrbekendtgørelsens harmonibestemmelser (forholdet mellem størrelsen af dyrehold og udspretningsareal), skal det til rådighed værende areal være på min. 156,1 ha.

Arealerne er tilstrækkelig til den planlagte produktion. (se bilag 2)

2.4.2. Dyrehold og husdyrgødning

Skematisk kan den samlede årlige husdyrproduktion på ejendommen opgøres således:

Dyrehold			Produceret husdyrgødning m ³ /ton	
	stk.	DE	Gylle	Dybstrøelse
Slagtesvin 31-105 kg	7.328	218,5	3.521	-

Tabel 2. Miljøgodkendelse, Klostergade 3.

2.4.3. Opbevaringsanlæg.

Gødningsproduktionen opbevares i ejendommens gylletank og kanaler.

Anlæg	Årstal for opførelse	Kapacitet (m ³)
Gylletank nr.1	1999	1.240
Gylletank nr.2	2003	2.000
Kanaler	-	500
I alt		3.740

Den samlede gylleproduktion er opgjort til 3.521 m³. Opbevaringskapaciteten er opgjort over 12,8 mnd.

Erklæring om tilstrækkelig opbevaringskapacitet. Se bilag 4.

Produktionsspildevand:

Rengøringsvand og drikkevandsspild ledes til gylletank og er indregnet i gyllemængden.

Sanitært spildevand fra bolig ledes til sivedræn.

Påfyldning af marksprøjte sker ved vaskeplads. Vandpåfyldning sker uden risiko for tilbageflugt.

Indvendig rengøring af marksprøjte udføres i marken, hvor rengøringsvand indeholdende sprøjterester udsprøjtes på den nysprøjtede afgrøde.

Råvarer og energiforbrug:

Forbruget har ca. følgende fordeling:

Type	Placering/Opbevaring	Forbrug
Fyringsolie/brændstof	x	12.000 liter
Kunstgødning	i lade/maskinhus	Forbrug i.h.t. bedriftens N-kvote, beregnes årligt.
Elektricitet	-	100.000 kW
Pesticider	aflåst rum	Der henvises til lovpligtig sprøjtejournal hvoraf detaljerede arealer, afgrøder, anvendt sprøjtemiddel, dosering og dato for behandling fremgår.

Tabel 3. Miljøgodkendelse, Klostergade 3. Den samlede forbrug af olie og råvarer.

Olie oplag:

Dieselolie	1.800 liter tank udendørs nord for laden
Dieselolie	1.200 liter tank inde i maskinhuset
Fyringsolie	1.200 liter tank udendørs nord for laden
Fyringsolie	1.200 liter tank i forrum til store svinestald

Olietanke skal etableres i henhold til Bekendtgørelse om indretning og drift af olietanke, rørsystemer og pipelines.

2.4.4. Vandforsyning:

Vandforsyningen kommer fra privat vandværk.

Forbrug af drikkevand og vaskevand vil være 4.300 m³.

Fordelt på:

- drikkevand stalde 3.900 m³
- vaskevand stalde 200 m³
- vand til maskinvask 50 m³
- husholdning 150 m³

Man er opmærksom på at vandspild i staldene kan begrænses ved brug af drikkekopper og brug af foderautomater med vand over krybben.

Korn og foder opbevares inde i driftsbygningerne. Der er kapacitet til ca. 4.500 tdr. korn i planlager nordenden af den store staldbygning. Der er kapacitet til 2.000 tdr. korn og ca. 35 tons foder i indendørs silo i laden vest på den store stald.

2.4.5. Ventilation:

Ventilationsanlægget er et anlæg med undertryk. Der anvendes ikke gulvudsugning.

Afkast er placeret i kip på begge stalde. Ydelsen er pr. udsugningsenhed 12.000 m³ pr. time ved max ydelse.

På den store stald er der 11 udsugningsenheder. Kapaciteten ved max. ydelse bliver 121.000 m³ pr. time. På den lille stald er der 4 udsugningsenheder. Kapacitet ved max. ydelse bliver 48.000 m³ pr. time.

På den store stald sker luftindtaget gennem taghætter på tagfladen. På den lille stald sker luftindtaget gennem vægventiler.

2.4.6. Lugt:

Der kan forekomme lugtgener fra staldens ventilationssystem, ved fjernelse af gylle fra stalden, ved gylleomrøring og ved udkørsel af gylle på markene.

Lugtgener begrænses ved rengøring af staldafsnittene ved hver produktionscyklus. Ventilatorer rengøres efter behov. Generelt har en høj hygiejnestandard stor indflydelse på lugtgener fra staldanlægget.

Ventilationsanlæg er dimensioneret efter staldenes belægning. Gylle udbringes med slæbeslanger eller nedfældning.

Gylletankene er med flydelag, naturligt eller ved tilsætning af halm eller lecanødder.

2.4.7. Støv:

Der vil især i tørre perioder forekomme støv fra ejendomme ved færdsel med tungekøretøjer på grusveje omkring ejendommen.

Det skal dog understreges, at støv der fremkommer ved kørsel skal minimeres ved hensynsfuld kørsel.

Der kan forekomme støv i forbindelse med indlægning af korn. Men da selve påfyldningen af korn til siloerne sker i lukkede rørsystemer. Er det kun i forbindelse med tømning af korngrav der kan forekomme støvgener.

Støv fra svineproduktionen stammer fra dyrene selv i form af hudskel, der skaller af, samt foder og gødning. Den væsentligste støvmængde vil have en tyngde, så den afsættes inden for en begrænset afstand fra bygningerne.

Der kan forekomme støvgener i forbindelse med driften af ejendommens landbrugsarealer, f.eks. i forbindelse med høst.

2.4.8. Støj:

Støjkilder på ejendommen er højtryksrenser, ventilationsanlæg, foderanlæg, gyllepumper, kompressorer, den daglige drift af traktorer samt transportere til og fra ejendommen. Foderanlæg og ventilationsanlæg har kontinuerlig drift alle døgnets timer. Der udfodres kontinuerligt.

Ved brug af hastighedsregulerende motorer reguleres ydelse og støjafvigelsen i takt med ventilationsbehovet, hvilket begrænser den samlede støjafvigelse.

Brugen af traktorer i det daglige vil normalt begrænse sig til dagtimerne, dog må der påregnes sæsonbestemt markarbejde ud over dette.

Transport på ejendommen samt til og fra ejendommen vil i nogen grad være sæsonbestemt i forbindelse med forårsarbejde samt efterårets høstarbejde i marken. Stationære støjkluder er placeret inde i bygningerne.

Der må påregnes støj når dyrene flyttes mellem staldafsnittene og ved transport af grise til og fra ejendommen.

2.4.9. Fluer/rotter m.m.:

Forekomst af fluer og skadedyr/rotter bekæmpes i henhold til Statens Skadedyrsbekæmpelse. Der er aftale med autoriseret firma som kommer på ejendommen 5 gange pr. år.

2.4.10. Transport:

Der er ca. 150 grisetransporter til og fra ejendommen årligt (ca. 3 pr. uge). Ca. 75 korn og fodertransporter til eller fra ejendommen årligt (ca. 2 pr. uge).

1/3 af gyllen udspreddes på arealerne umiddelbart omkring bygningerne, hvilket ikke kræver transport på offentlig vej.

Udbringningen af resten kræver 80 – 100 gylletransporter på offentlig vej, hvoraf enkelte til de fjernestliggende arealer, aflevering af gylle med gylleaftaler foretages med lastbil.

I høstperioden vil der med egen traktor og vogn blive kørt korn fra markene til ejendommens eget kornlager, men da markene stort set er beliggende ved driftsbygningerne, bliver transporten på offentlig vej begrænset til få læs.

2.4.11. Affald:

Dagrenovation afhentes af kommunal ordning. Renovationsstativ står ved hovedbygning.

Erhvervsaffald generelt afleveres i.h.t. kommunens regulativ for erhvervsaffald.

Døde dyr afhentes af destruktionsanstalt 1 – 2 gange om ugen.

Service på traktorer og andre større maskiner foretages på værksted for landbrugsmaskiner.

Jern/metal afhentes af produkthandler efter behov.

Evt. forekomst af bygningsaffald bortskaffes af entreprenør.

Farligt affald:

Farligt affald leveres til I/S MOK (kommunal ordning)

Rester af sprøjtemidler afleveres til I/S MOK

Medicinrester og brugte kanyler afleveres til kommunens genbrugscenter eller til nærmeste apotek.

3. LANDBRUGETS MILJØBELASTNING OG VURDERING HERAF:

3.1. Lokalisering.

Ejendommen er beliggende i det åbne land. Der er 247 meter til nærmeste nabobeboelse og 250 meter til nærmeste beboelsesbygning beliggende i samlet bebyggelse. (Vestervig)

Der sker ingen udvidelse i forbindelse med denne miljøgodkendelse. Det forventes ikke at ejendommens beliggenhed vil give problemer i forhold til naboer. Der er ikke tidligere indkommet klager over lugt eller støj fra ejendommen.

3.2. Dyrehold og husdyrgødning.

Der er på ejendommen opbevaringskapacitet til gylle til 12,8 måneder med den beskrevne produktion. Den tilstrækkelige opbevaringskapacitet for ejendommen er i henhold til erklæring fra landboselskabet på 12,8 måneder beregnet udefra at husdyrgødning kan udbringes, så kravet til udbringningstidspunkter og kvælstofudnyttelsen opnås.

Der er i vilkårsdelen stillet krav til opbevaring og udbringning af gødning, hvilket skal sikre, at naboer til udspretningsarealerne samt beboerne langs transportvejene generes mindst muligt.

Thisted kommune vurderer at de givne vilkår vil bevirke at miljøet ikke belastes væsentligt.

3.3. Trafikforhold

Der vil ikke ske en øget belastning af offentlige veje i forhold til den nuværende drift. Der har aldrig været klager over gener fra transporterne. Det vurderes derfor, at transporterne vil kunne ske uden trafikale gener.

3.4. Støj

Støjkilder på ejendommen er højtryksrenser, ventilationsanlæg, foderanlæg, gyllepumper, kompressorer, den daglige brug af traktorer samt transporter til og fra ejendommen. Ved brug af hastighedsregulerende motorer reguleres ydelse og støjafvigelsen i takt med ventilationsbehovet, hvilket begrænser den samlede støjafvigelse.

Brugen af traktor i det daglige vil normalt begrænse sig til dagtimerne, dog må der påregnes sæsonbestemt markarbejde ud over dette. Transport på ejendommen samt til og

fra ejendommen vil i nogen grad være sæsonbestemt i forbindelse med forårsarbejdet samt efterårets høstarbejde i marken.

Stationære støjkilder er placeret inde i bygningerne. Der må påregnes støj når dyrene flyttes mellem staldafsnittene ved transport af grise til og fra ejendommen.

I godkendelsen under vilkårsdelen er der stillet krav til støjbelastningen fra ejendommen. Hermed skønner Thisted kommune at kunne sikre de omboende mod væsentlig støjgener.

3.5. Lugt og luft

Fra gylle må der forventes lugtgener i området i forbindelse med pumpning, omrøring og udkørsel af gylle.

Staldlugtemission:

PÅ grundlag af de oplyste produktionsstørrelse sammenholdt med ejendommens beliggenhed, er der foretaget en vurdering af staldlugtemissionen og dens eventuelle påvirkninger hos omboende. Se bilag 3.

Det skal oplyses, at vurderingen af lugtforholdene udelukkende er foretaget med baggrund i lugtberegninger af kg. dyr på stald. Det faktiske ventilationsanlæg er således ikke vurderet.

Det menes at bedriften ikke vil give anledning til væsentlige lugtgener udenfor gårdens område.

Thisted Kommune vurderer at der ikke vil opstå væsentlige gener for naboer, da genekriterierne er overholdt.

3.6. Affald

I vilkårsdelen er der stillet krav til aflevering og opbevaring af affald samt krav til dokumentation for korrekt aflevering. Det vurderes, at håndteringen af affald hermed foregår miljømæssigt forsvarligt.

3.7. Miljø- og ressourcestyring samt renere teknologi.

For at sikre at landbruget udvikler sig i takt med de stigende krav til ressourcebevidsthed og miljøforhold, er det væsentligt at foretage en analyse af anvendelse og ressourcer i produktionen.

Det drejer sig om at minimere anvendelsen af energi, næringsstoffer, vand, pesticider osv. således at tabene til omgivelserne bliver så små som muligt undr hensyntagen til produktionens lønsomhed.

Det er også vigtigt, at gener fra støj, støv og lugt fra produktionen er så små som muligt.

Miljø- og ressourcestyring bygger på en helhedsvurdering ud fra et princip om stræben mod renere teknologi i produktionen,

Renere teknologi sigter blandt andet på:

- at minimere forbrug af energi, vand og andre råvarer pr. produceret enhed.
- at udskifte miljøfarlige stoffer med mere miljøvenlige.
- at gøre arbejdsgangen og processer mindre belastende for miljøet.

Renere teknologi er et bærende element i Miljøbeskyttelsesloven. Loven pålægger alle et ansvar, og som landmand kan man både selv indføre renere teknologi og påvirke andre til at indføre renere teknologi bl.a. ved at stille krav, når der købes ind.

I ansøgningsmaterialet er følgende relevante initiativer nævnt:

- i produktionen er man opmærksom på at anvende foder med fytase og rene aminosyrer for at begrænse fosforudskillelsen til ligevægt i marken samt begrænse proteinforbruget for nedbringning af kvælstofudskillelsen.
- grisenes drikkeventiler vil blive placeret i trug således at der ikke er spild til gyllesystem
- man anvender produktionssystemer med alt ind alt ud på sektionniveau, samt sundhedsstyring, som skal sikre størst mulig trivsel med lavest mulige foderforbrug
- ventilationen er undertryksanlæg som har mindre energiforbrug end over- og lige tryksanlæg
- Ventilationsanlægget er automatisk reguleret
- stalde og udstyr rengøres effektivt med højtryksrensere efter hver produktionscyklus (4-10 gange pr. år). Der efterstræbes høj hygiejne standard
- gylle opbevares i godkendt gylletank opført i betonelementer. Elementerne kan modstå mekaniske, termiske og kemiske påvirkninger.
- gylletankene tømmes, hvis det er muligt, helt 1 gang om året således at der er mulighed for inspektion og vedligeholdelse.

En dygtig driftsledelse på ejendommen betyder bl.a. at hygiejnen i og omkring staldbygningerne er meget høj.

Følgende forhold har en væsentlig indflydelse på ammoniakfordampningen:

- Drift af virksomheden, herunder rengøring og vedligeholdelse af udstyr
- Foderstrategi
- Dyreavl
- Opbevaring af husdyrgødning
- Håndtering af husdyrgødning på bedriften

- Udbringning af husdyrgødning

Eksempler på intensiv svineproduktion, som anvendes på ejendommen i dag:

- uddannelse af ansatte
- anvendelse af gødningsplaner
- styring af næringsstofindholdet i foderet, styring af protein og fosfatindhold
- rengøring af stalde og udstyr med højtryksrensere efter hver produktionscyklus
- anvendelse af optimeret ventilationssystem, herunder rengøring af kanaler og ventilatorer
- energibesparende belysning (styring + tænd-, slukur)

3.8. Samlet vurdering.

Thisted Kommune vurderer, at der i denne godkendelse er stillet sådanne vilkår til fortsat drift af Klostergade 3, at den fremtidige drift af landbruget skønnes at blive på et miljø-mæssigt tilfredsstillende niveau.

Den samlede vurdering af projektet er, at det ikke vil medføre væsentlige virkninger på miljøet.

Tilførsel af kvælstof fra luften til naturarealer øges ikke i et omfang, der vil påvirke naturarealerne nævneværdigt.

Udvaskningen af kvælstof fra markene øges ikke i et omfang, der vil påvirke hverken grundvand, vandløb, søer eller fjorde nævneværdigt.

Der vil ikke ske en forøgelse af fosforoverskuddet på markerne, der vil øge tilførsel af fosfor til vandløb, søer eller fjorde i et omfang, der vil påvirke vandområderne nævneværdigt.

Projektet vil ikke medføre en forøgelse af næringsstofftilførselen til internationale naturbeskyttelsesområder i et omfang, der vil kunne svække de arter eller naturtyper, der udgør udpegningsgrundlaget for områderne.

Kommunen vurderer desuden, at driften ikke vil give nævneværdigt større gener for naboer, eller landskabet vil blive påvirket nævneværdigt.

En samlet vurdering af bedriften er, at det ikke vil medføre væsentlige virkning på miljøet.

Herudover har Thisted kommune i henholdt til Miljøbeskyttelseslovens § 41a, mulighed for i visse tilfælde, at revurdere en eksisterende godkendelse og om nødvendigt meddele påbud om afhjælpende foranstaltninger.

4. OFFENTLIGGØRELSE OG KLAGEVEJLEDNING

Denne godkendelse kan påklages til Miljøklagenævnet inden 4 uger efter afgørelsens annoncering. Klageberettiget er ansøger og enhver der har en væsentlig individuel interesse i sagen. Annonceringen af godkendelsen vil ske i Thisted Dagblad og lokalavisen den 31. oktober 2007. En eventuel klage stiles til Miljøklagenævnte, men tilsendes Thisted Kommune, Teknisk Forvaltning, miljøafdelingen, Kirkevej 9, 7760 Hurup Thy som videresender klagen med sagens akter. Såfremt afgørelsen påklages, vil dette blive meddelt ansøger.

Denne afgørelse om miljøgodkendelse kan endvidere indbringes for domstolene jf. Miljøbeskyttelseslovens §101. En eventuel sag skal være indsendt inden 6 måneder efter annonceringen.

Thisted den 22. oktober 2007

Gro Heen
Sektions leder Åbent land

Kopi med kortbilag sendes til:

- Landboforeningen