



Herning
Kommune



Miljø og Klima • Rådhuset • Torvet • 7400 Herning • Tlf. 96 28 28 28 • teknik@herning.dk • www.herning.dk

§ 11 afgørelse om etablering af ensilageplads

Yllebjerglandbrug
Hodsagervej 50
7490 Aulum

Afgørelsesdato: 17-05-2018
Sagsnr.: 09.17.00-P19-06-18

HERNING KOMMUNE

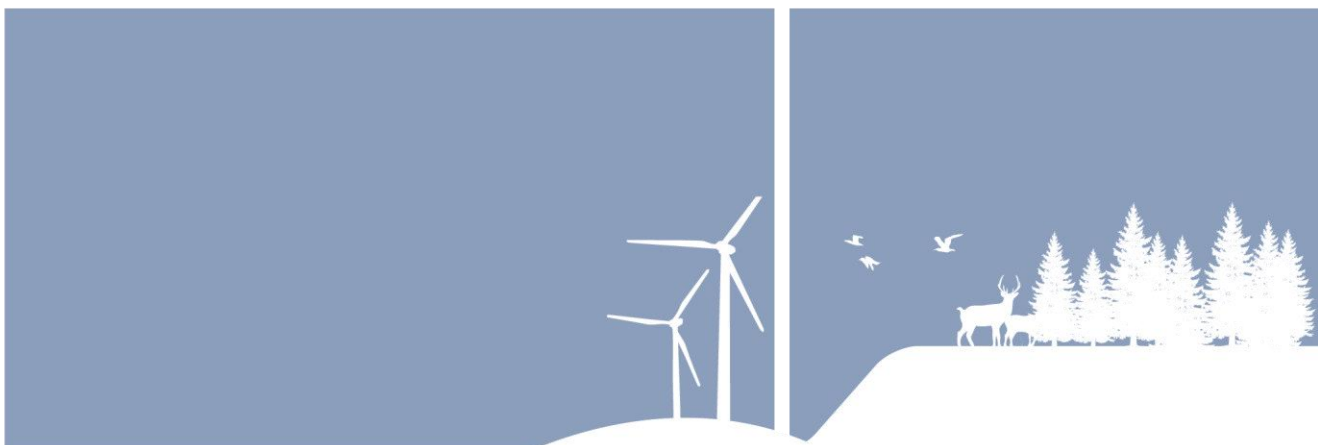



Registreringsblad

Titel:	§ 11 afgørelse om etablering af ensilageplads
Overordnet lovgivning	Efter § 17 i Lov om husdyrbrug og anvendelse af gødning m.v.
Dato for afgørelse:	17-05-2018
Ejendomsnr. / CVR-nr. / CHR nr.	6570902060 / 26675766 / 53848
Matr. nr. (ejerlav)	1af, 1ag og 1e – Yllebjerg Gde, Hodsager
Ansøgers navn og adresse	Yllebjerglandbrug Hodsagervej 50 7490 Aulum Telefonnummer: 21232438 E-mail: mail@yllebjerg.dk
Konsulent	Byggeri & Teknik I/S v/ Peter S. Kristiansen Telefonnummer: 20474784 Email: psk@byggeri-teknik.dk
Tilsynsmyndighed	Herning Kommune
Miljøsagsbehandler	Pernille Kjeldsen
Kvalitetssikring	Sarah Bourgeois



Indholdsfortegnelse

§ 11 AFGØRELSE OM ETABLERING AF ENSILAGEPLADS.....	4
RESUMÉ	4
AFGØRELSE	4
VURDERING.....	4
KLAGEVEJLEDNING OG OFFENTLIGGØRELSE.....	7
INTERESSENTLISTE FOR HØRINGSPERIODE OG OFFENTLIGGØRELSE.....	8
BILAG 1: SITUATIONSPLAN.....	9
BILAG 2: BYGGETEGNING.....	10



§ 11 afgørelse om etablering af ensilageplads

Resumé

Herning Kommune har den 19. marts 2018 modtaget en anmeldelse om etablering af ensilageplads på Hodsagervej 50, 7490 Aulum.

Ensilagepladsen er erhvervsmæssigt nødvendigt for landbruget.

Sagens grundlag

Følgende oplysninger er indgået i behandling af sagen:

- Ansøgning nr. **203865** version 3 af 19. marts 2018
- Supplerende oplysninger til og med den 18. april 2018

Afgørelse

På grundlag af de i sagen foreliggende oplysninger træffer Herning Kommune afgørelse om, at etablering af ensilagepladsen på Hodsagervej 50, 7490 Aulum, ikke kræver tilladelse eller godkendelse efter i Lov om husdyrbrug og anvendelse af gødning m.v.¹

Afgørelsen gælder kun for det anmeldte. Der må ikke ske udvidelse eller ændring i dyreholdet eller anlægget, før ændringen er anmeldt og godkendt af Herning Kommune.

Det er Herning Kommunes vurdering, at den anmeldte ensilageplads overholder kravene i § 11 i Bekendtgørelse om tilladelse og godkendelse m.v. af husdyrbrug² og § 17 i Lov om husdyrbrug og anvendelse af gødning m.v.

Afgørelsen bortfalder, hvis den ikke er udnyttet senest 6 år efter afgørelsen er meddelt. Hvis anlægget ikke er fuldt etableret og taget i brug efter de 6 år, så , bortfalder den del, der ikke har været udnyttet i de seneste 6 år.

Der gøres endvidere opmærksom på, at afgørelse efter § 11 ikke fritager fra krav om tilladelse, godkendelse, dispensation m.v. efter anden lovgivning. Herunder kan det nævnes, at en nedrivningstilladelse, afledning af overfladevand m.v. skal søges separat hos Herning Kommune.

Vurdering

Herning Kommune vurderer at:

Oplysningskravene til anmeldelsen er opfyldt, da der er indsendt:

- 1) Oplysning om landbrugspligt på ejendommen.
- 2) Beskrivelse af, hvad det anmeldte skal anvendes til.
- 3) Oplysninger om placering af anlægget i forhold til eksisterende bygninger.
- 4) Oplysninger om anlæggets grundplan samt højde, herunder eventuelt højde på ensilagepladsens støttemure.
- 5) Oplysninger om materialevalg.
- 6) Oplysning om eventuelle terrænændringer.
- 7) Oplysninger om placering i forhold til kravene i § 6, §8 og §11 stk. 4 og 5 i husdyrloven, (se nærmere gennem gang af disse nedenfor)

¹ Lov om miljøgodkendelse m.v. af husdyrbrug, Lovbek. nr. 442 af 13/05 2016, med efterfølgende ændringer

² Bekendtgørelse om tilladelse og godkendelse m.v. af husdyrbrug, nr. 211 af 28/02 2017, med efterfølgende ændringer



Den anmeldte ensilagesilo er beliggende mere end:

- 25 meter enkelt vandindvindingsanlæg – Faktisk afstand er 500 meter
- 50 meter til fælles vandindvindingsanlæg – Faktisk afstand er over 50 meter
- 15 meter til vandløb (herunder dræn) og søer – Faktisk afstand er ca. 1,5 km
- 15 meter til offentlig vej og privat fællesvej – Faktisk afstand er 160 meter
- 30 meter til naboskel – faktisk afstand er 43 meter og 237 meter til nærmeste nabobeboelse uden landbrugspligt (men som ejes af medejer af Yllebjerglandbrug) – 390 meter til den næst-nærmeste nabobeboelse uden landbrugspligt
- 25 meter til levnedsmiddelvirksomhed – Faktisk afstand er over 25 meter
- 15 meter til beboelse på samme ejendom – Faktisk afstand er 131 meter

Ensilageopbevaringsanlæg og foderlagre skal overholde følgende afstandskrav

- Mindst 150 m til eksisterende eller ifølge kommuneplanens rammedel fremtidigt byzone- eller sommerhusområde - områder i landzone, der i lokalplan er udlagt til boligformål, blandet bolig- og erhvervsformål eller til offentlige formål med henblik på beboelse, institutioner, rekreative formål og lignede - Faktisk afstand er 7,5 km øst for siloanlægget.
- Mindst 100 m til nabobeboelser – Faktisk afstand er 237 meter
- Mindst 50 m til de vandløb og søer, - Faktisk afstand er 1,5 km
- Befæstede arealer og afløbsforhold.

Der bliver i forbindelse med denne tilladelse også givet tilladelse til udsprinkling af alt overfladevandet fra ensilagesiloanlægget.

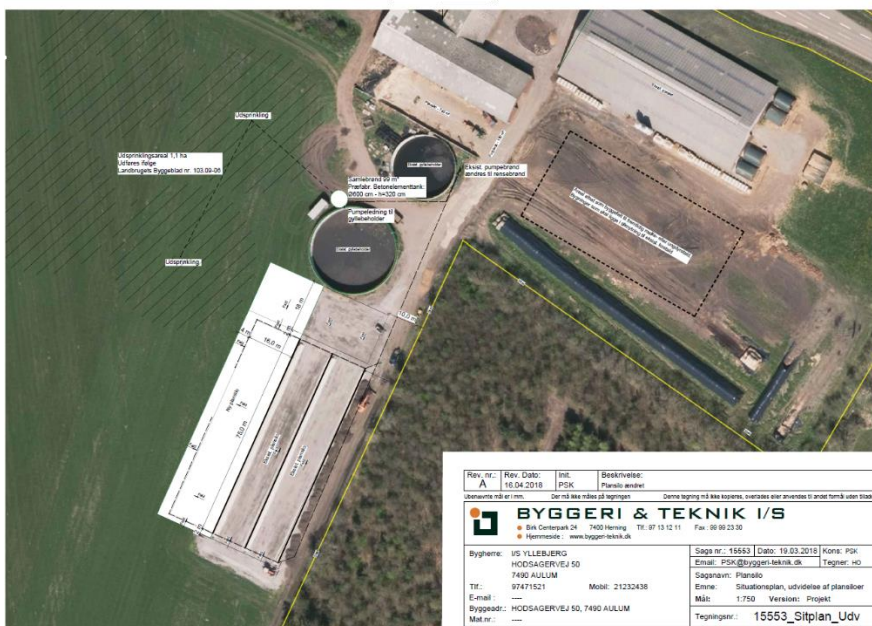

- Størrelsen af ensilagepladsen overstiger ikke 3.000 m² eksklusiv vejarealer og kantbelægninger.
- Den anmeldte ensilageplads er erhvervsmæssigt nødvendigt for driften af den pågældende bedrift.
- Ensilagepladsen placeres indenfor 20 meter af eksisterende bebyggelsesarealer og derved i umiddelbar tilknytning til eksisterende byggeri.
- Ensilagepladsen etableres i sædvanlige byggematerialer i ikke-reflekterende overflader.
- Etablering af ensilagepladsen medfører ikke ændringer i terrænet på mere end +/- 1 meter.



6. Kanten på ensilagepladsen opføres ikke mere end 3 meter over eksisterende terræn, medmindre ensilageopbevaringsanlægget eller foderlagret helt omkranses af eksisterende driftsbygninger og anlæg på ejendommen og ikke er højere end den laveste eksisterende bygning m.v.
7. Der udføres ikke yderligere afskærmende beplantning, da siloen placeres op af skovområde på den ene side, og den anden side skal bruges til en kørevej. Den sidste side etableres der en afskærmende græsbeklædt vold. Det skal være muligt at komme til og fra pladsen, som vil ske af kørevejen på pladsens vestlige side. Pladsen etableres i forlængelse af eksisterende gylletank og ensilagesiloanlæg. Herning Kommune mener at den oplyste beplantning/vold er tilstrækkeligt skærmende.
8. Den anmeldte ensilageplads er beliggende mere end 150 meter fra:
 - Eksisterende eller fremtidig byzone eller sommerhusområde.
 - Områder i landzone, der ved lokalplan er udlagt til boligformål, blandet bolig og erhverv, rekreative formål eller til offentlige formål med henblik på beboelse, institutioner eller lignende.
9. Den anmeldte ensilageplads er beliggende mere end 100 meter fra:
 - Beboelsesbygninger på en ejendom uden landbrugspligt i en samlet bebyggelse i landzone, som har en anden ejer end driftsherren.
 - Den anmeldte ensilageplads er beliggende mere end 50 meter fra:
 - Åbne vandløb og fra søer med et areal, der er større end 100 m²

Det er Herning Kommunes vurdering, at opførelsen af den anmeldte ensilageplads overholder de nævnte betingelser i § 11 i Bekendtgørelsen om tilladelse og godkendelse m.v. af husdyrbrug.

Herning Kommune vurderer derfor, at ensilagepladsen ikke er omfattet af godkendelsespligt.



Lovgrundlag

Anmeldelsen er behandlet i henhold til reglerne i Husdyrloven³ med tilhørende bekendtgørelse om tilladelse og godkendelse m.v. af husdyrbrug⁴, Miljøstyrelsens vejledning om miljøregulering af husdyrhold⁵, Bekendtgørelse om husdyrgødning, ensilage m.v.⁶, Bekendtgørelse om lov om naturbeskyttelse⁷ og Bekendtgørelse om udpegning og administration af internationale naturbeskyttelsesområder samt beskyttelse af visse arter⁸.

Afgørelsen har i henhold til forvaltningsloven været i partshøring 14 dage hos ansøger, konsulent samt naboer der vurderes at være væsentligt, individuelt berørt af etableringen af ensilagepladsen. Der er kommet en kommentar i høringsperioden, tidligere medejer af bedriften Oscar Koldtoft, der oplyser at navnet I/S Yllebjerg skal udskiftes med Yllebjerglandbrug, hvilket af indarbejdet i den endelige tilladelse

Klagevejledning og offentliggørelse

Det er muligt at klage over afgørelsen til Miljø- og Fødevareklagenævnet. De, der kan klage, er ansøger og enhver, der har en individuel, væsentlig interesse i sagen, samt Miljøministeriet og visse myndigheder og organisationer, som er angivet i husdyrlovens §84-87. Man kan klage inden fire uger efter afgørelsens offentliggørelse, det vil sige senest den 14-06-2018. Afgørelsen offentliggøres på Herning Kommunes hjemmeside under "Offentliggørelser" og "Landbrug" i hele klageperioden og indtil den 14-06-2018.

Hvis du ønsker at klage over denne afgørelse, kan du klage til Miljø- og Fødevareklagenævnet. Du klager via Klageportalen, som du finder et link til på forsiden af www.nmkn.dk. Klageportalen ligger på www.borger.dk og www.virk.dk. Du logger på www.borger.dk eller www.virk.dk, ligesom du plejer, typisk med NEM-ID. Klagen sendes gennem Klageportalen til den myndighed, der har truffet afgørelsen. En klage er indgivet, når den er tilgængelig for Herning Kommune i Klageportalen.

Klagen skal være tilgængelig for Herning Kommune i Klageportalen (det vil sige, at klager har godkendt og betalt gebyr/bestilt en faktura i Klageportalen) senest den 14-06-2018

Miljø- og Fødevareklagenævnet skal som udgangspunkt afvise en klage, der kommer uden om Klageportalen, hvis der ikke er særlige grunde til det. Hvis du ønsker at blive fritaget for at bruge Klageportalen, skal du sende en begrundet anmodning til Herning Kommune, der har truffet afgørelse i sagen. Herning Kommune videresender herefter anmodningen til Miljø- og Fødevareklagenævnet, som træffer afgørelse om, hvorvidt din anmodning kan imødekommes.

Hvis afgørelsen påklages, bliver det meddelt ansøger.

En eventuel klage har ikke opsættende virkning, medmindre Miljø- og Fødevareklagenævnet bestemmer andet, hvorfor anmeldelsen på eget ansvar kan udnyttes før klagefristen er udløbet i henhold til Husdyrlovens § 81, stk. 1.

Denne afgørelse kan også indbringes for domstolene, jf. Husdyrlovens § 90. Det skal ske indenfor seks måneder efter afgørelsens offentliggørelse.

Med venlig hilsen

Pernille Kjeldsen
Miljøtekniker
Miljømedarbejder, Herning Kommune
Miljø og Klima, Landbrugsteamet

³ Lov om husdyrbrug og anvendelse af gødning m.v. Nr. 1572 af 20. december 2006 med efterfølgende ændringer

⁴ Bekendtgørelse om tilladelse og godkendelse m.v. af husdyrbrug, Nr. 916 af 23. juni 2017, med efterfølgende ændringer

⁵ Se Miljøstyrelsens vejledning om miljøregulering af husdyrhold

⁶ Bekendtgørelse om erhvervsmæssigt dyrehold, husdyrgødning, ensilage m.v. nr. 865 23.06.2017 med efterfølgende ændringer

⁷ Lov om naturbeskyttelse, lovbek. nr. 1578 af 08/12 2015 med efterfølgende ændringer

⁸ Bekendtgørelse om udpegning og administration af internationale naturbeskyttelsesområder samt beskyttelse af visse arter, nr. 1828 af 16/12 2015 med efterfølgende ændringer



Interessentliste for høringsperiode og offentliggørelse

Nedenstående er orienteret om udkast til afgørelsen:

- Yllebjerglandbrug, Hodsagervej 50, 7490 Aulum, mail@yllebjerg.dk
- Byggeri & Teknik I/S, Peter S Kristiansen, psk@byggeri-teknik.dk
- Naboer med væsentlig individuel interesse:
 - Tage Andersen, Brogårdvej 2, 7490 Aulum (ejer af Hodsagervej 50)
 - Inguna Stibele og Erik Schoonr, Hodsagervej 52, 7490 Aulum
 - Janne og Henning Madsen, Hodsagervej 48, 7490 Aulum

Nedenstående er orienteret om afgørelsen:

- Yllebjerglandbrug, Hodsagervej 50, 7490 Aulum, mail@yllebjerg.dk
- Byggeri & Teknik I/S, Peter S Kristiansen, psk@byggeri-teknik.dk
- Herning Museum, Museumsgade 32, 7400 Herning, e-mail: museummidtjylland@museummidtjylland.dk
- Danmarks Fiskeriforening, Nordensvej 3, Taulov, 7000 Fredericia, e-mail: mail@dkfisk.dk
- Ferskvandsfiskeriforeningen for Danmark, Vormstrupvej 2, 7540 Haderup, e-mail: nb@ferskvandsfiskeriforeningen.dk
- Danmarks Sportsfiskerforbund, Skyttevej 4, 7182 Bredsten, e-mail: post@sportsfiskerforbundet.dk
- Danmarks Naturfredningsforening, Masnedøgade 20, 2100 København Ø. E-post: dn@dn.dk
- Foreningen af bredejere ved Gødstrup Sø. E-mail: bestyrelsen@goedstrupsoe.dk



Bilag 1: Situationsplan

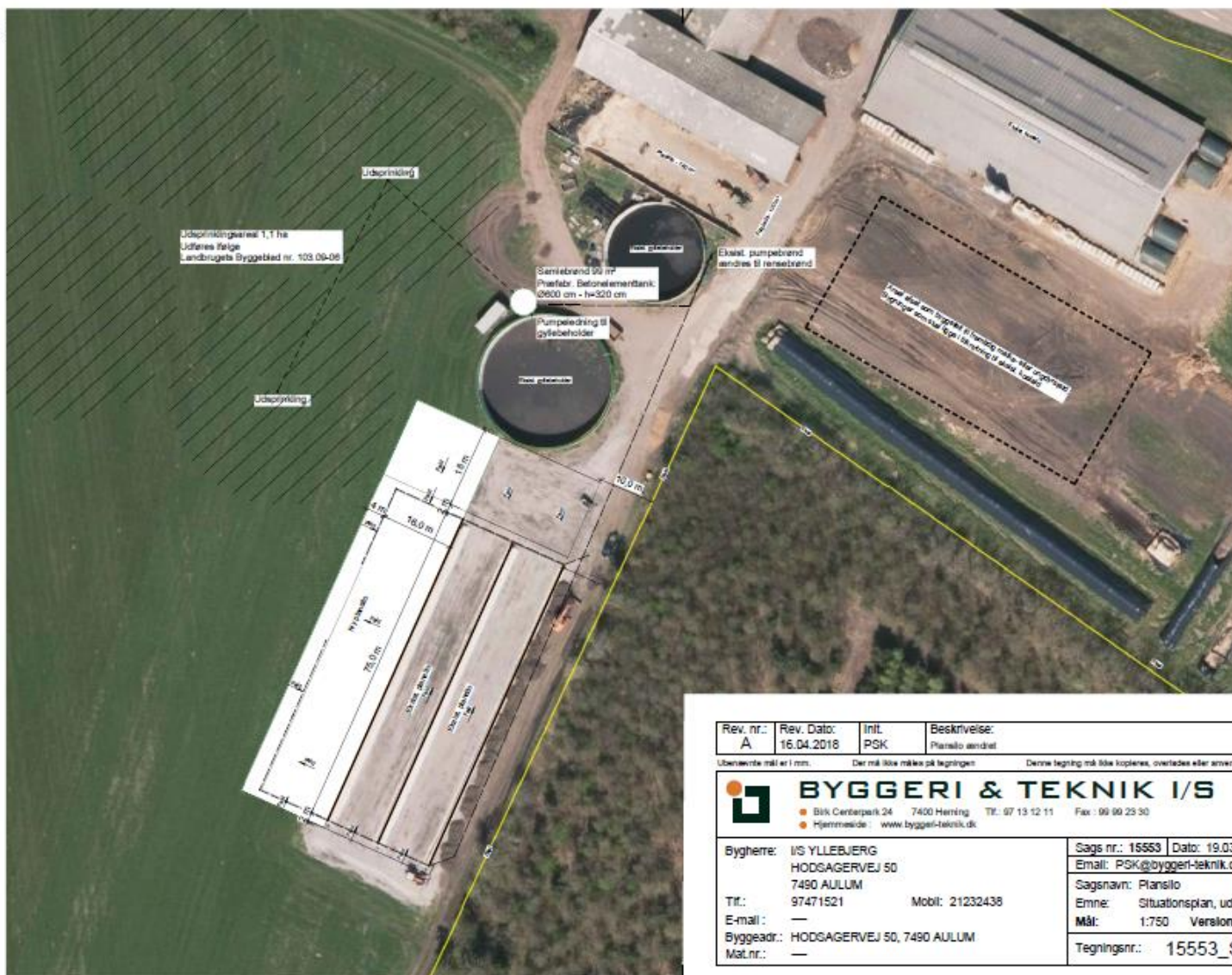

Rev. nr.: A	Rev. Dato: 16.04.2018	Init. PSK	Beskrivelse: Planilo ændret
Ubenævnte mål er i mm. Der må ikke måles på tegningen. Denne tegning må ikke kopieres, overføres eller anvendes.			
 BYGGERI & TEKNIK I/S			
• Birk Centerpark 24 7400 Herning Tlf: 97 13 12 11 Fax: 99 99 23 30 • Hjemmeside: www.byggeri-tekniik.dk			
Bygherre: I/S YLLEBJERG HODSAGERVEJ 50 7490 AULUM	Titel: 97471521 Mobil: 21232436		Sags nr.: 15553 Dato: 19.03.2018 Email: PSK@byggeri-tekniik.dk
E-mail: Byggeadr.: HODSAGERVEJ 50, 7490 AULUM Mat.nr.: —			Emne: Situationsplan, udarbejdet af PSK Mål: 1:750 Version: 1.0 Tegningsnr.: 15553_1

Bilag 2: Byggetegning

10:30:07 20-04-2018

Plansilo udføres i h.t. Landbrugets Byggeblad nr. 103.06-05

Arbejdets udførelse:
 Før anlæg af ensilagepladsen fjernes muldjorden under hele pladsen og i en afstand af 1-2 m fra silopladsens ydergrænser.
 Herefter kan den nøjagtige afsætning af anlægget finde sted, og udgravningen til afleb og fundamenter udføres.

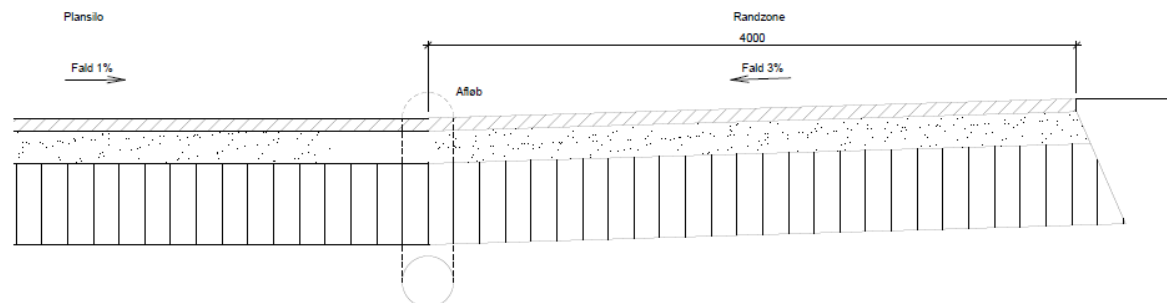

ENSILAGEPLADSER, ASFALT
 Ifølge Landbrugets Byggeblad nr. 103.09-03
 80 mm GAB 0, hulrumsmodificeret til 1,0-4,0 %
 Fald mod afleb for både plads og randzone.
 Afretningsslag: 200 mm stabil grus.
 Underlag: 200 - 500 mm bundsikringsgrus afhængig af sand- eller lerbund.

Rev. nr.: A	Rev. Dato: 18.04.2018	Init. PSK	Beskrivelse: Plansilo ændret
Ubenævnte mål er i mm. Der må ikke måles på tegningen Denne tegning må ikke kopieres, overføres eller anvendes til andet formål uden tilladelse			
BYGGERI & TEKNIK I/S			
Birn, Centerpart 24 7400 Hemming Hjemmeside: www.byggeri-teknik.dk		Tlf.: 97 13 12 11 Fax: 99 99 23 30	
Bygherre: I/S YLLEBJERG HODSAGERVEJ 50 7490 AULUM	Tlf.: 97471521	Mobil: 21232438	Sags nr.: 15553 Email: PSK@byggeri-teknik.dk
E-mail: ----	Byggeadr.: HODSAGERVEJ 50, 7490 AULUM	Mat.nr.: ----	Dato: 19.03.2018 Kons: Psk Tegner: HO
			Sagsnavn: Plansilo Emne: Snit Mål: 1:20 Version: Projekt
			Tegningsnr.: 15553_Snit

