



2021



TØNDER  
KOMMUNE



**§16b Miljøtilladelse af husdyrbrug  
Visbjergvej 19, 6240 Løgumkloster**

# INDHOLDSFORTEGNELSE

<b>INDLEDNING .....</b>	<b>2</b>
<b>AFGØRELSE OM MILJØTILLADELSE .....</b>	<b>3</b>
<b>MILJØTEKNISK BESKRIVELSE OG VURDERING.....</b>	<b>4</b>
<b>A. OPLYSNINGER OM ANSØGER OG EJERFORHOLD .....</b>	<b>4</b>
<b>B. OPLYSNINGER OM HUSDYRBRUGET OG DET ANSØGTE .....</b>	<b>5</b>
1) Indretning og drift af anlæg .....	5
2) Anlægsarbejder og bygningsmæssige ændringer.....	6
3) Forbindelse til andre husdyrbrug .....	6
4) Lokalisering og landskab .....	6
5) Ammoniak .....	7
6) Lugt .....	7
7) Øvrige emissioner og gener .....	7
8) Reststoffer, affald og naturressourcer .....	9
9) Bedste tilgængelige teknik (BAT) - Ammoniak.....	9
10) Eventuelle grænseoverskridende virkninger .....	10
<b>C. ØVRIGE RELEVANTE OPLYSNINGER .....</b>	<b>10</b>
<b>VILKÅR .....</b>	<b>11</b>
<b>HØRINGER .....</b>	<b>13</b>
<b>KLAGEVEJLEDNING .....</b>	<b>13</b>
<b>BILAG .....</b>	<b>13</b>

## **INDLEDNING**

Tom Schou Bergholt Eskildsen har d. 25. august 2021 søgt om miljøtilladelse på Visbjergvej 19, 6240 Løgumkloster.

Tilladelsen bygger på ansøgers miljøredegørelse med tilhørende bilag, herunder skema 226224.

Tilladelsen indeholder først en miljøteknisk beskrivelse og vurdering af ejendommen, herunder afsnit der vedrører husdyrbrugets påvirkning af omgivelserne. Til sidst er vilkårene for afgørelsen om miljøtilladelse.

Der gives 6 års frist for fuld udnyttelse af miljøtilladelsen.

### **Historik**

Ejendommen har en § 12 miljøgodkendelse fra 2012. Denne godkendelse bortfalder, når der meddeles miljøtilladelse efter § 16b.

### **Miljøtilladelse § 16b – 2021**

Ansøgningen om miljøtilladelse indsendes for at få godkendt de eksisterende produktionsarealer til en mere fleksibel produktion. Desuden søges om tilladelse til ny plads til kalvehytter nord/nordvest for staldene, og et dybstrøelsesareal i stald 2, som ikke fremgik af den tidligere miljøgodkendelse, er nu taget med.

## AFGØRELSE OM MILJØTILLADELSE

Tønder Kommune meddeler 19. november 2021 miljøtilladelse til husdyrbruget på Visbjergvej 19, 6240 Løgumkloster med de stillede vilkår. Tilladelsen er meddelt jf. § 16b i husdyrloven<sup>1</sup>. Vurderinger og vilkårsfastsættelse er foretaget efter husdyrgodkendelsesbekendtgørelsen<sup>2</sup> og husdyrgødningsbekendtgørelsen<sup>3</sup>. Der tillades følgende:

### Produktionsareal:

1075 m<sup>2</sup> produktionsareal spaltegulv med kanal bagskyl eller ringkanal til malkekøer, kvier og stude.

1119 m<sup>2</sup> produktionsareal spaltegulv med kanal linespil til malkekøer, kvier og stude.

502 m<sup>2</sup> dybstrøelse til alle kvæg.

110 m<sup>2</sup> dybstrøelse til alle kvæg, heste, får og geder.

### Gødningsareal:

1498 m<sup>2</sup> gødningsareal til flydende husdyrgødning.

100 m<sup>2</sup> gødningsareal til fast husdyrgødning

### Projekterede anlæg:

- Nyt område i eksisterende stald til dybstrøelse.
- Etablering af kalvehytter.

### Dispensation:

#### Placering af kalvehytter

Hytter til kalve ønskes placeret i en afstand på indtil 6 m til vej. Dermed søges om dispensation fra afstandskravet på 15 m.

Da hytterne placeres bag eksisterende beplantning mod Kisbækvej, vurderes der, ikke at være gener ved placering indenfor afstandskravet på 15 m. Der stilles vilkår om, at den eksisterende beplantning langs Kisbækvej skal vedligeholdes.

Tønder Kommune meddeler hermed dispensation til afstandskravet jf. § 9 i Husdyrloven.

Tilladelsen bygger ansøgers miljøredegørelse med tilhørende bilag, herunder skema nr. 224226 version 1 indsendt via husdyrgodkendelse.dk.

Det er Tønder Kommunes vurdering, at husdyrbruget har truffet de nødvendige foranstaltninger til at forebygge og begrænse forureningen. Herunder, at husdyrbruget kan drives på stedet under hensyn til omgivelserne, og ikke vil påvirke Natura 2000 områder negativt eller ødelægge plantearter, yngle- eller rasteområder for bilag I og IV arter.

Afgørelsen kan skriftligt påklages til Miljø- og Fødevarerklagenævnet jf. vejledning sidst i tilladelsen.

Per Hendriksen  
Miljømedarbejder

Kvalitetssikring:  
Dorte Fabrin  
Miljømedarbejder

<sup>1</sup> Lovbekendtgørelse nr. 520 af 1. maj 2019 om husdyrbrug og anvendelse af gødning m.v.

<sup>2</sup> Bekendtgørelse nr. 2256 af 29. december 2020 om godkendelse og tilladelse m.v. af husdyrbrug.

<sup>3</sup> Bekendtgørelse nr. 1451 af 21. juli 2021 om miljøregulering af dyrehold og om opbevaring af gødning

# MILJØTEKNISK BESKRIVELSE OG VURDERING

## A. OPLYSNINGER OM ANSØGER OG EJERFORHOLD

### **1) Bedriftsoplysninger:**

Visbjergvej 19, 6240 Løgumkloster  
Ejendomsnr.: 5500006043  
CVR: 30096665  
CHR: 50421

### **2) Kontaktoplysninger:**

Tom Schou Bergholt Eskildsen  
Visbjergvej 19  
Mobil: 29 21 63 13  
E-mail: midtgaard19@jubii.dk

### **3) Rådgiver:**

Birgitte Madsen – SLF  
Tlf.: 73 20 26 00  
E-mail: bm@slf.dk

### **4) Andre husdyrbrug der drives sammen med det ansøgte**

Ingen

## B. OPLYSNINGER OM HUSDYRBRUGET OG DET ANSØGTE

### 1) Indretning og drift af anlæg

#### Stald og anlæg

Oplysninger om ejendommens indretning og drift fremgår af nedenstående figur og tabel.

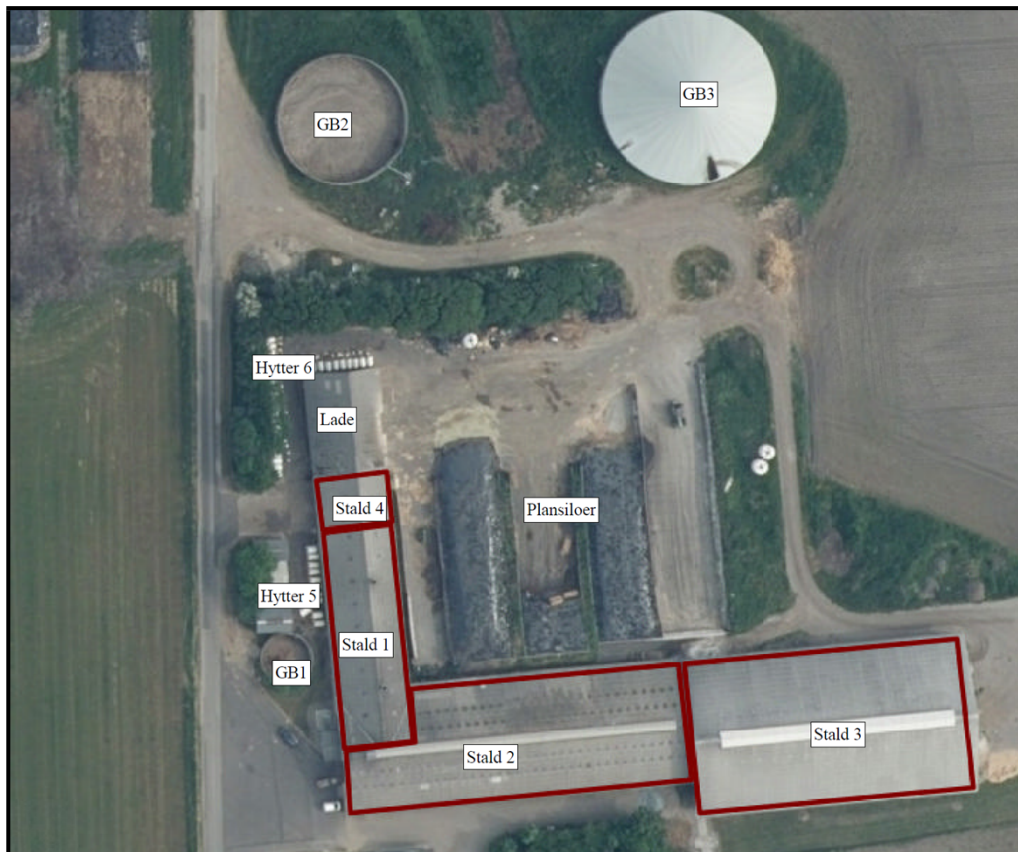

Figur1: Placering af stald og gødningsanlæg mv.

Stalde og produktioner						
Staldnavn	Staldstørrelse (m <sup>2</sup> )	Ventilation	Kildehøjde	Produktion	Antal måneder udegående	Produktionsareal (m <sup>2</sup> )
Ansøgt drift						
Stald 1	602	Blandet ventilation	3 m	(#404153) Flexgruppe: Alle kvæg; Dybstrøelse (#403698) Malkekøer, kvier og stude. Sengestald med spalter (kanal, bagskyl eller ringkanal)	0 0	130 252
Stald 2	1500	Naturlig ventilation	3 m	(#403806) Flexgruppe: Alle kvæg; Dybstrøelse (#403699) Malkekøer, kvier og stude. Sengestald med spalter (kanal, bagskyl eller ringkanal)	0 0	66 823
Stald 3	1566	Naturlig ventilation	3 m	(#403700) Malkekøer, kvier og stude. Sengestald med spalter (kanal, linespil)	0	1119
Hytter 5	242	Naturlig ventilation	3 m	(#403701) Flexgruppe: Alle kvæg; Dybstrøelse	0	174
Hytter 6	139	Naturlig ventilation	3 m	(#404241) Flexgruppe: Alle kvæg; Dybstrøelse	0	132
Stald 4	140	Naturlig ventilation	3 m	(#404242) Flexgruppe: Alle kvæg, Heste, Får og Geder; Dybstrøelse	0	110
Sum						2806

Tabel 1: Ansøgt drift

### **Produktionsarealer**

Ansøgers oplysninger fremgår af tabel 1.

Tønder Kommune vurderer:

På baggrund af ansøgningens oplysninger vurderes det, at der er redegjort tilstrækkeligt for produktionsarealerne i 8-årsdrift, i nudrift og i ansøgt drift. Der stilles vilkår til produktionsarealernes udformning og maksimale størrelse i ansøgt drift.

### **Gødningsopbevaring og -håndtering**

Ansøgers oplysninger fremgår af kapacitetsberegning.

Tønder Kommune vurderer:

Det fremgår af ansøgers kapacitetsberegning, at der er tilstrækkelig kapacitet til opbevaring af gylle og dybstrøelse.

Tønder Kommune vurderer, at udbringningsteknikker og opbevaring af husdyrgødningen lever op til gældende regler på området.

Vi vurderer, at der med ansøgers redegørelse og de stillede vilkår er taget tilstrækkelig hensyn til omkringboende, så gødningshåndtering og opbevaring ikke er til væsentlig gene for omgivelserne.

## **2)Anlægsarbejder og bygningsmæssige ændringer**

Ansøgers oplysninger fremgår af bilag 1 - afsnit B.2.

Tønder Kommune vurderer:

På baggrund af ansøgers oplysninger vurderes det, at der er redegjort tilstrækkeligt for de bygningsmæssige ændringer. Der bygges ikke nye bygninger, men allerede opstillede kalvehytter og eksisterende dybstrøelsesafsnit indgår.

## **3)Forbindelse til andre husdyrbrug**

Ansøgers oplysninger fremgår af bilag 1 - afsnit B.3.

Tønder Kommune vurderer:

Vi vurderer, at husdyrbruget på Visbjergvej 19, ikke er teknisk, forureningsmæssigt eller driftsmæssigt forbundet til andre husdyrbrug. Der er på samme ejendom et andet bygningssæt (Visbjergvej 23). Der er ikke erhvervsmæssigt dyrehold på Visbjergvej 23.

## **4)Lokalisering og landskab**

Ansøgers oplysninger fremgår af bilag 1 – afsnit B.4.

Tønder Kommune vurderer:

Alle afstandskrav i husdyrgodkendelseslovens §§ 6 og 7 er overholdt. Afstandskravene i § 8 er også overholdt på nær kravet om 15 m til offentlig vej. Dispensation for afstandskravet fremgår af side 3.



## 5) Ammoniak

### Ammoniakfølsom natur (kategori 1, 2 og 3)

Nærmeste kategori 1 natur – Draved Skov - ligger ca. 7 km sydvest for husdyrbruget. Beregninger i ansøgningssystemet viser, at totaldepositionen fra husdyrbruget er 0,0 kg N/ha/år, hvilket er under beskyttelsesniveauets nedre grænse på 0,2 kg N/ha/år totalt.

Nærmeste kategori 2 natur er en hede ca. 6 km vest for husdyrbruget. Beregninger i ansøgningssystemet viser, at totaldepositionen fra husdyrbruget er 0,0 kg N/ha/år, hvilket er under beskyttelsesniveauet på 1,0 kg N/ha/år totalt.

Nærmeste kategori 3 natur er et moseområde ca. 190 m sydvest for husdyrbruget. Beregninger i ansøgningssystemet viser, at merdepositionen fra husdyrbruget er 0,1 kg N/ha/år, hvilket er under beskyttelsesniveauet på 1,0 kg N/ha/år.





### Naturbeskyttelseslovens § 3

Indenfor en afstand af 500 m fra husdyrbrugets anlæg ligger der ingen søer som er omfattet af naturbeskyttelseslovens § 3.

Det ansøgte projekt vurderes på den baggrund ikke at give anledning til tilstandsændringer af naturområder.

## 6) Lugt

Der er foretaget en beregning af lugtgeneafstanden:

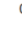
Bebyggelse	Kumulation	Model	Ukorrigeret geneafstand	Korrigeret geneafstand	Vægtet gennemsnits- afstand	Genekriterie overholdt
Visbjergvej 21 	2	FMK	93,3	93,3	361,5	Ja
Rekreativt område? 	1	NY	213,3	234,7	4968	Ja
Bedsted Ejerlav, Bedsted 	0	NY	319,3	319,3	5280,5	Ja
Branderup Ejerlav, Branderup 	0	NY	319,3	319,3	5198,6	Ja
Løgumkloster 	0	NY	319,3	319,3	4195	Ja

**Tabel 2: Lugtberegning**

### Tønder Kommune vurderer:

Lugt beregningen i ansøgningen viser, at lugtgenekriteriet er overholdt. Ejendomme med landbrugspligt er ikke omfattet af lugtbeskyttelsen.

For at begrænse lugtgenerne stilles der endvidere vilkår om, at der ikke må opbevares dybstrøelse i markstak inden for 100 m fra nabobeboelser.

Under forudsætning af, at vilkårene overholdes, vurderer vi, at der er taget tilstrækkelige hensyn til de omkringboende.

## 7) Øvrige emissioner og gener

### Støj

Ansøgers oplysninger fremgår af bilag 1 – afsnit B.7.

### Tønder Kommune vurderer:

For at sikre de nærmeste nabobeboelser mod væsentlige støjgener stilles der vilkår til det maksimale bidrag til den samlede støjbelastning.



Vi vurderer, at vilkåret er tilstrækkeligt til at sikre omgivelserne mod væsentlige støjgener.

### **Rystelser og vibrationer**

Ansøgers oplysninger fremgår af bilag 1 – afsnit B.7.

Tønder Kommune vurderer:

På baggrund af husdyrbrugets placering, installationer og maskiner vurderes rystelser og vibrationer ikke at medføre væsentlige gener for omgivelserne.

### **Støv**

Ansøgers oplysninger fremgår af bilag 1 – afsnit B.7.

Tønder Kommune vurderer:

Vi vurderer, at de omkringboende er tilstrækkeligt sikret mod væsentlige daglige støvgener, og at støv kun i sjældne tilfælde f.eks. i forbindelse med høst vil give anledning til gener uden for ejendommen. Der stilles derfor ingen vilkår.

### **Fluer og skadedyr**

Ansøgers oplysninger fremgår af bilag 1 – afsnit B.7.

Tønder Kommune vurderer:

Der er stillet vilkår om hygiejneniveau og bekæmpelse, så risiko for tilhold af skadedyr reduceres.

Det vurderes, at husdyrbruget vil sørge for god staldhygiejne, forsvarlig foderopbevaring, fjernelse af affald, foder og gødningsrester, så skadedyrsangreb forebygges.

### **Til- og frakørsel**

Ansøgers oplysninger fremgår af bilag 1 – afsnit B.7.

Tønder Kommune vurderer:

Vi vurderer, at husdyrbruget i forbindelse med udvidelsen har taget tilstrækkelige hensyn til omkringboende og miljøet, således at transporterne ikke er til væsentlig gene for omgivelserne eller udgør en unødigt risiko for miljøet.

### **Lys**

Ansøgers oplysninger fremgår af bilag 1 – afsnit B.7.

Tønder Kommune vurderer:

Der stilles vilkår om, at ejendommens drift ikke må medføre væsentlige lysgener for omboende og omgivelserne, og at udendørs belysning skal være nedadrettet, så unødvendig spredning undgås.

Vi vurderer, at der med det stillede vilkår er taget tilstrækkeligt hensyn til de omkringboende.

### **Driftsforstyrrelser og uheld**

Ansøgers oplysninger fremgår af bilag 1 – afsnit B.7.

Tønder Kommune vurderer:

For at minimere risikoen for forurening i forbindelse med den almindelige daglige drift, stilles der vilkår til opsyn ved gyllepumpning og vilkår til opbevaring og håndtering af affald og brændstof mm.

Vi vurderer på den baggrund, at der er taget tilstrækkelige hensyn til omgivelserne ved håndtering af husdyrgødning, affald og brændstof.

### **Kemikalier og pesticider**

Ansøgers oplysninger fremgår af bilag 1 – afsnit B.8.

Tønder Kommune vurderer:

Da der ikke opbevares spildolie, kemikalier og pesticider på ejendommen, vurderer vi, at husdyrbruget håndterer kemikalier og pesticider forsvarligt.

### **Olie og brændstof**

Ansøgers oplysninger fremgår af bilag 1 – afsnit B.8.

Tønder Kommune vurderer:

Opbevaring af olie og brændstof reguleres af olietanksbekendtgørelsen, der i høj grad sikrer mod forurening. For at undgå olieforurening, er der stillet vilkår om, at påfyldningspistol for olie fortsat skal være forsynet med automatisk lukkemekanisme.

### **Egenkontrol**

Ansøgers oplysninger fremgår af bilag 1 – afsnit B.8.

Tønder Kommune vurderer:

Der er stillet vilkår om egenkontrol i forhold til teltoverdækning af gyllebeholderen. Vi vurderer, at der i øvrigt anvendes godt landmandsskab med hensyn til management.

## **8) Reststoffer, affald og naturressourcer**

### **Spildevand**

Ansøgers oplysninger fremgår af bilag 1 – afsnit B.8.

Tønder Kommune vurderer:

På baggrund af ansøgers oplysninger om mængderne af de forskellige spildevandstyper og husdyrbrugets håndtering af disse, vurderes det samlet set, at husdyrbrugets opbevaring og håndtering af spildevand er forsvarlig.

### **Affald og døde dyr**

Ansøgers oplysninger fremgår af bilag 1 – afsnit B.8.

Tønder Kommune vurderer:

Når vilkårene om affaldshåndtering, egenkontrol og ressourceforbrug overholdes, og affald i øvrigt bortskaffes ifølge kommunens affaldsregulativ, vurderer vi, at der tages tilstrækkelige hensyn til omgivelserne, og at mulighederne for genanvendelse og recirkulation udnyttes.

### **Naturressourcer**

Ansøgers oplysninger fremgår af bilag 1 – afsnit B.8.

Tønder Kommune vurderer:

Det vurderes, at det skønnede forbrug af vand, olie og el er i overensstemmelse med husdyrbrugets produktion og størrelse. For at sikre en god udnyttelse af ressourcerne, stilles der vilkår om vedligeholdelse af drikkevandssystemer.

På baggrund af ansøgers oplysninger og det stillede vilkår vurderes det, at husdyrbruget anvender naturressourcerne forsvarligt.

## **9) Bedste tilgængelige teknik (BAT) - Ammoniak**

Ansøgers oplysninger fremgår af bilag 1 – afsnit B.9.

Tønder Kommune vurderer:

Tønder Kommune har fastlagt et BAT-emissionsniveau på 3.498 kg N/år ud fra bilag 3 til husdyrgodkendelsesbekendtgørelsen. Det fremgår af ansøgningen, at den samlede ammoniakemission fra husdyrbruget bliver 3.498 kg N/år.

BAT fastholdes ved, at der stilles vilkår om drift og egenkontrol af teltoverdækning gyllebeholderen.

Tønder Kommune vurderer på den baggrund, at BAT er overholdt.

## **10) Eventuelle grænseoverskridende virkninger**

Ansøgers oplysninger fremgår af bilag 1 – afsnit B.10.

Tønder Kommune vurderer:

Tønder Kommune er enig i ansøgers vurdering om, at der ikke er grænseoverskridende virkninger, da afstanden til den dansk/tyske grænse er 20 km.

## **C. ØVRIGE RELEVANTE OPLYSNINGER**

### **Habitatvurdering**

Nærmeste Natura 2000-område er Draved Skov, der ligger ca. 7 km sydvest for husdyrbruget. Beregninger i ansøgningssystemet viser, at totaldepositionen fra husdyrbruget vil udgøre 0,0 kg N/ha/år efter udvidelsen.

Vi vurderer, at det ansøgte projekt ikke kan få negativ virkning på Natura 2000 området, herunder de arter og naturtyper, som området er udpeget for at beskytte. Vi vurderer også, at det ansøgte projekt ikke i kumulation med andre projekter vil få negativ virkning på udpegningsgrundlaget for området som følge af ammoniak.

Tønder Kommune konkluderer, at det ikke er nødvendigt at foretage en miljøkonsekvensvurdering.

### **Bilag I arter**

Husdyrbrugets anlæg ligger ikke i fuglebeskyttelsesområde. Nærmeste fuglebeskyttelsesområde ligger ca. 7 km mod sydvest. Det vurderes, alene på grund af afstanden, at projektet ikke vil kunne påvirke bilag I-arter.

### **Bilag IV arter**

Der foreligger ikke konkrete feltobservationer af bilag IV-arter i projektområdet eller i dets umiddelbare nærhed.

Tønder Kommune vurderer, at projektet ikke vil have en negativ indflydelse på de forskellige bilag IV-arter, da der ikke ændres på vandhuller eller andre potentielle levesteder. Der fjernes ikke gamle bygninger og fældes ikke store træer, der kunne være levested for flagermus.

Det vurderes på den baggrund, at projektet ikke vil medføre, at yngle- og rasteområder for bilag IV arter beskadiges eller ødelægges.

## VILKÅR

Når tilladelsen meddeles skal vilkårene overholdes. Tilladelsen meddeles på følgende vilkår:

1. Det tilladte produktionsareal må maksimalt være som angivet i nedenstående tabel. Staldsystem og dyretypen skal være som angivet i tabel 1, og situationsplanen på figur 1, på side 5.
2. Projektet skal gennemføres som beskrevet i ansøgningsmaterialet og med de ændringer, der fremgår af miljøtilladelsen.

### Stalde og anlæg

3. Kalvehytter skal placeres som angivet på situationsplanen på side 5.

### Gødningsopbevaring og -håndtering

4. Inden udpumpning af gylle fra staldene skal det sikres, at gyllebeholderne kan rumme den udpumpede mængde gylle.
5. Påfyldning af gyllevogne og evt. tømning af gylle i anden beholder, skal foregå under opsyn.
6. Hvis der forekommer spild af husdyrgødning skal det straks opsamles.

### Støj

7. Den eksterne støjbelastning fra husdyrbrugets bygningsparcel, herunder fra stalden og gyllebeholderen, må ikke overstige følgende værdier, målt på nærmeste naboejendom med tilhørende udendørs arealer i tilknytning til boligen:

	Kl.	Midlingstiden	dB(A)
Mandag-fredag	07-18	8 timer	55
Lørdag	07-14	7 timer	55
Lørdag	14-18	4 timer	45
Søn- og helligdage	07-18	8 timer	45
Alle dage	18-22	1 timer	45
Alle dage	22-07	0,5 timer	40
Spidsværdi	22-07	-	55

Tabel: Støjgrænser

De angivne værdier for støjbelastningen er de ækvivalente, korrigerede lydniveauer i dB(A).

Markarbejde med traktorer og landbrugsmaskiner er ikke omfattet af ovennævnte støjgrænser. I forbindelse med høst og korntørring kan grænseværdien om aftenen og om natten forhøjes med 5 dB(A) i høstperioden, dog i højst 6 uger.

### **Fluer og skadedyr**

8. Der skal udføres en effektiv flue- og skadedyrsbekæmpelse i overensstemmelse med gældende retningslinjer fra Aarhus Universitet, Institut for Agroøkologi.
9. Arealerne omkring bygninger og tilkørselsveje skal holdes fri for affald, gødning og foderrester.

### **Lugt**

10. Markstakke med dybstrøelse skal placeres mindst 100 meter fra nabo-beboelser.

### **Lys**

11. Driften må ikke medføre væsentlige lysgener for omboende og omgivelserne.
12. Udendørs belysning skal være nedadrettet, så unødvendig spredning undgås.

### **Olie og brændstof**

13. Påfyldningspistol for olie skal være forsynet med automatisk lukkemekanisme.

### **BAT (Teltoverdækning)**

14. Åbning af teltdugen må kun ske i forbindelse med omrøring, tømning og udbringning af gylle.
15. Skader på teltoverdækningen skal repareres inden for en uge efter skadens opståen.
16. Såfremt en skade ikke kan repareres inden for en uge, skal der indgås aftale om reparation inden to hverdage efter skadens opståen. Tilsynsmyndigheden underrettes straks herom.

### **Naturressourcer**

17. Drikkevandssystemet skal vedligeholdes så vandspild minimeres.

## HØRINGER

### Høring af parter, naboer og andre berørte

Tønder Kommune vurderer, at de personer, som skal høres i sagen, er ansøger og ejer af ejendommen.

Tønder Kommune skal derudover orientere naboer om sagen.

Naboer i husdyrlovens forstand defineres som ejere af ejendomme, der matrikulært grænser op til den ejendom, hvorpå anlægget er beliggende.

Naboer skal orienteres, med mindre kommunen skønner, at afgørelsen har underordnet betydning for naboen.

Der er foretaget orientering af naboer inden for lugtkonsekvenszonen på 370 meter. De har derfor modtaget et brev om projektet og fået mulighed for at indsende bemærkninger.

Projektet vurderes at have underordnet betydning for naboer beliggende udenfor konsekvenszonen.

Nabo- og partshøringen har ikke givet anledning til bemærkninger.

## KLAGEVEJLEDNING

Hvis du ønsker at klage over denne afgørelse, kan du klage til Miljø- og Fødevarerklagenævnet. Bemærk at klagenævnet 1. februar 2017 har skiftet navn, så der kan være flere steder, hvor det stadig står navngivet som Natur- og Miljøklagenævnet. Klageportalen ligger på [www.borger.dk](http://www.borger.dk) og [www.virk.dk](http://www.virk.dk). Du logger på [www.borger.dk](http://www.borger.dk) eller [www.virk.dk](http://www.virk.dk), ligesom du plejer, typisk med NEM-ID. Klagen sendes gennem Klageportalen til den myndighed, der har truffet afgørelsen. En klage er indgivet, når den er tilgængelig for myndigheden i Klageportalen. Når du klager, skal du betale et gebyr på 900 kr. som privatperson og 1.800 kr. som virksomhed eller organisation. Du betaler gebyret med betalingskort i Klageportalen.

Miljø- og Fødevarerklagenævnet skal som udgangspunkt afvise en klage, der kommer uden om Klageportalen, hvis der ikke er særlige grunde til det. Hvis du ønsker at blive fritaget for at bruge Klageportalen, skal du sende en begrundet anmodning til den myndighed, der har truffet afgørelse i sagen. Myndigheden videresender herefter anmodningen til Miljø- og Fødevarerklagenævnet, som træffer afgørelse om, hvorvidt din anmodning kan imødekommes.

Klagen skal være modtaget senest fredag den 17. december 2021.

Du kan vælge at få denne afgørelse prøvet ved domstolen. Retssagen skal være anlagt inden 6 måneder fra den dag, afgørelsen er meddelt.

Hvis afgørelsen påklages, kan klagemyndigheden beslutte at ændre vilkårene i tilladelsen eller helt at ophæve tilladelsen. Hvis tilladelsen udnyttes inden klagefristens udløb – og inden en eventuel klage er afgjort af klagemyndigheden – sker udnyttelsen på virksomhedens ansvar.

## BILAG

Bilag 1: Miljøredegørelse fra ansøger.