



§ 16b Miljøtilladelse

Lovbek. nr. 520 af 1/5 2019 Lov om husdyrbrug og anvendelse af gødning m.v.

Klithusevej 61, 9460 Brovst

Godkendelsesdato / offentliggørelse: 21-06-2021



**JAMMERBUGT
KOMMUNE**

Indholdsfortegnelse

Ejer og driftsforhold	3
Miljøgodkendelsen omfatter	3
Miljøtilladelse efter Husdyrloven.....	3
VILKÅR.....	4
Kommunens vurdering af husdyrbruget	8
Andre tilladelser.....	9
Gyldighed og retsbeskyttelse	9
Tidligere tilladelser.....	10
Husdyrbrugets ophør.....	10
Offentlighed og høring.....	10
Klage og søgsmål vejledning	11
Bilag 1	12
Bilag 2.....	15
Bilag 3.....	16
Bilag 4.....	17
Bilag 5.....	18

Ejer og driftsforhold

Dato:	21-06-2021
CVR nr.:	87540456
Matr. nr. og Ejerlav:	115a – Nr. Bratbjerg, Tranum
Adresse:	Klithusevej 61, 9460
Virksomheds ejer:	Finn Larsen
Ansøger:	Finn Larsen
Ansøgningsskema nr.:	225128 Version nr.: 1
Tilsynsmyndighed:	Jammerbugt Kommune
Udarbejdet af:	Tue Schmidt Ingvorsen

Miljøgodkendelsen omfatter

Produktionsareal:

Produktionsarealet omfatter staldafsnit med dybstrøelse.

Husdyrtype:

Tilladelsen omfatter heste.

Byggeri:

Ingen bygningsmæssige udvidelser, men der ansøges om lovliggørelse af tre eksisterende læskure og otte hestebokse.

Der søges om ny miljøtilladelse til ejendommen for at opnå fleksibilitet i hesteholdets størrelse. Produktionsarealet i stalden øges med 48 m² til i alt 375 m².

Der søges om lovliggørelse af otte udendørs hestebokse og tre læskure med en forøgelse af produktionsarealet på hhv. 90 m² og 137 m². Produktionsarealet udvides således med i alt 275 m² til samlet set 778 m².

Miljøtilladelse efter Husdyrloven

På grundlag af de i sagen foreliggende oplysninger meddeler Jammerbugt Kommune hermed miljøtilladelse til drift af ovennævnte landbrugsejendom med mere end 200 m² produktionsareal og ammoniakemission mindre end 750 kg NH₃-N/år. Tilladelsen er meddelt i medfør af lov om husdyrbrug og anvendelse af gødning m.v. af husdyrbrug § 16b (lovbekendtgørelse nr. 520 af 1. maj 2019).

Virksomheden må ikke udvides eller ændres bygningsmæssigt eller driftsmæssigt på en sådan måde, at det indebærer forøget forurening, før udvidelse eller ændringen er godkendt af Jammerbugt Kommune.

Bedriften skal til enhver tid leve op til gældende regler i love og bekendtgørelser – også selv om disse regler måtte være skærpende i forhold til vilkårene i denne godkendelse.

Det skal endvidere bemærkes, at virksomheden er omfattet af Husdyrbruglovens §39. Her kan tilsynsmyndigheden påbyde afhjælpende foranstaltninger, såfremt virksomhedens drift medfører væsentlig forurening eller uhygiejniske forhold. Tilsynsmyndigheden kan endvidere meddele påbud, hvis husdyrbruget skønnes at indebære en nærliggende risiko for væsentlig forurening eller uhygiejniske forhold.

Vurdering

Ansøgningsskema og den medfølgende projektbeskrivelse (bilag 1) er gennemgået, vurderet og fundet tilfredsstillende. Husdyrgodkendelsesbekendtgørelsens beskyttelsesniveauer og krav er dokumenteret overholdt.

Jammerbugt Kommune vurderer, at projektet ikke vil forringe tilstanden af beskyttede naturtyper såvel i, som uden for Natura 2000-områder. På baggrund af den eksisterende viden om arternes udbredelse vurderes det derfor, at projektet ikke vil forringe levevilkårene for plante- og dyrearter.

På denne baggrund vurderer kommunen samlet set, at udvidelsen af husdyrbruget ikke vil medføre væsentlige miljømæssige påvirkninger, når de anførte vilkår overholdes.

VILKÅR

1. Stalde og staldafsnit skal indrettes og anvendes som anført i skema:

Stalde og produktioner						
Staldnavn	Staldstørrelse (m ²)	Ventilation	Kildehøjde	Produktion	Antal måneder udegående	Produktionsareal (m ²)
Ansøgt drift						
Stald	1008	Blandet ventilation	3 m	(#386604) Heste. Dybstrøelse	0	327
				(#386603) Heste. Dybstrøelse	0	48
Udendørs hestebokse G	96	Blandet ventilation	3 m	(#387390) Heste. Dybstrøelse	0	90
Udendørs hestebokse H+I	198	Blandet ventilation	3 m	(#387392) Heste. Dybstrøelse	0	86
Udendørs hestebokse J+K	99	Blandet ventilation	3 m	(#387391) Heste. Dybstrøelse	0	90
Læskur L	83	Blandet ventilation	3 m	(#387393) Heste. Dybstrøelse	0	82
Læskur M	41	Blandet ventilation	3 m	(#387394) Heste. Dybstrøelse	0	40
Læskur N	17	Blandet ventilation	3 m	(#387395) Heste. Dybstrøelse	0	15
Sum						778

2. Produktionsarealerne skal være placeret i staldafsnit, som det fremgår af figur 1.

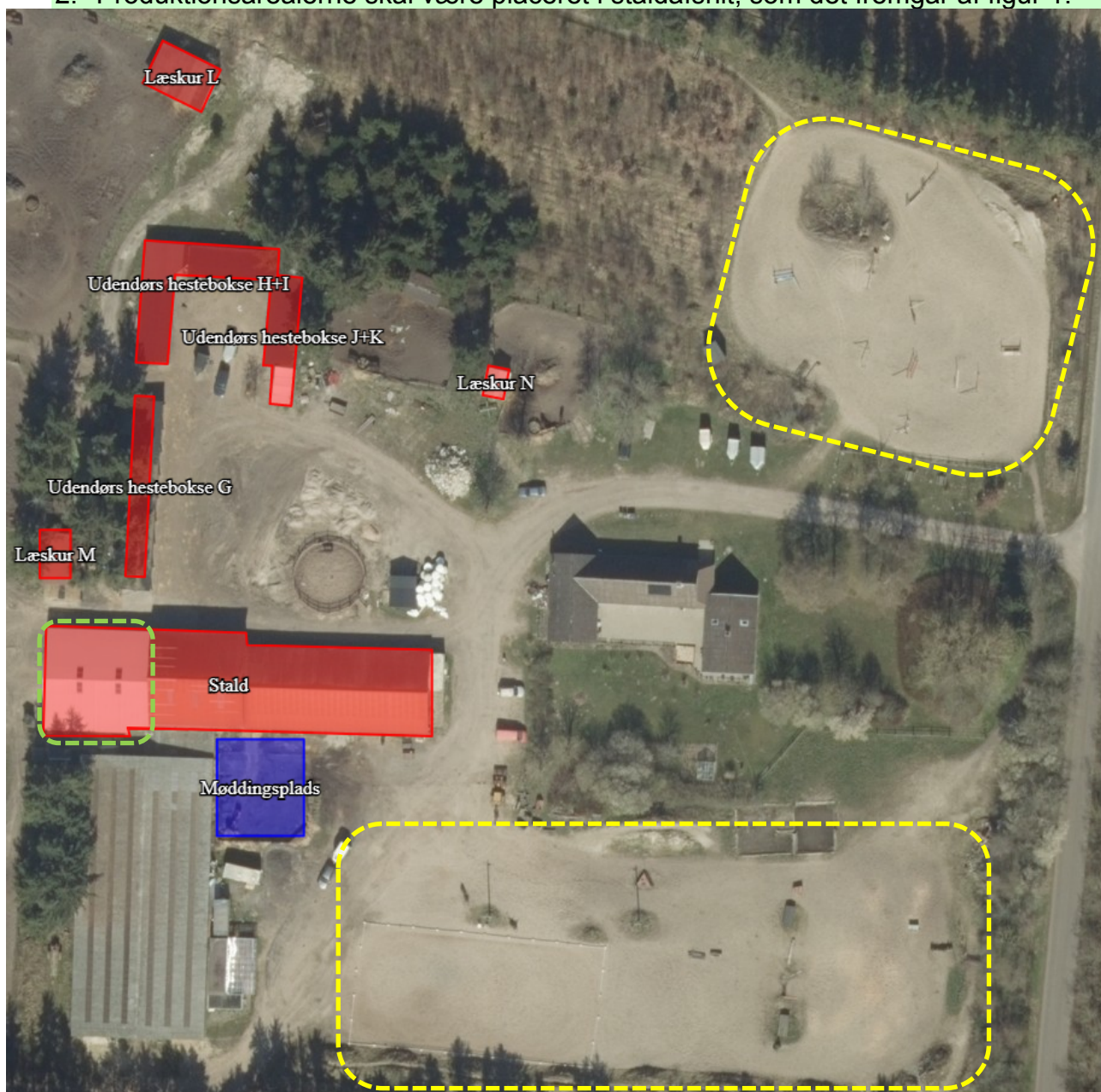

Figur 1: Oversigt over produktionsarealer (med rød), møddingsplads (med blå) og udenørs ridebaner (med gul). Eksisterende læskure og udenørs hestebokse, der søges lovliggjort, er læskure L, M og N og hestebokse J og K. Staldtilbygningen er angivet med grøn.

3. For læskure og udenørs hestebokse uden fast bund og afløb er der krav om brug af gødningsmåtte jf. Landbrugets Byggeblade (se bilag 5). Før dybstrøelsesarealet tages i brug, udlægges et lag halm i 0,3 m tykkelse. Halmen som anvendes, skal være tør og af en god kvalitet. Andre strøelsesmaterialer (end halm) kan anvendes når det lever op til formålet om at sikre en tør, ren og varm overfalde for dyrene og i tilstrækkelige mængder til at sikre en til stadighed tør gødningsmåtte.
4. Hvis ikke det er muligt at udlægge gødningsmætter som beskrevet i vilkår 3, skal der etableres fast bund med afløb til møddingspladsens saftbeholder jf. § 9 stk. 2 i Bekendtgørelse 2020-07-23 nr. 1176 om miljøregulering af dyrehold og om opbevaring og anvendelse af gødning.

5. Gødningsopbevaringsanlæg skal indrettes og anvendes som anført i skemaet samt placeres som angivet på figur 1 (med blått):

Opbevaringslagre					
Navn	Lagertype	Yderligere oplysninger	Bedste tilgængelige opbevaringsteknik	Dimension	Areal (m ²)
Ansøgt drift					
Møddingsplads	Fast				230

6. De vilkår der vedrører driften, skal være kendt af de ansatte, der er beskæftiget med den pågældende del af driften

Husdyrbrugets ophør

7. Ophører driften af det erhvervsmæssige dyrehold skal dette meddeles til Jammerbugt Kommune.
8. Ved husdyrbrugets ophør fjernes tilbageværende husdyrgødning, ejendommen ryddes for affald, døde dyr, spildevand, foder mv.

Lokalisering

Faste afstandskrav

Gener

Lugt

9. Driften af husdyrbruget må ikke give anledning til lugtgener, der af tilsynsmyndigheden anses for at være væsentlige.

Støj

10. Virksomhedens samlede støjbidrag, angivet som det ækvivalente, korrigerede støjniveau i dB(A) i punkter 1,5 m over terræn, målt eller beregnet ved nærmeste beboelses opholdsareal, må ikke overskride følgende værdier:

	Tidsinterval	Reference-tidsrum	Grænseværdi
Hverdage	Kl. 07.00-18.00	8 timer	55 dB(A)
Lørdag	Kl. 07.00-14.00	7 timer	55 dB(A)
Lørdag	Kl. 14.00-18.00	4 timer	45 dB(A)
Søn- og helligdage	Kl. 07.00-18.00	8 timer	45 dB(A)
Aften	Kl. 18.00-22.00	1 timer	45 dB(A)
Nat	Kl. 22.00-07.00	0,5 timer	40 dB(A)

Støjbelastningen er det ækvivalente, korrigerede støjniveau i dB(A) målt eller beregnet i punkter 1,5 m over terræn. Referencetiden er det mest støjbelastede tidsrum i perioden. Støjens maksimalværdi må om natten ikke overstige 55 dB(A) ved boliger.

Støjkvilkårene for landbrugsdrift omfatter al støj fra virksomheden, dvs. også støj fra andet end faste, tekniske installationer. Vilkår om støj skal derfor gælde al støj fra landbrugsdrift, men kun støjen fra landbrugsdriften på ejendommens bygningsparcel, dvs. ikke støj fra f.eks. markdriften.

11. Hvis kommunen finder det nødvendigt, skal ejer for egen regning lade udføre støjmålinger og/eller -beregninger af støjen fra husdyrbruget for at dokumentere, at støjgrænserne i ovenstående vilkår er overholdt. Hvis grænserne konstateres overholdt, kan der højst pålægges ejer at få foretaget én støjmåling og/eller -beregning om året. Målingerne/beregningerne skal foretages af et firma eller laboratorium, der er akkrediteret af DANAK eller er godkendt af Miljøstyrelsen til at udføre "Miljømåling - ekstern støj". Virksomhedens støj skal dokumenteres ved måling eller beregning efter gældende vejledninger fra Miljøstyrelsen, pt. nr. 5/1984 om Ekstern støj fra virksomheder, og nr. 6/1984 om Måling af ekstern støj og nr. 5/1993 om Beregning af ekstern støj fra virksomheder. Målingerne/beregningerne skal foretages på/for de mest støjbelastede områder udenfor virksomhedens grund og under de mest støjbelastede driftsforhold - eller efter anden aftale med kommunen.

Fluer og skadedyr

12. Der skal foretages en effektiv fluebekæmpelse i overensstemmelse med de af Aarhus Universitet, Institut for Agroøkologi, fastsatte retningslinjer herom.

Forurening

Affald og miljøfarlige stoffer

13. Affald skal placeres i egnede beholdere og beskyttet mod vejrlig. Farligt affald og miljøfarlige stoffer/blandinger skal tillige placeres under tag og på en oplagsplads med tæt belægning uden afløb. Oplagspladsen skal være indrettet således, at spild kan holdes indenfor et afgrænset område og uden mulighed for afløb til jord, grundvand, overfladevand eller kloak. Området skal kunne rumme indholdet af den største opbevaringsenhed i området.

Spildevand

14. Spildevand fra vask af heste, produkter fra husdyrhold, stalde, foderrekvisitter og lignende skal føres til gyllebeholder eller anden separat beholder.

Håndtering af uheld

15. På tilsynsmyndighedens forlangende skal virksomheden dokumentere overholdelse af denne tilladelses vilkår.

Kommunens vurdering af husdyrbruget

Ansøger har i forbindelse med sagsbehandlingen fremsendt ansøgningsskema, projektbeskrivelse og supplerende oplysninger. Projektbeskrivelsen (inkl. supplerende oplysninger) fremgår af bilag 1.

Jammerbugt Kommune har gennemgået ansøgningsmaterialet og vurderet det i forhold til kriterierne i §34 i Bekendtgørelsen om godkendelse og tilladelse m.v. af husdyrbrug. Bemærkninger dertil er anført i nedenstående.

Ansøger har beskrevet husdyrbrugets beliggenhed og planmæssige forhold. Der opføres ikke nye bygninger men et nyt produktionsareal i staldens vestlige ende tages i brug og tre eksisterende læskure samt otte eksisterende udendørs hestebokse lovliggøres. Læskure og udendørs hestebokse ligger i tilknytning til den resterende bygningsmasse.

I de eksisterende læskure og udendørs hestebokse er der ikke fast bund med afløb. Det er en forudsætning for miljøtilladelsen, at der i stedet udlægges, gødningsmåtte i disse produktionsarealer jf. vilkår 3. Jammerbugt Kommune vurderer, at gødningsmætter vil være tilstrækkeligt, da der ikke er særlige grundvandsinteresser i området.

Er det ikke muligt at udlægge gødningsmåtte i læskure og udendørs hestebokse, skal der i stedet etableres fast bund med afløb til beholder jf. vilkår 4.

Ejendommen er beliggende i Landskabskarakterområde 9, Nørre Økse i henhold til Jammerbugt Kommuneplan, Helhedsplan17. I dette område skal jordbrugserhvervet prioriteres højt. Det er dog vigtigt, at driftsbygninger og tilhørende anlæg opleves sammenhængende og enkelte bygninger, ikke fremstår løsrevet fra helheden.

Der er i projektbeskrivelsen gjort rede for farve og arkitektonisk udtryk af læskure og hestebokse for at skabe et sammenhængende udtryk af bygningsmassen.

Ejendommen overholder afstandskravene i §§ 6 og 8 i Husdyrbrugloven.

Det ansøgte ligger indenfor skovbyggelinjen, men Jammerbugt Kommune vurderer at lovliggørelse af læskure (M, N, L) og udendørshestebokse (J og K), ikke kræver hverken landzonetilladelse eller dispensation fra skovbyggelinjen, da de vurderes erhvervsmæssigt nødvendigt.

Den samlede emission fra anlægget er under grænsen for BAT på 750 kg NH₃-N/år, det ansøgte er derfor undtaget fra BAT-krav.

Ansøger har redegjort for overholdelse af lugtgeneniveauer for nærmeste enkelt bebyggelse, samlede bebyggelse og byzone. Af lugtberegningerne i ansøgningsskemaet (skemaID 225128) fremgår det, at genekriterierne er overholdt for alle områdetyper.

Der er ligeledes redegjort for ammoniak depositionen fra ejendommen. Depositionen til kategori 1 natur er under kravet på 0,2 kg N pr. ha. pr. år jf. § 26, stk. 1 i bekendtgørelse om godkendelse og tilladelse m.v. af husdyrbrug. Depositionen til kategori 2 natur er under kravet på 1 kg N pr. ha. pr. år, og merdepositionen til kategori 3 natur er under 1 kg N pr.

ha. pr. år jf. hhv. §§ 27 og 29 i bekendtgørelse om godkendelse og tilladelse m.v. af husdyrbrug.

Ansøger har redegjort for forekomsten af Bilag IV arter, rødlistearter eller fredede arter omkring anlægget. Men da det er sikret, at naturen ikke påvirkes, ved overholdes af depositionskravene, vil levestedet for disse arter heller ikke blive påvirket af udvidelsen.

Ansøger har beskrevet de potentielle gener fra husdyrbruget. Herunder er der i den indsendte projektbeskrivelse redegjort for tiltag, der sikrer de omkringboende mod væsentlige gener i form af støv, støj, fluer og uhygiejniske forhold.

Ansøger har ligeledes beskrevet den potentielle forurening fra husdyrbruget. Der er redegjort for tiltag, der forebygger og begrænser forureningen af luft, vand, jord og undergrund. Herunder er der redegjort for følgende forureningskilder; ammoniakfordampning fra stalde, opbevaring, håndtering af husdyrgødning, spildevand, affald, olie og andre hjælpestoffer samt ved driftsforstyrrelser og uheld.

Jammerbugt Kommune vurderer på baggrund af ovenstående at husdyrbruget kan drives på en måde, som er forenelig med hensynet til omgivelserne. Vi vurderer ligeledes at projektet ikke vil forringe tilstanden af naturen med dens bestande af vilde planter og dyr og deres levesteder. Kommunen har fastholdt tiltag til reduktion af gener og forurening med vilkår.

Andre tilladelser

Denne miljøtilladelse omhandler kun tilladelse efter miljølovgivningen. Eventuelle andre nødvendige tilladelser, herunder byggetilladelse, er ikke omfattet af denne miljøtilladelse. Nybyggeri og ændring af eksisterende stalde kræver en særskilt byggetilladelse.

Der mangler byggetilladelse til tilbygningen i staldens vestlige ende (figur 1). Desuden skal det opgøres, om der er andre bygninger på ejendommen som mangler byggetilladelse.

Endvidere kræver ridebanerne på ejendommen en landzonetilladelse. Ansøgning om landzonetilladelse sendes til plan@jammerbugt.dk med beskrivelse af ridebanerne (mål, bundmateriale, belysning, hegn osv.) samt beskrivelse af, i hvilken forbindelse de anvendes (rideskole, stævner eller andet).

Hvis udvidelsen medfører, at indvindingen overskrider vandindvindingstilladelsen, skal der ansøges om en ny vandindvindingstilladelse.

Hvis der gennemføres ændringer af afledningen af tag- og overfladevand, skal der søges en udledningstilladelse.

Gyldighed og retsbeskyttelse

Tilladelsen bortfalder, såfremt den ikke er udnyttet senest 6 år efter godkendelsen er givet. Med denne miljøgodkendelse følger 8 års retsbeskyttelse. Retsbeskyttelsens udløber i 2029.

Tidligere tilladelser

På ejendommen har der hidtil været tilladt et dyrehold på 14,74 DE fra 2012. Denne nye tilladelse erstatter disse tidligere afgørelser.

Husdyrbrugets ophør

Ved virksomhedens eventuelle ophør, skal stalde rengøres og møddingsplads tømmes. Hvis bygningerne skal anvendes til andet formål, vil inventar og tekniske anlæg blive fjernet, og bygningerne tilpasset det nye formål.

Det er fastsat i vilkår, at der skal træffes de nødvendige foranstaltninger ved ophør af driften for at undgå forureningsfare og for at bringe stedet tilbage til en tilfredsstillende stand.

Desuden er det fastsat i vilkår, at ophører driften af erhvervsmæssigt dyrehold skal dette meddeles til Jammerbugt Kommune.

Offentlighed og høring

Udkast til miljøtilladelse blev den 14. juni 2021 udsendt til høring hos ansøger selv, ansøgers konsulent, naboer, skønnede parter og andre berørte. "Andre berørte" er fastlagt som ejendomme der ligger inden for den beregnede konsekvenszone, svarende til ejendomme inden for en afstand af ca. 0 m fra den aktuelle ejendom dvs., at der ikke er nogen berørte og i det her tilfælde heller ikke nogen matrikulære naboer. Der var frist til afgivelse af bemærkninger på 14 dage frem til og med den 28. juni 2021. Høringsfristen blev afkortet da ejeren og konsulenten ikke havde bemærkninger til udkastet efter den 18. juni 2021.

Vejledende konsekvenszone er ifølge husdyrgodkendelse.dk beregnet til 0 m.

Der indkom ingen bemærkninger til udkastet.

Kopi af udkast til denne afgørelse er sendt til:

- Ejer: Finn Larsen, Klithusevej 61, 9460 Brovst
- Konsulent: Karoline Holst, Landbo Nord – e-mail: kho@landbonord.dk

Kopi af denne afgørelse er sendt til:

- Ejer: Finn Larsen, Klithusevej 61, 9460 Brovst
- Konsulent: Karoline Holst, Landbo Nord – e-mail: kho@landbonord.dk
- Sundhedsstyrelsen: Embedslægeinstitutionen Nord – e-mail: senord@sst.dk
- Danmarks Fiskeriforening, H.C. Andersens Boulevard 37, 1553 København V – e-mail: mail@dkfisk.dk
- Ferskvandsfiskeriforeningen for Danmark, Kirkedalsvej 4, Vedslet, 9732 Hovedgård – e-mail: nb@ferskvandsfiskeriforeningen.dk
- Arbejderbevægelsens Erhvervsråd, Reventlowsgade 14,1, 1651 København V e-mail: ae@ae.dk
- Det Økologiske Råd, Blegdamsvej 4B, 2200 København N – e-mail: husdyr@ecocouncil.dk
- Danmarks Naturfredningsforening, Masnedøgade 20, 2100 København Ø – e-mail: dnjammerbugt-sa-ger@dn.dk
- Danmarks Sportsfiskerforbund – e-mail: lbt@sportsfiskerforbundet.dk
- Dansk Ornitologisk Forening, Vesterbrogade 140, 1620 Kbh. V – e-mail: natur@dof.dk

Miljøgodkendelsen offentliggøres ved annoncering på Digital Miljø Administration (<https://dma.mst.dk/>) og til orientering i ugeavisen.

Klage og søgsmål vejledning

Denne afgørelse kan påklages til Miljø- og Fødevareklagenævnet af:

- Ansøger
- Enhver, der har individuel, væsentlig interesse i sagens udfald
- Sundhedsstyrelsen
- Lokale foreninger og organisationer, der har beskyttelse af natur og miljø samt rekreative interesser som hovedformål, og som har meddelt kommunalbestyrelsen, at de ønsker underretning om afgørelsen
- Landsdækkende foreninger og organisationer i det omfang, de har klageret over den konkrete afgørelse, jævnfør Miljøbeskyttelseslovens §§ 99 og 100.

Hvis du ønsker at klage over denne afgørelse, kan du klage til Miljø- og Fødevareklagenævnet. Du klager via Klageportalen, som ligger på www.borger.dk og www.virk.dk. Du logger på www.borger.dk eller www.virk.dk, ligesom du plejer, typisk med NEM-ID. Klagen sendes gennem Klageportalen til den myndighed, der har truffet afgørelsen.

En klage er indgivet, når den er tilgængelig for Jammerbugt kommune i Klageportalen. Når du klager, skal du betale et gebyr på kr. 900 for privatpersoner og 1.800 for virksomheder og organisationer. Du betaler gebyret med betalingskort i Klageportalen.

Miljø- og Fødevareklagenævnet skal som udgangspunkt afvise en klage, der kommer uden om Klageportalen, hvis der ikke er særlige grunde til det. Hvis du ønsker at blive fritaget for at bruge Klageportalen, skal du sende en begrundet anmodning til den myndighed, der har truffet afgørelse i sagen. Myndigheden videresender herefter anmodningen til Miljø- og Fødevareklagenævnet, som træffer afgørelse om, hvorvidt din anmodning kan imødekommes.

Klager skal være modtaget senest 4 uger efter afgørelsen er meddelt og offentliggjort på Digital Miljø Administration (<https://dma.mst.dk/>), hvilket vil sige den 19. juli 2021. Virksomheden informeres om eventuelle klager, når klagefristen er udløbet.

Eventuelle klager har ikke opsættende virkning for så vidt angår retten til at udnytte tilladelsen, medmindre Miljø- og Fødevareklagenævnet bestemmer andet i henhold til Miljøbeskyttelseslovens § 96.

Denne afgørelse kan i henhold til miljøbeskyttelseslovens § 101 indbringes for domstolene indtil 6 måneder fra den dato, hvor afgørelsen er meddelt, eller hvis sagen påklages, inden 6 måneder efter, at den endelige administrative afgørelse foreligger.



Projektbeskrivelse

Oplysninger om ansøger

Ansøger:	Finn Larsen	Konsulent:	Karoline Holst
Tlf.:	98475250	Tlf.:	9624 2571
E-mail:	ainobang@hotmail.com	E-mail:	kho@landbonord.dk
CVR:	87540456	Dato + versionsnr.:	4/2 2020 v1
Sagsadresse:	Klithusevej 61		
SkemaID:	225128		
Ansøgningstype:	16b		

Beskrivelse af det ansøgte

Der ansøges om en ny Miljøtilladelse på ejendommen for at opnå den fleksibilitet i hesteholdets størrelse, som en ny miljøtilladelse giver.

Tre eksisterende læskure i foldene samt 8 udendørs hestebokse søges lovliggjort.

Der er i dag en tilladelse til et hestehold på 37 styk.

Nedenstående beskrivelse omfatter særkender ved ansøgningen, det ansøgte placering og det ansøgte væsentligste påvirkninger på miljøet.

Ansøgningen, skemaID 225128, indeholder beskrivelse af ansøgt drift, nudrift og 8-års drift på ejendommen og produktionsarealerne. Der er på medsendte bilag angivet produktionsareal i hhv. ansøgt, nudrift og 8-års drift.

Der drives ridecenter på bedriften.

Der er ingen øvrige bi-aktiviteter på ejendommen.

Husdyrbruget er ikke teknisk-, forurenings- og driftsmæssigt forbundet med andre husdyrbrug.

Farve og arkitektonisk udtryk

Læskure og de udendørs hestebokse er opført i samme stil og materialer, som de øvrige bygninger på stedet, og ændrer derfor ikke på det arkitektoniske udtryk.

Bygge- og beskyttelseslinjer

Der er ingen konflikter med søbeskyttelses- eller åbeskyttelseslinjer. Der er heller ikke konflikter i forhold til kirkebygge-linje eller beskyttede sten og jorddiger. De ansøgte læskure og hestebokse ligger, som hele bedriften, indenfor skovbyg-gelinien. Da bygningerne er erhvervmæssig nødvendig for at udvikle bedriftens besætning, søges der om dispensation fra skovbyggelinien.

Kommunale udpegninger

Bedriften ligger i et område udpeget som et særligt værdifuldt landbrugsområde lige op ad et områdemed plads til store husdyrbrug.

Den ligger i et område udpeget som potentiel økologisk forbindelse. Projektet har en minimal stigning i ammoniakemission og en begrænset stigning i antal transporter, så det vil have begrænset påvirkning på transporten af dyr og planter i den potentielle økologiske forbindelse.

Landskab, geologi og kulturmiljø

Bedriften er beliggende i et område, der er ikke udpeget som et større sammenhængende landskab, geologisk beva-ringsværdigt eller værdifulde kulturmiljøer.

Området er udpeget som et bevaringsværdigt landskab. De ansøgte læskure og hestebokse vil ikke påvirke landskabet væsentligt, da bedriften allerede ligger i et område præget af skov og læhegn.

Grundvand

Bedriften ligger ikke i et område med grundvandsinteresser.

All håndtering af dieselolie og andre hjælpepestoffer på bedriften sker efter forskrifterne for at minimere risiko for påvirkning af grundvand. Der er udarbejdet beredskabsplan, der anviser handlinger ved uheld ved håndtering. Grundvandsinteresser vurderes derfor ikke at blive påvirket af godkendelsen.

Overfladevand

Tagvand fra stalde og øvrige produktionsbygninger samt stuehus ledes til terræn.

Generelle afstandskrav

Jf. udpegninger i it ansøgningen er afstandskrav i henhold til §8 i Lov om miljøgodkendelse m.v. af husdyrbrug overholdt.

Ammoniak og påvirkning af natur og Natura 2000-områder

Der er i skemaID 225128 beregnet ammoniakemission fra stalde og lagre samt påvirkningen fra disse på nærliggende naturområder og nærmeste Natura 2000-område.

Det beregnes en merbelastning til under 1 kg N/ha/år på nærliggende kategori 3 natur og en totalbelastning på 0,0kg N/ha/år på nærliggende kategori 2 natur.

På Natura 2000-området er der beregnet en totalbelastning på 0,0 kg N/ha/år.

Habitatdirektivets bilag IV-arter og andre arter

Der er ikke fundet bilag IV-arter og andre beskyttede arter på selve arealet eller i umiddelbar nærhed af arealet, så projektet vurderes ikke at ville påvirke bilag IV-arter.

Rekreative og kulturhistoriske interesser

Der er ingen registreringer eller udpegninger vedr. rekreative og kulturhistoriske interesser i området omkring bedriften.

Der er heller ingen fredninger, beskyttede jord- eller stendiger eller fortidsminder registreret i eller umiddelbart omkring projektområdet.

Trafik og transport

Adgangsvejen til ejendommen sker af Kliithusevej og den eksisterende indkørselsvej til ejendommen.

Tilladelsen vurderes at ville medføre beskeden forøgelse af transporter. Det vil dreje sig om transporter med halm og foder samt dybstrøelse.

Den interne transport på ejendommen er indrettet, så den giver minimum gene for naboer.

Transporter med dyr og foder er jævnt fordelt over hele året. Dybstrøelse afhentes jævnt over året.

Lugt og påvirkning af nærmeste omkringboende

Udvidelsen af staldanlægget er tilsvarende vurderet ift. lugtemission og lugtgeneafstande til nærmeste nabo, samlet bebyggelse og byzone.

Beregningerne i skemaID 225128 viser, at alle lugtgeneafstandskrav er overholdt til alle typer af områder.

Støj og støv

De normale støjkilder på ejendommen vil være den daglige brug af traktorer samt transporter til og fra ejendommen.

Brugen af traktorer i det daglige vil normalt begrænse sig til dagtimerne, dog må der påregnes sæsonbestemt markarbejde ud over dette.

Transporter på ejendommen samt til og fra ejendommen vil i nogen grad være sæsonbestemt i forbindelse med forårsarbejdet samt efterårets høstarbejde i marken.

De væsentligste støvkilder på ejendommen er håndtering af halm til strøelse samt fra den udendørs ridebane. Ridebanen vandes, for at minimere støvgener.

Det vurderes at støvkilder ikke vil kunne påvirke nærmeste naboer i væsentligt grad.

Jord

I projektområdet er der ikke udlagt råstofgraveområde eller råstofinteresseområde. Godkendelsen af bedriften vil derfor ikke komme i konflikt med råstoffer.

Uheld og risici

Den største risiko for mennesker og dyr på bedriften vurderes at være brand i stalde. Der er taget forholdsregler på stedet for at forhindre brand. Blandt andet er der opstillet brandslukningsudstyr. Der foreligger instrukser for alle om, hvad de skal gøre i tilfælde af brand. Derudover er der udarbejdet en beredskabsplan der fortæller hvilke aktioner, der skal tages i forbindelse med brand.

Affald

Affald der fremkommer ved anlæggets drift vil blive opbevaret og bortskaffet i henhold til de til enhver tid gældende regler.

Der er redegjort for placering af affaldsfraktioner på medsendte oversigtsskitse.

Døde dyr

Døde dyr opbevares og afhentes af DAKA jf. regler om afhentning af dyr i bekendtgørelse om opbevaring af døde dyr. Afhentningsplads er angivet på oversigtsskitzen.

Skadedyr

Skadedyr bekæmpes generelt i henhold til retningslinjerne fra Aarhus Universitet, Institut for Agroøkologi samt Kommunens anvisninger. Rotter bekæmpes i samarbejde med kommunen. Fluer minimeres ved at holde en god hygiejne omkring dyrene, dette sker hos hestene ved hyppig udmugning. Hvis der alligevel bliver problem med fluer, så bekæmpes fluerne med et godkendt middel.

Ressourceforbrug

Der er redegjort for det nuværende og det forventede energi- og ressourceforbrug efter udvidelsen i nedenstående tabel:

Ressource	Nudrift	Ansøgt
Elforbrug til lys, valse mm.	33.500 kWh	33.500 kWh
Drikke- og vaskevand	1100 m ³	1100 m ³

Ansøger tilsigter løbende at reducere både energi- og andet resurseforbrug på ejendommen for at reducere miljøpåvirkning og forbedre det økonomiske indtjeningsgrundlag. Der er naturlig ventilation i staldbygningen.

Redegørelse for anvendelse af BAT ammoniak

Da ansøgningen har en fordampning på under 750 kgN/år, skal der ikke redegøres for BAT.

Generel management

Herunder beskrives ansøgers tilgang til management på ejendommen ift. produktionen:

- Fodersammensætning og fodringsstrategi evalueres og tilpasses løbende, således at nyeste viden anvendes.
- Møddingspladsen er overdækket med plastic.

Kort over ejendommens placering i området (gul pil).

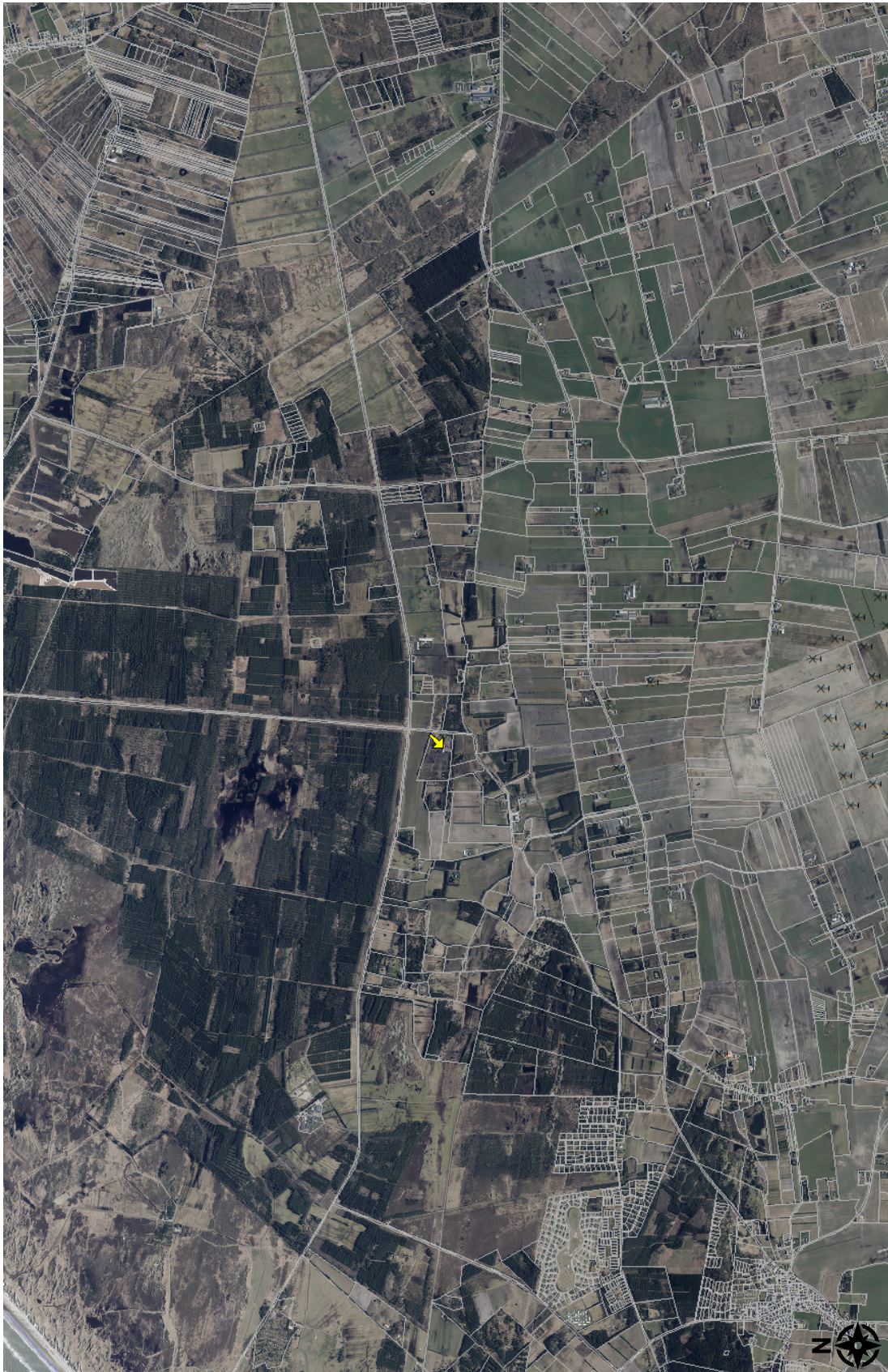

Bilag 3

Nedenstående tabel giver et overblik over ejendommens bygninger og de tilhørende produktionsarealer.

Den omtrentlige placering af de benævnte arealer er skitseret på bilag 4, oversigt over bygningerne.

Hestestald	Ansøgt	Nudrift	8 års drift	
	m ²	m ²	m ²	
Heste Dybstrøelse	327	327	327	A: $3 \times 9 = 27$ B: $6 \times 22 = 132$ C: $3,6 \times 27 = 97,2$ D: $3,5 \times 9,3 = 32,6$ E: $3,8 \times 10 = 38$
Heste Dybstrøelse	48			F: $6 \times 8 = 48$
I alt	375	327	327	

Udendørs hestebokse med dør til det fri	Ansøgt	Nudrift	8 års drift	
	m ²	m ²	m ²	
Heste Dybstrøelse	176	176	176	G: $3 \times 30 = 90$ H: $3,5 \times 10,5 = 37$ I: $3,5 \times 14 = 49$
Heste Dybstrøelse	90			J: $4 \times 18 = 72$ K: $3 \times 6 = 18$
I alt	266	176	176	

Læskure på græsmark	Ansøgt	Nudrift	8 års drift	
	m ²	m ²	m ²	
Heste Dybstrøelse	137			L: $10,2 \times 8 = 82$ M: $5 \times 8 = 40$ N: $3 \times 5 = 15$
I alt	137			

Oversigtskort over bygningerne



Landbrugets Byggeblade

Bygninger • Teknik • Miljø

Love og vedtægter	Arkivnr.	095.03-01
Love og vedtægter vedr. miljø.	Udgivet	August 1989
Etablering af lødriftstalder uden fast bund til ammekøer, ungdyr m.v. på dybstrøelse	Revideret	26.06.2009
	Side	1 af 2

Driftsvejledning godkendt af Miljøstyrelsen, jf. § 35 i Miljøministeriets bekendtgørelse nr. 1695 af 19/12/2006 om husdyrbrug og dyrehold for mere end 3 dyreenheder, husdyrgødning, ensilage mv.

Etablering og funktion af gødningsmåtten

Før dybstrøelsesarealet tages i brug, udlægges et lag halm i 0,3 m tykkelse svarende til et stempeflag af en bigballe eller et tilsvarende lag halm i tykkelse og fasthed. Halmen, som anvendes, skal være tør og af en god kvalitet.

Den faste gødning og ajle, der falder på gødningsmåtten, absorberes i halmen. Temperaturen i gødningsmåtten når hurtigt op på 25-35° C, hvilket er medvirkende til, at halm og gødning efterhånden omsættes. Den kompostlignende dybstrøelse skal have et tørstofindhold på mindst 30 %.

Den tilførte strøemængde skal sikre en tør, ren og varm overflade for dyrene på dybstrøelsen.

Fjernelse af dybstrøelsesmåtten foregår normalt kun én gang om året, når dyrene er ude, og normalt så tæt på høst, at en ny gødningsmåtte hurtigt kan etableres, mens lufttemperaturen endnu er høj.

Hvor dyrene er på stald mere end halvdelen af året, skal der være separat ædeplads med fast bund. Gødningen herfra skal enten ledes til gødningslager eller fordeles ud over dybstrøelsesmåtten.

Arealkrav og strøning

Dybstrøelsesområdet/hvilearealets størrelse bør være 4-6 m² pr. ko/dyreenhed, eller ca. 1 m² pr. 100 kg legemsvægt. Der skal anvendes halm af god og tør kvalitet til strøning.

Der strøes normalt dagligt, og strøemængden skal sikre en tør og ren dybstrøelsesmåtte. Mængden afhænger af benyttede fodermidler og dyrenes kropsvægt, som gennemsnit forventes 1 kg strøelse pr. 100 kg legemsvægt.

Fodring

Der må kun anvendes fodermidler, som indeholder begrænsede væskemængder. For eksempel hø, ensilage, korn, kraftfoder mv. og hermed begrænsede mængder af roer, upresset roeaffald, melasse mv. Drikkevandssystemet skal indrettes, så vandspild i gødningsmåtten forhindres/ undgås.

Godkendelse

Ved at følge ovenstående "Driftsvejledning" er lødriftstalder uden fast bund til ammekøer og ungdyr mv. på dybstrøelse godkendt af Miljøstyrelsen, jf. § 35 i Miljøministeriets bekendtgørelse nr. 1695 af 19/12/2006, og er ikke omfattet af bestemmelsen i § 4 i denne bekendtgørelse.



Dansk Landbrugsrådgivning
Landscentret | Plan & Miljø

Udkørsvej 15, 8200 Århus N · Tlf. 87 40 50 00 · www.landscentret.dk

Giver ovenstående foranstaltning anledning til ikke uvæsentlige gener og forurening, kan kommunalbestyrelsen meddele påbud om afhjælpende foranstaltninger inden en bestemt frist.

Tilbagekaldelse

Byggebladet kan tilbagekaldes på et vilkårligt tidspunkt. Tilbagekaldelse sker ved, at Byggebladet annulleres, og dette meddeles kommuner og landbrugets bygningskonsulenter.

Såfremt et byggeblad annulleres, skal anlæg etableret i overensstemmelse med Byggebladet herefter og inden for en i tilbagekaldelsesskrivelsen nærmere fastsat tidsfrist indrettes i overensstemmelse med de gældende regler.

Henvisninger

- [Bekendtgørelse om husdyrbrug og dyrehold for mere end 3 dyreenheder, husdyrøgødningsiløkke m.v. nr. 1695 af 19/12/2006.](#)