

Elvin Christiansen Riis
Kongeåvej 95
6650 Brørup

Miljøgodkendelse

Svinebrug



Vejen
KOMMUNE

Miljøtilladelsen er meddelt i henhold til § 16b i
"Lov om miljøgodkendelse m.v. af husdyrbrug".

Læsevejledning:

Denne miljøtilladelse er opdelt i 3 dele.

- **Del 1 Afgørelse og vilkår**
består af tilladelsen og de vilkår der gælder for ejendommen.
- **Del 2 Miljøteknisk redegørelse / Miljøkonsekvens rapport**
består af den miljøtekniske beskrivelse som ligger til grund for sagsbehandling samt vurderinger, der resulterer i de stillede vilkår.
- **Del 3 Lovformalia**
består af oplysninger om ejendommen, af grundlaget for afgørelsen, høring, offentliggørelse, udnyttelse og ophør samt en bilagsoversigt.

1 Afgørelse og vilkår

Vejen Kommune har i henhold § 19 - § 26 i Husdyrgodkendelsesloven vurderet projektets mulige påvirkning af miljøet og omgivelserne.

Kommunen har på grundlag af ansøgningen og miljøredegørelsen foretaget en vurdering af de forskellige påvirkninger fra husdyrbrugets anlæg. Disse vurderinger ligger til grund for de vilkår, der er angivet i afsnit 1.

Vejen Kommune har den 1. maj 2018 modtaget ansøgning om miljøtilladelse af husdyrbruget på Kongeåvej 95, 6650 Brørup for at blive godkendt efter den nye Husdyrgodkendelseslov fra 1. august. Tilladelsen omfatter følgende:

- Godkendelse af eksisterende produktionsarealer på hhv. 179 m² og 31 m².
- Godkendelse af eksisterende lukket læssetank med låg på 3 m².

Vejen Kommune har kontrolleret, at der er overensstemmelse mellem ansøgningen og kommunens registreringer.

Det forudsættes, at projektet gennemføres og drives som det er beskrevet i ansøgning nr. 204592, version nr. 5, fra 1. maj 2018.

Vejen Kommune tillader det ansøgte efter § 16b i Husdyrgodkendelsesloven¹ på vilkår som angivet efterfølgende.

Vejen Kommune meddeler dispensation fra lugtgenekriteriet i forhold til samlet bebyggelse efter Husdyrgodkendelsesbekendtgørelsens § 32 stk. 1.

Kommunens tilladelse gælder for det konkrete projekt. Hvis der sker ændringer i grundlaget for kommunens vurdering, skal der indsendes en ny ansøgning til kommunen. Dette gælder for eksempel ændringer i forhold til det ansøgte staldanlæg.

Afgørelsen omfatter alene forholdet til Husdyrgodkendelsesloven. Øvrige relevante tilladelser, godkendelser og/eller dispensationer skal indhentes særskilt.

Vejen Kommune vurderer sammenfattende, at der kan meddeles tilladelse til projektet da:

- Husdyrbruget med de stillede vilkår kan drives på stedet uden ændret påvirkning af omgivelserne.
- Husdyrbruget har truffet de nødvendige foranstaltninger til at forebygge og begrænse forureningen ved anvendelse af bedst tilgængelige teknik.
- Projektet med de stillede vilkår, ikke vil medføre en væsentlig påvirkning af miljøet.

Vejen Kommune den 20. juni 2018

Gitte Elgaard
Teknik og Miljø
Rådhuspassagen 3
6600 Vejen

¹ "Lov om miljøgodkendelse mv. af husdyrbrug" - nr. 1572 af 20.12.2006.

Vilkår for afgørelsen

Information om ændringer på husdyrbruget

1. Drifts-, indretnings- eller bygningsmæssige ændringer, der er relevante i forhold til tilladelsen, skal anmeldes til kommunen inden gennemførelsen. Kommunen vurderer, om de aktuelle planer for ændring/udvidelse kan ske inden for rammerne af denne tilladelse.

Husdyrproduktionen

2. Husdyrbrugets maksimalt tilladte produktionsomfang (se figur 1):

Bygning nr.	Staldsystem	Dyretype	Størrelse af område med dyr
1. Stald 1	Spalter/Dybstrøelse	Flexgruppe: Alle Dyr	179 m ²
2. Stald 2	Spalter/Dybstrøelse	Flexgruppe: Alle Dyr	31 m ²
3.	Læssetank	Betonlåg	3 m ²

Foranstaltninger for at undgå forurening

3. Ved driftsuheld, hvor der opstår risiko for forurening af miljøet, er der pligt til øjeblikkeligt at anmelde dette til Alarmcentralen, tlf.: 112.
4. Ved ophør af driften skal produktionsanlæg, husdyrgødning- og foderopbevaringsanlæg tømmes og rengøres grundigt. Al miljøaffald skal bortskaffes for egen regning efter den til hver tid gældende lovgivning.

Opbevaringsanlæg

5. Der skal altid være en opbevaringskapacitet for flydende husdyrgødning på mindst 9 måneder på husdyrbruget.
6. Håndtering af gylle skal foregå under opsyn, således at spild undgås, og der tages størst muligt hensyn til omgivelserne.
7. Ved håndtering af gylle gennem ikke-faste installationer, skal dette foretages under konstant opsyn, således at evt. brud straks opdages, og pumpningen i så fald kan afbrydes.

Støjgrænser

8. Virksomhedens bidrag til det ækvivalente, korrigerede støjniveau målt i dB (A) må i ethvert punkt på opholdsarealer ved boliger i det åbne land og lokalplanområder ikke overstige følgende værdier.

I: i ethvert punkt på opholdsarealer ved boliger i det åbne land

II: i lokalplanområdet nr. 69, lokalplan for et område til campingplads og fiskesø beliggende i Foldingbro.

	Tidsrum	Støjgrænser (I)	Støjgrænser (II)
Mandag – fredag	kl. 07.00 – 18.00	55 dB(A)	45 dB(A)
	kl. 18.00 – 22.00	45 dB(A)	40 dB(A)
Lørdag	kl. 07.00 – 14.00	55 dB(A)	45 dB(A)
	kl. 14.00 – 22.00	45 dB(A)	40 dB(A)
Søn- og helligdage	kl. 07.00 – 22.00	45 dB(A)	40 dB(A)
Alle dage	kl. 22.00 – 07.00	40 dB(A)	35 dB(A)

Maksimalværdien af støjniveauet om natten (kl. 22.00 – 07.00) må ikke overstige 55 dB (A) i ethvert punkt på opholdsarealer ved boliger i det åbne land og 50 dB(A) i lokalplanområdet.

9. Husdyrbruget skal på tilsynsmyndighedens forlangende dokumentere, at ovenstående vilkår om støj er overholdt. En sådan dokumentation kan højst kræves én gang årligt.

Dokumentation skal ske ved måling/beregning af den støj, aktiviteterne påfører omgivelserne. Målingerne/beregningerne skal udføres som beskrevet i Miljøstyrelsens vejledninger nr. 5/1984, nr. 6/1984 og nr. 5/1993.

Målingerne/beregningerne skal foretages af et målefirma/institut, som er uvildigt, og som af Miljøstyrelsen er godkendt til at udføre dette arbejde.

Fluer og skadedyr

10. Der skal på ejendommen foretages effektiv fluebekæmpelse som minimum i overensstemmelse med de af Aarhus Universitet, Institut for Agroøkologi, fastsatte retningslinjer herom².
11. Opbevaring af foder skal ske på sådan en måde, at der ikke opstår risiko for tilhold af skadedyr (rotter m.v.).

Støv

12. Driften må ikke medføre væsentlige støvgener uden for ejendommens eget areal.

Lys

13. Lys fra ejendommen må ikke være generende udenfor ejendommens skel.
14. Ved opsætning af udendørs belysning, skal det sikres, at lyskilden afskærmes, så der ikke sker lysspredning væk fra ejendommen.

Spildevand

15. Drikkevandssystemet skal drives og vedligeholdes, så unødigt spild undgås.
16. Al vask af dyretransport vogn samt af maskiner og redskaber, hvorfra der kan forekomme gødningsrester, skal foregå på støbt/tæt plads med bortledning af spildevandet til opsamlingsbeholder.

Oplag af olie, kemikalier etc.

² "Retningslinier for fluebekæmpelse på gårde med husdyr", www.dpil.dk

17. Ved håndtering af brændstof, smøremidler og kemikalier må der ikke opstå spild med deraf følgende risiko for forurening af jord og grundvand.
18. Olie- og kemikalieprodukter skal opbevares under tag på tæt bund uden afløb. Der skal være mulighed for at opsamle spild svarende til rumfanget af den største beholder. Dette gælder dog ikke olie, der opbevares i godkendte olietanke³.

Affald

19. Opbevaring af olie- og kemikalieaffald skal ske på samme måde som angivet i vilkårene vedrørende håndtering og opbevaring af olie og kemikalier.

Bedste tilgængelige teknik (BAT)

20. Hos dyr på dybstrøelse skal der holdes en god hygiejne, så overfladen af dybstrøelsesmåtten holdes ren og tør.

Egenkontrol

21. Husdyrbruget skal kunne fremvise staldtegning eller lignende til dokumentation af størrelsen på områder med dyr.
22. Følgende skal føres i en driftsjournal, der skal opbevares mindst 5 år på bedriften, og data skal være tilgængelige ved miljøtilsyn på ejendommen:
 - Dato for fluebekæmpelse, middel og metode.
 - Dato for rengøring og desinfektion af staldafsnit med angivelse af, hvilke staldafsnit, anvendte midler, mængder og anvendelsesmetode.
 - Dato for service og evt. brud på drikkevandsinstallationer eller øvrige vandinstallationer.

³ "Bekendtgørelse om indretning, etablering og drift af olietanke mv." (Bek. nr. 1611 af 10. december 2015).

2 Miljøteknisk beskrivelse

Del 2 omhandler beskrivelser af forhold på ejendommen og deres eventuelle påvirkninger på det omgivende miljø. Afsnittet indeholder Vejen Kommunes vurderinger som har resulteret i ovenstående vilkår.

Indholdsfortegnelse

2 Miljøteknisk beskrivelse	10
Dyrehold og anlæg	11
Hensynet til landskab, kulturhistorie og rekreative områder	12
Begrænsning af eventuelle gener for naboer	15
Ejendommens påvirkning af beskyttet natur – ammoniak	23
3 Lovformalia mm.	27
Oplysninger om ejendom og husdyrbrug	27
Høring af udkast.....	27
Indkomne høringsbidrag og kommunens vurdering.....	28
Offentliggørelse af afgørelse og orientering til modtagere	28
Udnyttelse af tilladelsen	29
Tilladelsens varighed, retsbeskyttelse og revurdering.....	29
Husdyrbrugets ophør	29
Bilagsoversigt	30

Dyrehold og anlæg

Husdyrbrugets eksisterende anlæg består af slagtesvinestalde og gyllebeholder (læssetank) til den husdyrproduktion, som er på ejendommen i dag. I forbindelse med ejendommens overgang fra DE-baseret produktionstilladelse til stipladsmodellen sker der ingen ændringer, hverken i gulvtype, produktionsareal eller påvirkninger fra ejendommen.

Ansøger har valgt at søge om en ændring fra 210 m² produktionsareal med slagtesvin på spalter til 210 m² produktionsareal med flexgruppen "Alle dyr på dybstrøelse" for at have størst mulig fleksibilitet med hensyn til udnyttelsen af de 210 m² tilgængeligt staldareal. Baggrunden for at søge om denne fleksibilitet er, at ansøger får mulighed for at skifte slagtesvinene ud med et hobbypræget dyrehold bestående af heste, kreaturer, får, geder og/eller grise.

De forskellige scenariers udvikling med hensyn til lugt er beskrevet i afsnittet "lugt" herunder.

Husdyrproduktionen

Sidste registrering af dyreholdets omfang er sket i forbindelse med miljøtilsyn den 15. december 2017.

Tabel og figur herunder viser den fremtidige staldfordeling på ejendommen.

Der vil fremover være følgende bygninger på ejendommen:

Bygning nr.	Anvendelse	Dyretype	Bygning størrelse	Produktionsareal
1	Stald 1	*Flexgruppe: Alle dyr	179 m ²	179 m ²
2	Stald 2	*Flexgruppe: Alle dyr	31 m ²	31 m ²
3	Læssetank	Betonlåg	3 m ²	3 m ²
4	Udleveringsrampe	-	-	-
5	Forrum	-	-	-
6	Lade 1	-	-	-
7	Lade 2	-	-	-
8	Personalerum/Opbevaring	-	-	-
9	Garage/Teknik	-	-	-
10	Port	-	-	-

Tabel 1. Oversigt over fremtidige bygninger på ejendommen. Bygningsnumre jf. figur 1.* Flexgruppe: Søer, gølle og drægtige: Løsgående, dybstrøelse. Smågrise, slagtesvin: Dybstrøelse, hele arealet. Malkekøer, kvier og stude, ammekøer, slagtekulve (o. 6 mdr.), kalve (u. 6 mdr.), heste, får og geder, dybstrøelse.

I det tilfælde, at der bliver ved med at være grise på ejendommen vil de fortsat gå på spaltgulv. Hvis der kommer f.eks. heste på ejendommen vil de komme til at gå på dybstrøelse.

Som tidligere nævnt er de forskellige scenariers udvikling med hensyn til lugt beskrevet i afsnittet "lugt" herunder.



Figur 1. Husdyrbrugets driftsbygninger.

Hensynet til landskab, kulturhistorie og rekreative områder

Ejendommens anlæg skal vurderes i forhold til anlæggets udformning og placering i landskabet og de landskabelige værdier.

Anlæggets udformning

Der sker ingen bygningsmæssige ændringer i forbindelse med dette projekt

Anlæggets placering i landskabet

Ejendommen er placeret på kanten af Kongeådalene i nær tilknytning af Kongeåen og Foldingbro. Stalden er placeret i den østlige del af et nyt/delvist genopført større ejendoms-kompleks.

Landskabelige værdier

Placeringen og udformningen af ejendommens anlæg skal vurderes i forhold til de landskabelige værdier jf. §§ 22 og 23 i Husdyrgodkendelsesbekendtgørelse – se nedenstående tabel og figur.

Udpegningerne er fra Kommuneplanen⁴. Landskabet og kulturhistoriske værdier bliver reguleret efter hhv. Naturbeskyttelsesloven og Museumsloven.

Kommuneplan	Udpegninger	Bemærkning	Nyt anlæg inden for udpegningen
3.5.1	Bevaringsværdige landskaber*	Skal som hovedregel friholdes for byggeri og anlæg. Udpegningsgrundlaget må ikke forringes.	Ja
3.5.2	Uforstyrrede landskaber*	Skal som hovedregel friholdes for byggeri og anlæg. Udpegningsgrundlaget må ikke forringes.	Nej
3.5.3	Værdifulde geologiske beskyttelsesområder	Skal som hovedregel friholdes for byggeri og anlæg. Udpegningsgrundlaget må ikke forringes.	Ja
3.4.3	Økologiske forbindelsesområder	Skal som hovedregel friholdes for byggeri og anlæg. Udpegningsgrundlaget må ikke forringes.	Nej
3.4.1	Naturområder	Skal som hovedregel friholdes for byggeri og anlæg. Udpegningsgrundlaget må ikke forringes. Sikre naturområder. Udpegningen i kommuneplanen indeholder også "særligt værdifulde naturområder".	Nej Tæt op af Kongeådal
3.3.1	Lavbundsarealer	Skal som hovedregel friholdes for byggeri og anlæg. Udpegningsgrundlaget må ikke forringes.	Nej
4.2.1	Kulturhistoriske værdiområder	Skal som hovedregel friholdes for byggeri og anlæg. Udpegningsgrundlaget må ikke forringes. Sikre kulturmiljøer, herunder Hærvejens kulturmiljø.	Ja
4.2.1	Kirkeomgivelser	Skal som hovedregel friholdes for byggeri og anlæg. Udpegningsgrundlaget må ikke forringes.	Nej
4.4.2	Rekreativ interesse	Skal som hovedregel friholdes for byggeri og anlæg. Udpegningsgrundlaget må ikke forringes.	Nej Cykel og vandrerute går langs Dovervej
3.4.4	Natura 2000	Byggeri der ændrer udpegningen af Natura 2000 område ikke tilladt.	Nej Tæt op af Natura 2000 område

⁴ Kommuneplanen 2009 – 2021 for Vejen Kommune, www.vejenkom.dk.

Råstofloven	Udpegninger		Nyt anlæg inden for udpegningen
	Råstofgraveområder	Skal som hovedregel friholdes for byggeri og anlæg.	Nej
Natur-beskyttelsesloven	Udpegninger		Nyt anlæg inden for udpegningen
§ 17	Skovbyggelinjen*	Regulerer kun byggeri indenfor 300 m. Nødvendigt driftsbyggeri må foretages inden for beskyttelseslinjen.	Nej
§ 16	Sø- og åbeskyttelseslinje*	Regulerer enhver ændring i tilstand inden for 150 m (også terrænændringer og tilplantninger). Nødvendigt driftsbyggeri må foretages inden for beskyttelseslinjen.	Nej
§ 18	Fortidsmindebeskyttelseslinje	Regulerer enhver ændring i tilstand inden for 100 m (også terrænændringer og tilplantninger). Der må ikke bygges eller plantes inden for beskyttelseslinjen.	Nej
§ 19	Kirkebyggelinje	Regulerer byggeri over 8,5 meters højde inden for 300 m.	Nej
	Fredede områder		Nej Tæt op af Kongeåfredningen
Museumsloven	Udpegninger		Nyt anlæg inden for udpegningen
§ 29a	Sten- og jorddiger	Må ikke beskadiges eller sløjfes uden dispensation fra kommunen.	Nej
§ 29e	Fortidsminder	Inden for en afstand af 2 meter fra fortidsmindet, må ikke foretages jordbehandling, gødes eller plantes.	Nej

Table 2. Landscape designations in connection with new building. *Preservation-worthy and unspoiled landscapes, forest, sea- and river protection lines often do not have an influence on agricultural building, but can in special cases have significance for the assessment. On the basis of Vejen Municipality's location in the middle of the country, it is not assessed in coastal proximity zones, beach protection lines or cliff protection.

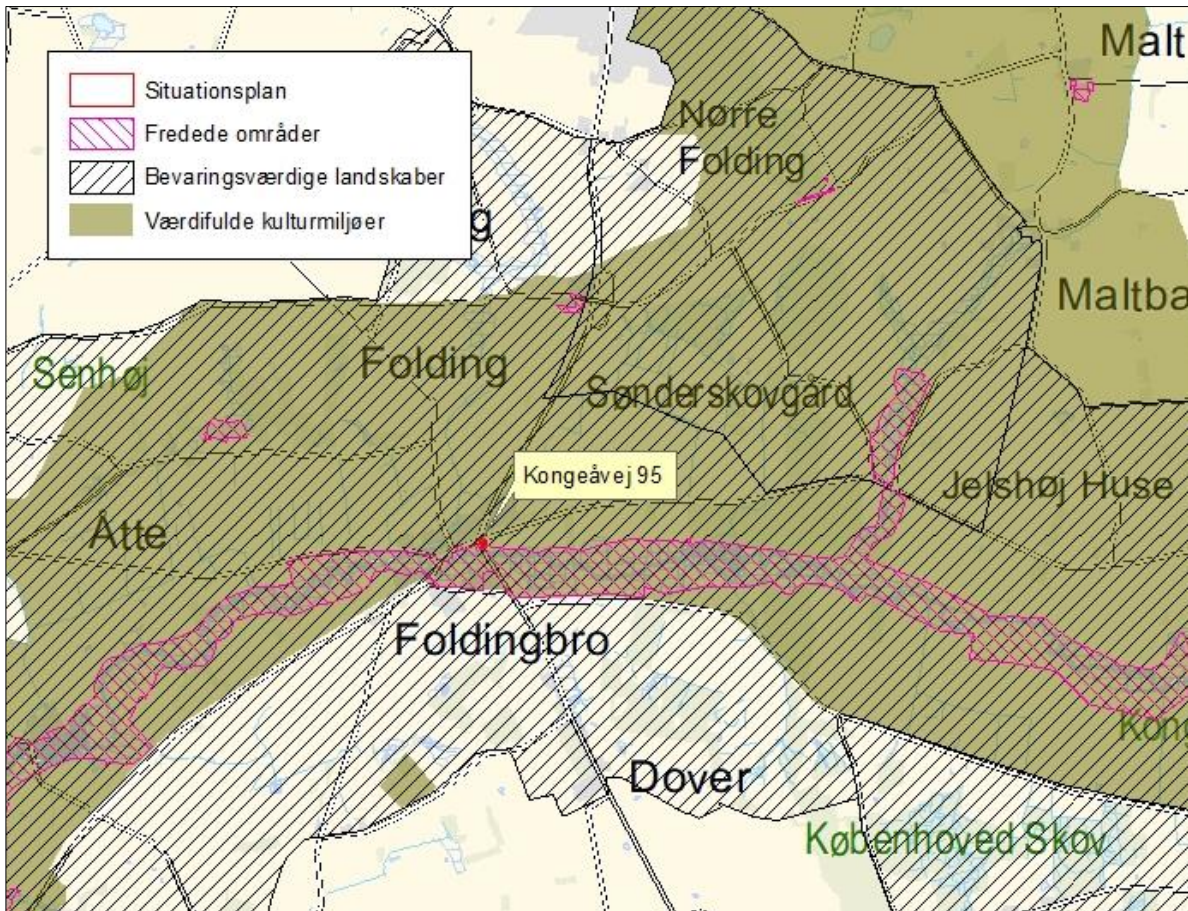

Figur 2. Anlæggets placering i landskabet.

Der sker ingen bygningsmæssige ændringer og ejendommen ligger i nær tilknytning til boligområder i Foldingbro. Vejen Kommune vurderer, at dette projekt ikke vil forringe udpegningsgrundlag for Værdifulde geologiske beskyttelsesområder eller Kulturhistoriske værdiområder.

Begrænsning af eventuelle gener for naboer

Afstandskrav

Husdyrgodkendelseslovens §§ 6, 7 og 8 omhandler en række afstandskrav.

Afstande, samt lovpligtige afstandskrav, jf. §§ 6, 7 og 8 i Husdyrgodkendelsesloven, fra anlægget er vist i nedenstående tabel. For §§ 6 og 7 gælder, at der ikke må ske etablering af anlæg eller udvidelser, der medfører forøget forurening inden for afstandskravet. For § 8 gælder, at der ikke må ske nyetablering indenfor afstandskravet.

§§	Nærmeste...	Afstand	Beskrivelse	Afstandskrav
8	Nabobebyggelse	> 50 m	Ca. 60 m fra stald til nabobebyggelse på Kongeåvej 102	50 m
8	Naboskel	> 30 m	Ca. 54 m fra stald til Kongeåvej 100	30 m

8	Beboelse på samme ejendom	Ca. 8 m	Fra stald til stuehus	15 m
8	Levnedsvirksomhed	> 25 m	Ingen i nærheden	25 m
8	Fælles vandindvindingsanlæg	> 50 m	Ingen i nærheden	50 m
8	Enkelt vandindvindingsanlæg	> 25 m	Ingen i nærheden	25 m
8	Vandløb	> 15 m	Til vandløb syd for ejendommen	15 m
8	Dræn	> 15 m	Ingen dræn i nærheden	15 m
8	Sø	> 15 m	Ingen i nærheden	15 m
8	Offentlig- og privat fællesvej	> 15 m	Fra stald til Kongeåvej	15 m
8	Vandløb eller sø > 100 m ²	> 100m	Der er ingen gyllebeholder	100 m
7	Bestemte ammoniakfølsomme naturtyper beliggende indenfor internationale naturbeskyttelsesområder	> 10 m	Ingen i nærheden	10 m
7	Bestemte ammoniakfølsomme naturtyper beliggende udenfor internationale naturbeskyttelsesområder	> 10 m	Ingen i nærheden	10 m
6	Byzone	> 50 m	Ingen i nærheden	50 m
6	Samlet bebyggelse	> 50 m	Fra stald til Foldingbro	50 m
6	Sommerhusområde	> 50 m	Ingen i nærheden	50 m
6	Boligområde/Blandet bolig og erhverv	-	Ligger i boligområde	50 m

Table 3. Overview of distances from the facility to the nearest point, where there is a distance requirement according to the Animal Welfare Act §§ 6 and 8.

Der opføres ikke nye bygninger, der skal overhold ovenstående afstandskrav. Alle afstandskravene er overholdt, bortset fra afstandskrav fra eksisterende stald til beboelse på samme ejendom. Da det drejer sig om eksisterende bygninger og eksisterende stald er der tidligere meddelt dispensation til afstandskravet eller givet tilladelse efter daværende regler.

Lokalisering og Planrammer

Ejendommen ligger ca. 172 m fra nærmeste lokalplanområde.

Nærmeste lokalplaner i området er lokalplan nr. 69, lokalplan for et område til campingplads og fiskesø beliggende i Foldingbro.

Der er ingen lokalplaner under tilblivelse eller i forslag i området omkring ejendommen.

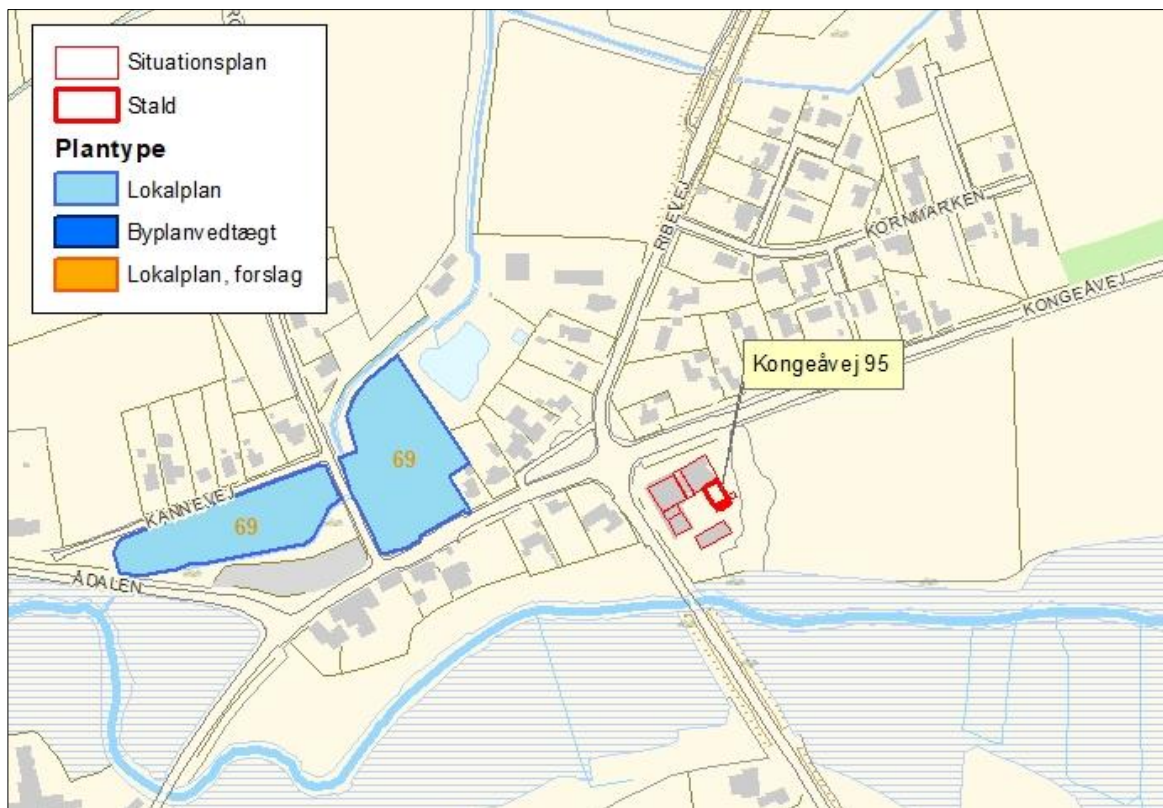

Figur 3. Husdyrbrugets placering

Vejen Kommune vurderer, at risikoen for forurening og gener for omgivelserne er begrænset, da anlæggets placering i forhold til husdyrgodkendelseslovens genegrænser er overholdt.

Lys

Ansøger oplyser, at der er opsat gårdlamper på driftsbygningerne, der lyser når der er aktivitet. Der vil kun være lys i stalden i forbindelse med fodring i kortere perioder.

Det vurderes, at der ikke vil være væsentlige gener forbundet med ejendommens belysning. Dog fastsættes vilkår, som skal sikre, at ejendommens drift ikke medfører væsentlige lysgener.

Anvendelse af bedste tilgængelige teknik - BAT

Da ansøgningens ammoniakniveau er under 750 kg N/år uden anvendelse af teknologi, stilles der ikke vilkår til anvendelse af bedste tilgængelige teknik i produktionen.

Lugt

Lugt fra husdyrbrug stammer primært fra husdyrgødningen og i mindre omfang fra dyrene.

Beskyttelsen af naboerne i forhold til lugt fra husdyrbrug er fastsat i Husdyrgodkendelsesbekendtgørelsens bilag 3. Husdyrbruget skal overholde bestemte lugtgeneafstande, hvis længde afhænger af forskellige områders lugtfølsomhed. Eksempelvis vil beboere i landområder med tilknytning til landbrugserhverv oftest skulle have en højere tolerancetærskel end beboere i byområder. Det fremgår af reglerne, at dette beskyttelsesniveau, som udgangspunkt, er tilstrækkeligt til at sikre omgivelserne imod væsentlige lugtgener.

Lugtgeneafstandene beregnes i ansøgningssystemet efter to forskellige metoder, hhv. den ny lugtvejledning, der er beskrevet i "Vejledning om tilladelse og godkendelse af husdyrbrug", og FMK-vejledningen ("Vejledende retningslinjer for vurdering af lugt og begrænsning af gener fra stalde" udgivet af FMK, 2. udgave). Det er de længste beregnede lugtgeneafstande, der skal overholdes.

Beregningerne, som er udført i ansøgningsskemaet er vist i nedenstående tabel. I yderste højre kolonne står om genekriteriet er overholdt. Kolonnen vægtet gennemsnitsafstand viser, hvor langt der er fra husdyrbrugets anlæg til boliger og byzone. Kolonnen korrigeret geneafstand i ansøgt drift viser, hvor langt ud grænsen for lugtfølsomheden når.

Vejen Kommune har udført forskellige scenarieberegninger for at blive i stand til at vurdere lugtgenerne fra ejendommen.

Ejendommen overholder det fastlagte beskyttelsesniveau til nabo og byzone, men ikke til samlet bebyggelse. Derfor anvendes 50 %-reglen, som er beskrevet i Husdyrgodkendelsesbekendtgørelsens § 32 stk. 1, og der meddeles dispensation fra det generelle beskyttelsesniveau. Se vurdering og begrundelse herfor i afsnittet herunder.

Miljøstyrelsens vejledning til husdyrgodkendelsesbekendtgørelsen angiver, at en kommune efter 50 %-reglen kan give lov til, at et eksisterende husdyrbrug kan foretage produktionsmæssige ændringer og tilpasninger, som medfører, at lugtgenerne formindskes - eller i hvert fald ikke forøges.

Ansøger har i forbindelse med indsendelse af ansøgningen fortalt Vejen Kommune, at så længe der produceres grise på ejendommen, vil disse blive gående på de spalter, som er i stalden i dag. Derfor har Vejen Kommune i en scenarieberegning (skema nr. 204955) beregnet og vurderet på lugtgenerne fra ejendommen, hvis alle typer svin fra flexgruppen går på det fulddrænede gulv, som er i stalden i dag.

Vejen Kommune konstaterer i den forbindelse, at uanset hvilket scenarie ansøger vælger at benytte sig af fremadrettet, så er det fastlagte beskyttelsesniveau overholdt ved nærmeste naboer og byzone, mens anvendelse af 50% reglen, og efterfølgende dispensation fra det generelle beskyttelsesniveau i forhold til samlet bebyggelse, er nødvendig.

Vejen Kommune ligger i afgørelsen vægt på, at uanset hvilket scenarie ansøger vælger at benytte sig af fremadrettet, så vil lugtgenerne ikke stige i forhold til nudriften på ejendommen. Der er beregnet præcist samme lugtemission fra stald 1 og stald 2 i både nudrift og ansøgt drift, uanset om der er dyr på dybstrøelse eller grise på spalter i staldene. Vejen Kommune bemærker også, at både ved uændret drift og ansøgt drift, uanset hvilket scenarie ansøger vælger at benytte sig af i ansøgt drift, skal 50% reglen anvendes.

I skemaet herunder er de længste beregnede lugtgeneafstande angivet.

Bebyggelse	Kumulation	Model	Ukorrigeret geneafstand	Korrigeret geneafstand	Vægtet gennemsnitsafstand	Genekriterie overholdt?
Enkelt bolig	2	Ny	56,4 m	67,7 m	72,2 m	Ja
Samlet bebyggelse	2	Ny/FMK	96,4 m	110,6 m	70,4 m	Nej*
Byzone	1	FMK	171,5 m	171,5 m	3.348,5 m	Ja

Tabel 4. Lugtgenæfstande for husdyrbruget (www.husdyrgodkendelse.dk). *Genekriteriet er ikke overholdt, men der gives dispensation efter Husdyrgodkendelsesbekendtgørelsens § 32 stk. 1.

Der stilles generelle vilkår til forebyggelse af lugtgener.

Husdyrgodkendelseslovens minimumskrav til afstande til nærmeste enkelt bolig og byzone er overholdt. Betingelserne for at opnå dispensation til overholdelse af lugtgenekriteriet til samlet bebyggelse efter Husdyrgodkendelsesbekendtgørelsens § 32 stk. 1 er tilstede, og Vejen Kommune giver derfor dispensation til overholdelse af lugtgenekriteriet jf. ovenstående vurderinger. Vejen Kommune vurderer efterfølgende, at lugt fra staldene ikke vil give forøgede gener for naboerne. Der henvises til reglerne i Husdyrgødningsbekendtgørelsen.

Transport

Skemaet nedenfor angiver antal transporter. En transport vil omfatte både til- og frakørsel. Intern transport f. eks. i forbindelse med fodring er ikke inkl. i ovennævnte oversigt.

Omfanget af antal til- og frakørsler pr. år er jf. ansøgningen:

Transporttype	Antal transporter pr. år	
	Nudrift	Ansøgt
Udbringning af husdyrgødning, fast	-	-
Udbringning af husdyrgødning, flydende	4 lastbiler, 8 traktorer	4 lastbiler, 8 traktorer
Halm	3	3
Foder	18	18
Brændstof	1	1
Levende dyr fra ejendommen	15	15
Levende dyr til ejendommen	10	10
Døde dyr	20	20
I alt pr. år	79	79

Tabel 5. Til- og frakørsel.

Der er ingen ændringer i antallet af til- og frakørsler, da der ikke sker nogle ændringer i driftsforholdene på ejendommen.

Der er to driftsmæssige indkørsler til ejendommen. Disse er i hhv. til/fra Dovervej og til/fra Kongeåvej.

Intern transport og trafik på ejendommen i forbindelse med til- og frakørsel vurderes ikke at medføre væsentlige gener for omgivelserne. Vilkår relateret til støj i forbindelse med til- og frakørsel (trafik på egen grund) stilles i afsnittet vedrørende støj i tilladelsen.

Det er Vejen Kommunes vurdering, at der er gode adgangsforhold ved ejendommen i forbindelse med transport til og fra ejendommen.

Vejen Kommune vurderer på baggrund af det oplyste, at transporterne til og fra husdyrbrugets produktionsanlæg ikke vil være til væsentlig gene for nabobeboelser og omgivelserne.

Miljøtilladelsen meddeles jf. Husdyrgodkendelsesloven, og der kan ikke stilles vilkår til trafik/kørsel på offentlig vej. Dette reguleres af færdselsloven.

Støj

Ansøger oplyser, at der kan forekomme støj i forbindelse med levering af foder og grise. Der kommer grise til/fra ejendommen ca. 25 gange årligt. Det tager ca. 1 time ved hver levering. Der kommer ikke til at være støj i forbindelse med fodring af grise, da det foregår indendørs.

Støj fra gyllehåndtering vil desuden forekomme kortvarigt fra sugepumpe på lastbiler i forbindelse med afhentning af gyllen.

Det vurderes, at der er foretaget tiltag på ejendommen for at reducere støjbelastningen for de omkringboende, og at støjniveauet på ejendommen sandsynligvis ikke vil blive til gene for nabolaget.

I Støjvejledningen⁵ anføres ingen grænseværdier for støjbelastningen fra virksomheder ved boliger i det åbne land. Man bør ved fastlæggelse af støjgrænser, ved de nærmeste boliger, anvende de grænseværdier der gælder for områder med blandet bolig- og erhvervsbebyggelse. Disse værdier er anvendt i tilladelsen.

Det vurderes, at støjgrænserne vil blive overholdt, da de fleste støjkloder primært er indendørs.

Der stilles generelle vilkår til overholdelse af støjgrænser samt vilkår om, at en beregning/måling af støjniveauet i omgivelserne kan kræves, såfremt tilsynsmyndigheden Vejen Kommune finder, at eventuelle klager er velbegrundede.

Skadedyr

Fluer bekæmpes med rovfluer og Stalosan.

Hvis der opstår problemer med fluer, vil de blive bekæmpet efter de nyeste retningslinjer fra Aarhus Universitet, Institut for Agroøkologi.

Rotter bekæmpes ved kommunal bekæmpelsesordning.

⁵ Miljøstyrelsens vejledning nr. 5/1984 "Ekstern støj fra virksomheder".

Rotter overfører sygdomme, æder mad og husdyrfoder og ødelægger bygninger og kloaksystemer. Enhver, der opdager rotter, har pligt til at anmelde det til kommunen. Det gælder for både private og virksomheder. Man kan forebygge rotter ved at rydde op udendørs, så de ikke har mulighed for at bygge rede og ved at sørge for, at de ikke har adgang til madrester, foderrester og korn.

Vejen Kommune henstiller til, at evt. opstillede autoriserede kasser med rottegift placeres og tilses, så mennesker og husdyr ikke uforvarende kommer i kontakt med giften, og at der generelt holdes pænt og ryddeligt omkring ejendommen.

Der stilles vilkår om, at fluer bekæmpes i overensstemmelse med retningslinjer fra Aarhus Universitet, Institut for Agroøkologi.

Vejen Kommune vurderer på baggrund af det oplyste, at der efter projektets gennemførelse, med de stillede vilkår, ikke vil ske en væsentlig opformering af fluer og skadedyr på husdyrbruget, og at ejendommens skadedyrsbekæmpelse vil være tilfredsstillende.

Støv

Ansøger oplyser, at i forbindelse med levering af foder og mineraler kan der opstå støvgener, hvilket dog oftest er af begrænset karakter.

Der forventes ingen væsentlige problemer med støv fra husdyrbruget. Der henvises dog til god landmandspraksis, således at al transport til og fra bedriften og levering af foder foregår ved brug af hensynsfuld og effektiv kørsel mht. udnyttelse af kapacitet.

Vejen Kommune vurderer, at eventuel støvafgivelse fra produktionsanlægget ikke vil medføre væsentlige gener ved nabobeboelser og uden for bedriftens arealer i øvrigt.

Der fastsættes vilkår om, at driften ikke må medføre væsentlige støvgener.

Husdyrgødning og opbevaringsanlæg

Husdyrbruget skal have den nødvendige opbevaringskapacitet til opbevaring af husdyrgødning, rengøringsvand og vandspild i forbindelse med husdyrproduktionen samt overfladevand. Der skelnes mellem følgende former for spildevand:

- Rengøringsvand og overfladevand, der kommer i forbindelse med husdyrgødning, som ledes til opbevaringsbeholder for flydende husdyrgødning.
- Overfladevand fra tage og udendørsarealer, som ikke kommer i forbindelse med husdyrgødning, og derfor må ledes til drænen for regnvand eller udsprinkles⁶ efter forudgående tilladelse.
- Sanitært spildevand, som ledes til septiktank eller offentlig kloakering.

Der er følgende opbevaringsanlæg på ejendommen:

Opbevaringsanlæg	Opførelsesår	Kapacitet m ³
Læsetank og kanaler	2015	250 m ³

⁶ Landbrugets byggeblad nr. 103.09-05 om Udenomsfaciliteter – udsprinkling af ensilagesaft og restvand.

Samlet kapacitet gylle	250 m ³
------------------------	--------------------

Tabel 6. Oversigt over opbevaringsanlæg.

Antallet af dyr på stald kan variere. Derfor har Vejen Kommune lavet en beregning for hvor mange dyr, der maksimalt kan være i stalden og dermed hvor meget husdyrgødning, der maksimalt kan produceres i bygningerne indenfor dyrevelfærdsreglerne:

En stiplads til et slagtesvin er 0,65 m². Hvis det forudsættes, at staldene udnyttes maksimalt og der køres 3,7 hold slagtesvin igennem pr. stiplads vil der på et år blive produceret $(210/0,65) \times 3,7 = 1.196$ slagtesvin på produktionsarealet. Fra de 1.196 slagtesvin vil der blive produceret ca. 204 tons dybstrøelse, svarende til ca. 346 m³. Hvis slagtesvinene går på spalter, vil de producere ca. 587 m³ flydende husdyrgødning inklusiv vand til vask af stald og drikkevandsspild. Ansøger oplyser i forbindelse med udarbejdelse af miljøtilladelsen, at der formentlig ikke vil blive produceret mere end 700 slagtesvin på ejendommen.

Med en samlet, maksimal gødningsproduktion på ca. 587 m³ gylle og en opbevaringskapacitet på 250 m³ er der en opbevaringskapacitet på $(250/587 \times 12 \text{ mdr.})$ ca. 5 måneder.

Med en forventet gødningsproduktion fra 700 slagtesvin på ca. 344 m³ gylle og en opbevaringskapacitet på 250 m³ er der en opbevaringskapacitet på $(250/344 \times 12 \text{ mdr.})$ ca. 9 måneder.

Husdyrgødningsbekendtgørelsens anbefaling om minimum 9 måneders opbevaringskapacitet er således opfyldt.

Der produceres ikke fast mæg på ejendommen på ansøgningstidspunktet.

Vejen Kommune gør opmærksom på, at opbevaring af fast gødning (ikke komposteret) skal ske på møddingsplads med afløb til opsamlingsbeholder. Stakken skal til enhver tid være overdækket, til reduktion af lugt og ammoniakfordampning. Fra møddingspladsen kan den komposterede husdyrgødning lægges i overdækket markstak, som angivet nedenfor. Ved udlægning af markstakke skal der føres årlige optegnelser over oplagingsperiode og placering, f.eks. angivelser på kort.

Kompost med et tørstofindhold på mindst 30 pct. kan oplagres i marken, når oplaget er overdækket med kompostdug eller lufttæt materiale. Opbevaringen må ikke medføre risiko for forurening af grund- eller overfladevand og oplaget skal opfylde husdyrgødningsbekendtgørelsens afstandskrav for placering af stalde, møddinger mv.

Rest- og Spildevand

Ansøger oplyser, at spildevand fra bedriften består af:

- Rengøringsvand fra vask af staldanlæg, som ledes til læssetank eller evt. opsamles i dybstrøelsen
- Drikkevandsspild, som ledes til læssetank eller evt. opsamles i dybstrøelsen
- Tagvand

Der er intet sanitært spildevand fra driftsbygningerne.

Der forventes ingen stigning i spildevandsmængden som følge af at ejendommens produktionsareal godkendes.

Der er tagreuder på staldbygningerne og vandet ledes i faskiner og derefter til Kongeåen.

Det vurderes at Husdyrgødningsbekendtgørelsens generelle krav til håndtering af spildevand, samt de stillede vilkår, er tilstrækkelige til at beskytte omgivelserne mod forurening fra spildevand.

Kemikalier og Affald

Kemikalier på ejendommen består af rengøringsmidler til vask af staldanlæg samt kemikalier til agerbrug. Kemikalierne opbevares i aflåst skab.

For at forebygge spild og forurening som følge af oplag af olie og kemikalier, stilles der vilkår til opbevaring og bortskaffelse.

Vedrørende affald oplyser ansøger, at ejendommen er tilmeldt Vejen Kommunes erhvervsaffaldsordning.

Opbevaring og afhentning af selvdøde og aflivede dyr reguleres af "Bekendtgørelse om opbevaring af døde dyr"⁷. Døde dyr placeres øst for produktionsanlægget, væk fra vejen og overdækket indtil DAKA henter dem.

Virksomheden modtager ikke affaldsprodukter f.eks. slam eller biogødning til jordbrugsformål.

Vejen Kommune gør opmærksom på, at bortskaffelse af affald fra ejendommen skal ske i overensstemmelse med regulativet for Erhvervsaffald og affaldsbekendtgørelsen.

Jf. ovenstående, vurderer Vejen Kommune, at håndtering af affald sker på forsvarlig vis, og der stilles ikke skærpede vilkår.

Ejendommens påvirkning af beskyttet natur – ammoniak

Før der meddeles tilladelse eller godkendelse af husdyrbrug efter § 16 i Husdyrgodkendelsesloven, skal der foretages en vurdering af, om projektet i sig selv, eller i forbindelse med andre planer og projekter, kan påvirke et Natura 2000-område og Bilag IV-arter væsentligt, jf. Habitatbekendtgørelsen⁸. I så fald skal der foretages en nærmere konsekvensvurdering af projektets virkninger under hensyntagen til bevaringsmålsætningen for de pågældende områder. Viser vurderingen, at projektet vil skade det internationale naturbeskyttelsesområde (dvs. de arter og naturtyper området er udpeget for at beskytte), kan der ikke meddeles tilladelse eller godkendelse til det ansøgte, jf. "Waddenzee-dommen"⁹.

Påvirkninger vurderes fra ejendommens anlæg op til Natura 2000-områder og på såkaldte kategori 1, 2 og 3 naturområder.

⁷ Fødevarerministeriet, Bek. nr. 558 af 01.06.2011.

⁸ Habitatbekendtgørelsen, Bek. nr. 408 af 01.05.2007.

⁹ Waddenzee-dommen fra EF-Domstolen, sag nr. C-127/02

Det er fastsat i Husdyrgodkendelseslovens § 7, at husdyranlæg ikke må etableres, udvides eller ændres, hvis det ligger mindre end 10 m fra kategori 1 og 2 naturområder. Derudover er der krav til maksimal tilladt ammoniakdeposition på naturområder i kategori 1, 2 og 3. Se nedenstående afsnit.

Med anlæg menes stald eller gødningsopbevaringsanlæg.

Påvirkning af kategori 1 naturområder

For naturområder i kategori 1 (ammoniakfølsomme naturtyper indenfor Natura 2000-områder) gælder, at totalbelastningen i naturområdet ikke må overskride fastlagte beskyttelsesniveauer, som afhænger af antallet af øvrige husdyrbrug som har en ammoniakemission mellem 150 kg N/ha/år og 5.000 kg N/ha/år indenfor 2.500 m fra naturarealet.

Nærmeste Natura 2000-område nr. 91 (habitatområde nr. 80) – Kongeåen - ca. 50 m syd for stald 2.

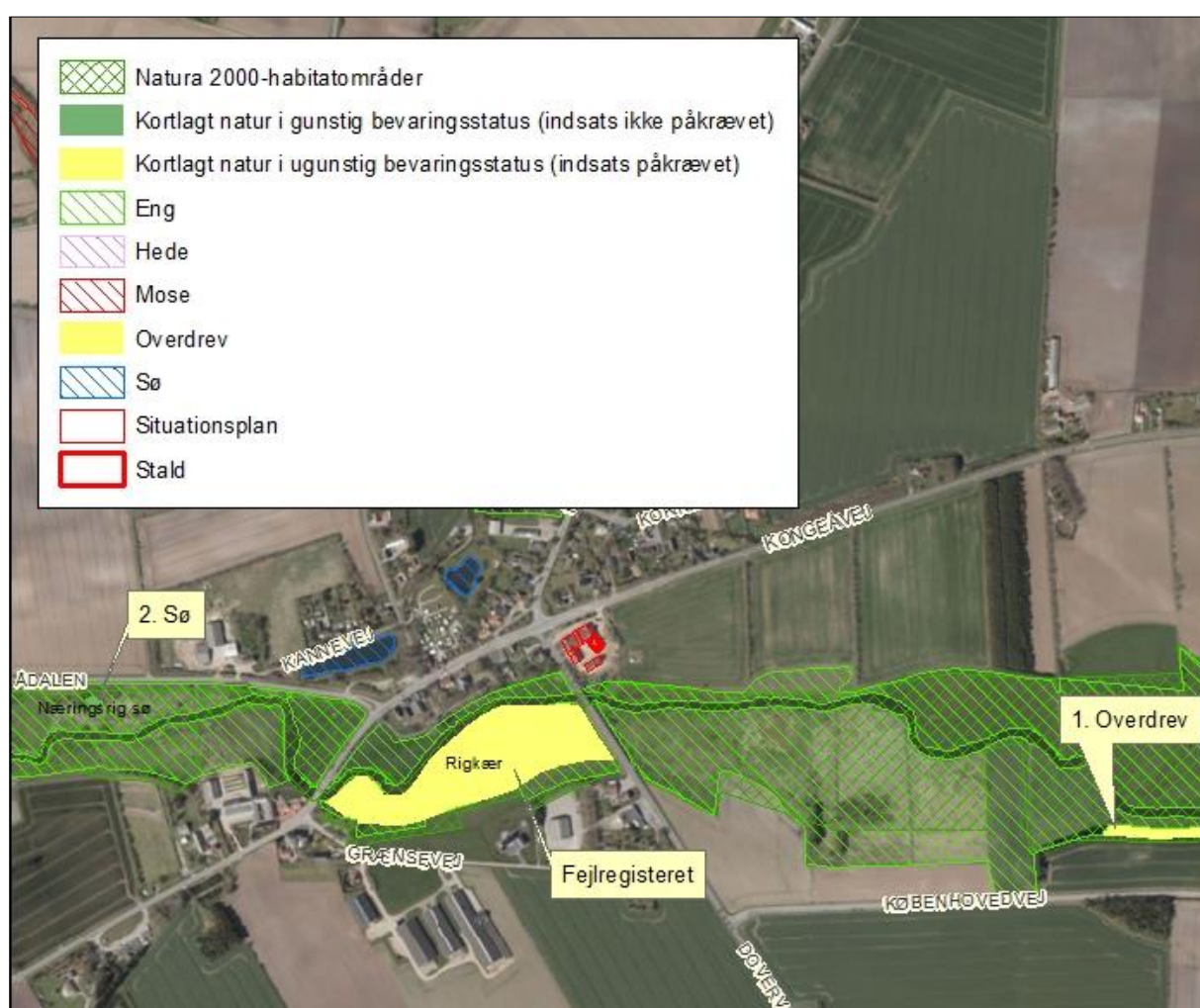

Figur 4. Kategori 1 naturområder ved anlægget.

Nedenstående tabel viser de kategori 1 naturområder, der påvirkes med ammoniak fra husdyrbruget.

Naturtype	Afstand fra anlæg	Totalbelastning
-----------	-------------------	-----------------

Nr.			(kg N/ha/år)
1	Overdrev	Ca. 785 m sydøst for staldene	0,0
2	Sø	Ca. 724 m sydvest for staldene	0,0

Tabel 6. Beskyttede kategori 1 naturområder.

Da ammoniakdepositionen fra anlægget jf. ovenstående tabel er under 0,2 kg N/ha/år, er det fastsatte beskyttelsesniveau mht. ammoniak overholdt, uanset hvor mange andre husdyrbrug der påvirker naturarealet.

Der er registreret en sø inden for 1.000 m fra anlægget. Den er registreret som habitatnaturtype 3150, næringsrig sø, med liden- og stor andemad. Miljøstyrelsen har meddelt at: *”Kortlagt habitat-naturtypesøer er omfattet af kategori 1-naturen, og for de næringsrige 3150-søer er det kun de der er kortlagte som ammoniakfølsomme der er omfattet. Pt. er disse søer fjernet fra kortlaget, da der ikke i kortlægningen er skelnet mellem, om den enkelte næringsrige sø er ammoniakfølsom eller ej.*

Indtil der er sket en klar afgrænsning af om den enkelte næringsrige sø (type 3150) er ammoniakfølsom eller ej, indgår disse søer ikke som kategori 1-natur i husdyrgodkendelsessager.”

Habitatnaturtypen syd for anlægget er fejlregistreret, og Miljøstyrelsen vil fjerne registreringen fra Habitatnaturtypekortet ved næste revision.

Påvirkning af kategori 2 naturområder

For naturområder i kategori 2 (§ 7 arealer udenfor Natura 2000-områder) gælder, at totalbelastningen i naturområderne ikke må overskride 1,0 kg N/ha/år. § 7 arealer er højmoser, lobeliesøer samt heder større end 10 ha og overdrev større end 2,5 ha.

Der er ingen kategori 2 natur i nærheden. Nærmeste kategori 2 natur er et overdrev, der ligger mere end 1,7 km nordvest for ejendommen. På grund af afstanden vurderer Vejen Kommune, at der ikke sker nogen væsentlig påvirkning af naturtypen, og der er ikke behov for at stille skærpede vilkår for at begrænse ammoniakdepositionen på naturtypen.

Påvirkning af kategori 3 naturområder

Kommunen skal jf. Husdyrgodkendelsesbekendtgørelsens § 28 foretage en konkret vurdering af, om der forekommer andre naturarealer end ovennævnte ammoniakfølsomme naturtyper i kategori 1 og 2, som kan blive påvirket af ammoniakfordampningen fra ejendommens anlæg. Disse benævnes kategori 3 naturområder.

For naturområder i kategori 3 gælder, at kommunen skal tillade merdepositioner på 1,0 kg N/ha/år i forhold til ammoniak på naturtyperne. Kommunen kan efter en konkret vurdering tillade merdepositioner på over 1,0 kg N/ha/år. Kategori 3 natur er ammoniakfølsomme skove samt § 3 beskyttede heder, moser og overdrev, som ikke er omfattet af kategori 1 og 2 natur.

Derudover fremgår det af § 3 i Naturbeskyttelsesloven¹⁰, at der ikke må foretages en ændring i tilstanden af søer (>100 m²), vandløb, heder, ferske enge, strandenge, overdrev, moser og lignende.

Der er ingen kategori 3 naturtyper i nærheden.

Bilag IV-arter, artsfredninger og rødlistearter

En række dyr og planter, der er omfattet af habitatdirektivets bilag IV, kan have levested, fødesøgningsområde eller sporadisk opholdssted omkring landbrugsejendomme. På baggrund af rapport fra DMU¹¹ samt Vejen Kommunes øvrige kendskab vurderes umiddelbart, at der kan være vandflagermus, sydflagermus, troldflagermus, pipistrelflagermus, odder, markfirben, stor vandsalamander og spidssnudet frø.

Heraf er troldflagermus, vandflagermus og odder omfattet af den danske rødliste som sårbare.

Flagermus benytter ofte hulheder i træer eller huse som opholdssted om dagen og under vinterdvale. Føden består af insekter, som fanges i luften nær vådområder, marker, skove og levende hegn. De enkelte arter af flagermus har forskellige præferencer mht. fødesøgningsområde. Der er ingen registreringer af flagermus nær ejendommens anlæg, men det kan ikke udelukkes, at én eller flere arter kan raste eller yngle i området.

De resterende bilag IV-arter opholder sig ikke på ejendommen, men i det åbne land, derfor er de ikke beskrevet yderligere.

Vejen Kommune ikke kendskab til andre registreringer af planter og dyr, som er omfattet af artsfredninger eller optaget på nationale eller regionale rødlistes i nærheden af husdyrbrugens anlæg, men en række af arterne vil med stor sandsynlighed forekomme i området.

Under forudsætning af at eventuelle stillede vilkår i afsnittene "Ejendommens påvirkning af beskyttet natur – ammoniak" overholdes, vurderer Vejen Kommune, at driften af ejendommen ikke vil have negativ indflydelse på ovennævnte arter, da der ikke ændres på vandhuller, fortidsminder, sten- og jorddiger eller andre potentielle levesteder for padder eller krybdyr. Der fjernes ikke gamle bygninger eller fældes store træer, der kunne være levested for flagermus. Der sker med andre ord ikke fysiske ændringer i forbindelse med projektet, der kan være til skade for bilag IV-arter.

I henhold til Habitatbekendtgørelsens § 11¹² og de stillede vilkår, vurderer Vejen Kommune, at udvidelsen ikke vil medføre en forøget påvirkning af de nævnte bilag IV- og rødlistearter eller deres levesteder.

¹⁰ Bekendtgørelse af lov om naturbeskyttelse, LBK nr. 933 af 24/09/2009.

¹¹ Faglig rapport nr. 635 og nr. 322 fra Danmarks Miljøundersøgelser.

¹² Bek. nr. 408 af 01.05.2007, "Udpegning og administration af internationale beskyttelsesområder samt beskyttelse af visse arter".

3 Lovformalia mm.

Del 3 omhandler forhold omkring høring og offentliggørelse samt varighed, restbeskyttelse, udnyttelse og ophør.

Oplysninger om ejendom og husdyrbrug

Ejendomsnummer	5750091236
Matrikelnummer	20a, Sønderskov Hgd., Folding
CVR	29096325
CHR	48827
Ejendommens ejer	Elvin Christiansen Riis
Husdyrbrugets ejer	Brødrene Riis I/S
Husdyrbrugets kontaktperson	Elvin Christiansen Riis

Høring af udkast

Udkastet til miljøtilladelse har været sendt i høring i 2 uger fra den 30. maj til den 13. juni 2018 hos ansøger.

Orientering om udkast til miljøtilladelse er sendt til alle borgere, der er part i sagen (herunder naboer indenfor konsekvensradius). Udkastet eftersendes ved henvendelse herom.

Naboer:

Orientering af naboer er sket indenfor konsekvenszonen på 175 meter.

Marlene Christina Gadeberg	Asbovej 37	6600	Vejen
Morten Gadeberg	Asbovej 37	6600	Vejen
Rita Stephensen Snor	Dovervej 35	6650	Brørup
Nh Ejendomme Aps (ejer af Ribevej 62)	Gettrupvej 7 B	6752	Glejbjerg
Vejen Forsyning A/S	Gormsvej 7	6600	Vejen
Henning Baattrup Sørensen	Kongeåvej 100	6650	Brørup
Anni Nielsen	Kongeåvej 102	6650	Brørup
Laurids Kristian Nielsen	Kongeåvej 102	6650	Brørup
Helga Nielsen	Kongeåvej 103	6650	Brørup
Peter Jørgensen	Kongeåvej 103	6650	Brørup
Ove Jepsen Kjær	Kongeåvej 104	6650	Brørup
Elvin Christiansen Riis	Kongeåvej 95	6650	Brørup
Erik Hansen Laugesen	Kongeåvej 96	6650	Brørup
Viggo Fyhn Andersen	Kongeåvej 98	6650	Brørup
Hans Peder Pedersen	Kornmarken 10	6650	Brørup
Jonna Lautrup Pedersen	Kornmarken 10	6650	Brørup
Anders Flindt Sommer	Kornmarken 2	6650	Brørup
Malene Flindt Sommer	Kornmarken 2	6650	Brørup
Jens Gylling Kristiansen	Kornmarken 4	6650	Brørup

Margit Julius Nielsen	Kornmarken 6	6650	Brørup
Tommy Nielsen	Kornmarken 6	6650	Brørup
Gunnar Rosengreen	Kornmarken 8	6650	Brørup
Knud Jensen	Kærsangervej 234	8800	Viborg
Kmm Ejendomme Aps (ejer af Ribevej 64)	Nørregade 100	6650	Brørup
Allan Widding Dybdahl	Ribevej 56	6650	Brørup
Finn Lorentzen Jensen	Ribevej 58	6650	Brørup
Anke Ohrt Hansen	Ribevej 60	6650	Brørup
Bjarne Hansen	Ribevej 60	6650	Brørup
Kristian Jørgen Eriksen	Ribevej 61	6650	Brørup
Edmund Andreasen	Ribevej 63	6650	Brørup
René Weimar Andersen	Skovlundvej 9	6660	Lintrup
Thormod Jørgensen	Vestergade 18	6650	Brørup
Askov Tømrer-Snedker Aps (ejer af Ribevej 54)	Ø. Skibelundvej 36	6600	Vejen
Susanne Sørensen	Kongeåvej 100	6650	Brørup
Ove Pedersen	Kongeåvej 101	6650	Brørup
Randi Viola Skaarup	Kongeåvej 104	6650	Brørup
Ionel Laurentiu Aparascai	Kongeåvej 106	6650	Brørup
Vica Corina Aparascai	Kongeåvej 106	6650	Brørup
Karen Mølgaard Laugesen	Kongeåvej 96	6650	Brørup
Torben Marinus S Christensen	Kornmarken 12	6650	Brørup
Janie Gadeberg Madsen	Kornmarken 12	6650	Brørup
Maja Bech Hansen	Kornmarken 4	6650	Brørup
Connie Laigaard Rosengreen	Kornmarken 8	6650	Brørup
René Laigaard Rosengreen	Kornmarken 8	6650	Brørup
Aske Ohrt Hansen	Ribevej 60	6650	Brørup
Palle Andersen	Ribevej 62	6650	Brørup
Britt Bylov Olesen	Ribevej 63	6650	Brørup
Dennis Birnbaum	Ribevej 64	6650	Brørup
Birgitte Engelstrup Baggesgaard	Ribevej 64	6650	Brørup

Indkomne høringsbidrag og kommunens vurdering

Der er ikke indkommet høringsbidrag i høringsperioden.

Offentliggørelse af afgørelse og orientering til modtagere

Kommunens tilladelse er offentliggjort på kommunens hjemmeside torsdag i uge 25.

Kopi af tilladelsen er sendt til parter og interessenter, der har anmodet om høringsudkast og haft kommentarer hertil samt organisationer og myndigheder, der fremgår af nedenstående liste.

Der kan klages over kommunens afgørelse til Miljø- og Fødevarerklagenævnet senest 19. juli 2018 jf. vedlagte klagevejledning (bilag 1).

Kopimodtagere af afgørelsen

Embedslægerne i Region Syddanmark, sesyd@sst.dk

Danmarks Sportsfiskerforbund, Skyttevej 4, 7182 Bredsted post@sportsfiskerforbundet.dk

Danmarks Fiskeriforening, Nordensvej 3, Taulov, 7000 Fredericia mail@dkfisk.dk

Ferskvandsfiskeriforeningen for Danmark, Formand Niels Barslund, Vormstrupvej 2, 7540 Haderup nb@ferskvandsfiskeriforeningen.dk

Danmarks Naturfredningsforening, Masnedøgade 20, 2100 København Ø dnvejen-sager@dn.dk

Det Økologiske Råd, Blegdamsvej 4B, 2200 København N husdyr@ecocouncil.dk

Friluftsrådet, Scandiagade 13, DK-2450 København SV. Lokalfdeling: Friluftsrådet for Trekantområdet, att. Bent Holgersen, Hvedevænget 30, 6600 Vejen, holgersen@vejen-net.dk

Dansk Ornitologisk forening, Vesterbrogade 140, 1620 København V, lokalkontoret vejen@dof.dk

Museet på Sønderkov, post@sonderskov.dk

Udnyttelse af tilladelsen

Du kan udnytte godkendelsen/tilladelsen uanset eventuelle klager, men du skal være opmærksom på, at dette ikke begrænser Miljø- og Fødevarerklagenævnets mulighed for at ændre eller ophæve Vejen Kommunes afgørelse.

Tilladelsens varighed, retsbeskyttelse og revurdering

Der gives 6 års udnyttelsesfrist på denne afgørelse.

Produktionsarealet er udnyttet, når 25 % af arealet er driftsmæssigt udnyttet, dvs. at der går mindst 50 % af det mulige antal dyr inden for rammerne af dyrevelfærdskravene.

Efter den fastsatte udnyttelsesfrist for miljøtilladelsen gælder det, at hvis miljøtilladelsen ikke udnyttes (helt eller delvist) i 3 på hinanden følgende år, bortfalder den del af tilladelsen, som ikke har været udnyttet i de seneste 3 år (kontinuitetsprincippet).

Med denne miljøtilladelse følger 8 års retsbeskyttelse. Dette betyder, at vilkårene inden for denne periode kun kan ændres, hvis der fremkommer nye oplysninger om forureningens skadelige virkning, hvis forureningen medfører skadevirkninger, der ikke kunne forudses ved tilladelsens meddelelse, eller hvis forureningen i øvrigt går ud over det, som blev lagt til grund ved tilladelsens meddelelse. Der henvises til reglerne i Husdyrgodkendelsesloven.

Husdyrbrugets ophør

Vejen Kommune stiller vilkår om, oprydning og bortskaffelse af affald ved ophør af bedriften. Herunder at der skal træffes de nødvendige foranstaltninger for at undgå forureningsfare, dvs. alle opbevaringsanlæg skal tømmes og rengøres, og ejendommen skal fremgå i miljømæssig god stand.

Ved eventuelt ophør af produktionen, vil der efter Vejen Kommunes opfattelse ikke ske en væsentlig indvirkning på miljøet fra produktionsanlægget hvis:

- Staldanlæg samt husdyrgødnings- og foderopbevaringsanlæg tømmes og rengøres grundigt.
- Miljøfarligt affald bortskaffes efter de til enhver tid gældende regler.

Bilagsoversigt

1. Klagevejledning.
2. Udpegningsgrundlag for de berørte Natura 2000-områder.

Bilag 1.

Klagevejledning, jf. "Lov om miljøgodkendelse mv. af husdyrbrug" nr. 1572 af 20.12.2006.

Hvilke afgørelser, tilladelser og miljøgodkendelser kan påklages

Alle afgørelser, der er truffet af kommunen med hjemmel i "Lov om miljøgodkendelse mv. af husdyrbrug" eller regler, der er fastsat med hjemmel i loven, kan jf. § 76 påklages til Miljø- og Fødevarerklagenævnet.

Hvem kan klage

Klageberettiget er enhver med væsentlig interesse i sagens udfald, miljøministeren samt visse landsdækkende organisationer, jf. §§ 84-87.

Til hvem skal der klages

Der skal klages via klageportalen på www.borger.dk eller www.virk.dk. Se vejledning på www.nmkn.dk/klage.

Miljø- og Fødevarerklagenævnet skal som udgangspunkt afvise en klage, der kommer uden om Klageportalen, hvis der ikke er særlige grunde til det. Hvis du ønsker at blive fritaget for at bruge Klageportalen, skal du sende en begrundet anmodning til den myndighed, der har truffet afgørelse i sagen. Myndigheden videresender herefter anmodningen til Miljø- og Fødevarerklagenævnet, som træffer afgørelse om, hvorvidt din anmodning kan imødekommes.

Klagefrist

Klagen skal være indgivet senest 4 uger efter, at afgørelsen, tilladelsen eller miljøgodkendelsen er meddelt. Er afgørelsen offentligt bekendtgjort f.eks. ved annoncering, regnes klagefristen fra bekendtgørelsen, jf. § 79. En klage anses for at være indgivet, når den er tilgængelig for Vejen Kommune i Klageportalen.

Gebyr

Det er en betingelse for Miljø- og Fødevarerklagenævnets behandling af en klage, at den, der klager, indbetaler et gebyr. Gebyret er på 900 kr. for private og 1.800 kr. for virksomheder og organisationer (2016 niveau, gebyret indeksreguleres hvert år). Gebyret betales enten direkte med betalingskort eller der sendes en opkrævning. Miljø- og Fødevarerklagenævnet vil ikke påbegynde behandlingen af klagen, før gebyret er modtaget. Vejledning om gebyrordningen kan findes på Miljø- og Fødevarerklagenævnets hjemmeside (www.nmkn.dk). Gebyret tilbagebetales, hvis den, der klager, får helt eller delvis medhold i klagen.

Domstolsprøvelse

Hvis afgørelsen ønskes indbragt for domstolene, skal dette ske inden 6 måneder efter, at afgørelsen er offentliggjort, jf. § 90.

Opsættende virkning

En klage over en afgørelse har ikke opsættende virkning på retten til at udnytte tilladelsen eller miljøgodkendelsen, medmindre Miljø- og Fødevarerklagenævnet bestemmer andet.

Tilladelsen/godkendelsen må ikke udnyttes, hvis den indeholder placering af driftsbygninger væk fra de øvrige driftsbygninger, jf. § 81. Dette vil være angivet i afgørelsen.

Udnyttelse af en tilladelse eller miljøgodkendelse kan kun ske under opfyldelse af vilkårene, som er fastsat i tilladelsen eller miljøgodkendelse.

Bilag 2.

Udpegningsgrundlag for de berørte Natura 2000-områder.

Natura 2000-områdenr. 91: Kongeå

Området består af habitatområde nr. H80.

Udpegningsgrundlag for Habitatområdet Kongeå (H80)	
Naturtyper:	Næringsrig sø (3150) Vandløb (3260) Surt overdrev (6230) Tidvis våd eng (6410) Urtebræmme (6430) Kildevæld (7220) Rigkær (7230)
Arter:	Havlampret (<i>Petromyzon marinus</i>) (1095) Bæklampret (<i>Lampetra planeri</i>) (1096) Flodlampret (<i>Lampetra fluviatilis</i>) (1099) *Snæbel (<i>Coregonus oxyrhynchus</i>) (1113) Odder (<i>Lutra lutra</i>) (1355) Laks (1106)

* Surt overdrev, kildevæld samt snæbel er alle prioriterede naturtyper/arter.