

Miljøgodkendelse af soproduktionen på Avnbøløstenvej 69A, 6400 Sønderborg

Meddelt d. 19-11-2021

Meddelt af Erhverv & Affald
Sønderborg Kommune

§ 16 a, stk. 2

IE-brug

Lovbekendtgørelse nr.
520 af 1. maj 2019 om
husdyrbrug og
anvendelse af gødning
m.v. med senere
ændringer

Indhold

Datablad.....	1
Baggrund og læsevejledning	2
DEL 1- AFGØRELSE	3
1) Kommunens afgørelse.....	3
2) Baggrund for afgørelse	5
3) Lovgrundlag	6
4) Udnyttelsesfrist	6
5) Revurdering af miljøgodkendelsen	7
6) Retsbeskyttelse	7
7) Vilkår for husdyrbruget jf. § 36.....	8
DEL 2 – KOMMUNENS VURDERING OG BEGRUNDELSE FOR AFGØRELSE.....	15
8) Reduktion af ammoniakemission ved anvendelse af den bedst tilgængelige teknik (BAT), § 25 15	
9) Maksimal deposition af ammoniak til kategori 1- og 2-natur, § 26 og § 27 samt påvirkning af bilag IV- arter	15
10) Kommunens vurdering og begrundelse for afgørelse, § 34 stk. 1 (pkt. 1-4), stk. 2 og stk. 3 ...	15
11) Indretning og drift, § 35 (pkt. 1-7)	18
12) Fastsættelse af vilkår jf. § 36 (pkt 1-13).....	22
13) Særregler for IE-husdyrbrug jf. kapitel 17	24
14) Samlet vurdering.....	28
15) Offentliggørelse, klagevejledning og underretning	28
16) Kommunens bilag	31
DEL 3 - MILJØKONSEKVENSRAPPORT	32

Datablad

Husdyrbruget

Bedrift Cvr	10633370
Husdyrbrugets navn	Lorens Peter Lorenzen
Beliggenhedsadresse	Avnbøløstenvej 69
Postnummer	6400
By	Sønderborg

Ansøger

Ansøgersnavn	Lorens Peter Lorenzen
Ansøgeradresse	Avnbøløstenvej 69
Ansøgerpostnummer	6400
Ansøgerby	Sønderborg
Ansøgetelefon	23256952
Ansøger-email	tingvejgaard@gmail.com

Konsulent

Konsulent Cvr	25914562
Konsulent virksomhedsnavn	Miljø og Natur
Konsulentnavn	Jakob Altenborg
Konsulentadresse	Byrumvej 30
Konsulentpostnummer	9940
Konsulentby	Læsø
Konsulenttelefon	26259791
Konsulent-email	jakob@miljoeognatur.dk

Ejendom

Ejendomsnummer	5400014392
CHR numre	49231

Matrikler på ejendomsnummer

Matrikel: 11c - Stenderup, Nybøl

Matrikel: 444 - Avnbøl, Ullerup

Matrikel: 445 - Avnbøl, Ullerup

Matrikel: 446 - Avnbøl, Ullerup

Matrikel: 448 - Avnbøl, Ullerup

Matrikel: 5 - Avnbøl, Ullerup

Godkendelsen er udarbejdet af:

Sønderborg Kommune

Erhverv & Affald

Teknik & Miljø

Rådhusstorvet 10

6400 Sønderborg

Sagsbehandler: Torben Kobberø

Sag nr.: 20/49172

KS: SBMO

Version: 2.3

Dato: 28.05 2021

Initialer: ANTN

Baggrund og læsevejledning

Som følge af VVM-direktivet skal der ved ansøgning om miljøgodkendelse foretages en miljøkonsekvensvurdering der er en proces, som bl.a. indebærer krav om inddragelse af offentligheden og udarbejdelse af en miljøkonsekvensrapport.

Visse projekter om intensiv husdyravl, der kan have væsentlig indvirkning på miljøet, skal gennemgå en sådan proces, inden de kan tillades. Ansøgeren har ansvaret for at udarbejde miljøkonsekvensrapporten og at miljøkonsekvensvurderingen er fuldstændig og af tilstrækkelig høj kvalitet i forhold til oplysninger om husdyrbruget og vurderinger af miljøpåvirkningerne. Vurderingerne i miljøkonsekvensrapporten er et resultat af dialog med ansøger i forbindelse med sagsbehandlingen, og den danner grundlag for kommunens afgørelse og de stillede vilkår.

Miljøgodkendelsen er opdelt i del 1, del 2 og del 3.

Del 1 - Kommunens afgørelse er rammerne for den godkendte produktion beskrevet, baggrund for afgørelsen, og vilkår der er stillet for at sikre, at udvidelsen og produktionen kan foregå uden at miljøet og omgivelserne påvirkes væsentligt.

Del 2 er Kommunens vurdering af det ansøgte og begrundelse for afgørelse og de stillede vilkår, samt en samlet vurdering. Del 2 indeholder også oplysninger om offentlighed, høringer og klagemulighed.

Kommunens vurderinger tager afsæt i den indsendte miljøkonsekvensrapport og beregningerne i husdyrgodkendelse.dk

Del 3 er en miljøkonsekvensrapport, som er indsendt af ansøgers konsulent. Rapporten indeholder de oplysninger og vurderinger, som ansøger og dennes konsulent har afgivet i forbindelse med ansøgningen.



DEL 1- AFGØRELSE

1) Kommunens afgørelse

Sønderborg Kommune meddeler miljøgodkendelse efter husdyrbruglovens § 16 a stk. 2 på Avnbølstenvej 69A, Broager, matrikel 5, Avnbøl, Ullerup til udvidelse af svineproduktion med de stillede vilkår.

Miljøgodkendelsen omfatter hele husdyrbruget. Det vil sige både de eksisterende og nye anlæg.

Der godkendes følgende produktionsarealer:

Staldnavn	Staldstørrelse (m ²)	Ventilation	Kildehøjde	Produktion	Antal måneder udegående	Produktionsareal (m ²)
Ansøgt drift						
Polte og gylte	533	Mekanisk ventilation	6 m	(#367671) Søer, golde og drægtige. Løsgående, delvis spaltegulv	0	383
Farestald 1	857	Mekanisk ventilation	6 m	(#367674) Søer, diegivende. Kassestier, delvis spaltegulv	0	529
Drægtighedsstald 1	112	Mekanisk ventilation	6 m	(#367677) Søer, golde og drægtige. Løsgående, delvis spaltegulv	0	76
Farestald 2	562	Mekanisk ventilation	6 m	(#367680) Søer, diegivende. Kassestier, delvis spaltegulv	0	371
Løbestald	1053	Mekanisk ventilation	6 m	(#367683) Søer, golde og drægtige. Individuel opstaldning, delvis spaltegulv	0	782
Klimastald 1	113	Mekanisk ventilation	6 m	(#367686) Smågrise. Toklimastald, delvis spaltegulv	0	104
Farestald 3	1288	Mekanisk ventilation	6 m	(#367691) Søer, diegivende. Kassestier, delvis spaltegulv	0	842
Drægtighedsstald 2	1877	Mekanisk ventilation	6 m	(#367692) Søer, golde og drægtige. Løsgående, delvis spaltegulv	0	1738
Klimacontainer	99	Mekanisk ventilation	6 m	(#367695) Smågrise. Toklimastald, delvis spaltegulv	0	99
Sygestald	140	Mekanisk ventilation	3 m	(#367697) Søer, golde og drægtige. Løsgående, delvis spaltegulv	0	140
Sum						5064

**Flexgruppe:**

Der godkendes ingen flexgrupper med denne miljøgodkendelse.

De godkendte produktionsarealer i staldanlægget kan med denne miljøgodkendelse udnyttes fuldt ud inden for grænserne for dyrevelfærdsreglerne. Se en oversigt over placering af staldarealet i figur 1.

Der godkendes følgende eksisterende gødningsopbevaringsareal:

Gyllebeholder 1: 452 m² gødningsopbevaringsareal til 1700 m³ flydende husdyrgødning.

Gyllebeholder 2: 821 m² gødningsopbevaringsareal til flydende 4000 m³ husdyrgødning.

Begge gyllebeholder er med fast overdækning. På ejendommen er der en tredje mindre beholder på 750 m³, som er taget ud af drift.

Der godkendes følgende projekterede anlæg:

- Ny klimacontainer på 99 m²
- Ny sygestald på 140 m²

Andre godkendelsespligtige driftsbygninger, anlæg, m.v.

Der godkendes etablering af en 99 m³ stor fortank til biogas sydvest for de eksisterende gylletanke.

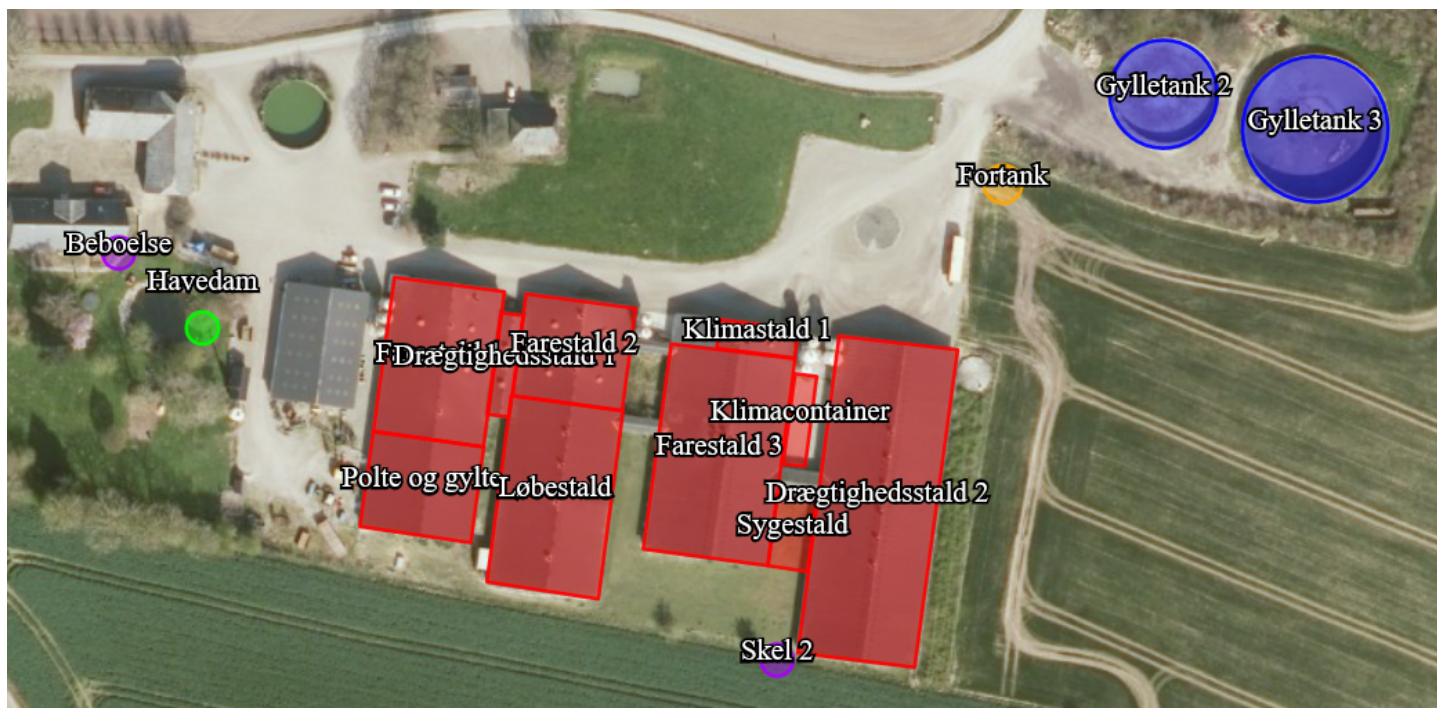

Figur 1. Oversigtskort over produktionsarealer (rød) gødningsoptbevaringsanlæg (blå)

1.1. Dispensation for afstandskrav til skel

Der søges om dispensation for afstandskrav til skel, for etablering af den nye sygestald. Sygestalden placeres mellem farestald 3 og drægtighedsstald 2, som begge er eksisterende stalde der er placeret ca. 2 meter fra skel mod syd. Den valgte placering af sygestalden giver den korteste afstand for flytning af syge dyr, hvilket begrundes den vagte placering. Den valgte placering er stadig væsentlig længere væk fra skellet end de eksisterende stalde. I miljøkonsekvensrapporten afsnit B4, er der redegjort for fravalg af alternative placeringer af sygestalden.

Det er vurderet, at ændringen medfører forøget forurening da der er tale om en nyopførsel af sygestalden, hvorfor ansøger anmoder om dispensation for afstandskravet.

Afstandskravet er 30 meter, mens den korteste afstand mellem sygestald til skel er 19 meter.

Sønderborg Kommune dispenserer for afstandskravet fra stald til skel da sygestalden etableres i tilknytning til de eksisterende stalde mellem farestald 3 og drægtighedsstald 2.

Dispensationen begrundes med, at sygestaldens funktion fordrer, at stalden etableres mellem de eksisterende stalde for at minimere transporten af syge dyr, og der er redegjort for fravalg af alternative placeringer.

Det vurderes at etableringen af sygestalden ikke vil ændre genepåvirkningen i forhold til nabomatriklen, idet der i dag er placeret tre eksisterende stalde som ligger tættere på skellet end sygestalden. Det vurderes på den baggrund, at sygestalden ikke vil give anledning til væsentlige gener i forhold til naboskellet mod syd som er et markskel.



2) Baggrund for afgørelse

Sønderborg Kommune har d. 18-12-2020 modtaget en ansøgning om miljøgodkendelse af husdyrbruget på Avnbøløstenvej 69A, 6400 Sønderborg. Ansøgningen er indsendt for at få godkendt de eksisterende produktionsarealer til fri produktion efter de nye regler, derudover søges der om etablering af en sygestald på 140 m² og en klima container på 99 m² – se figur 1.

Sønderborg Kommune meddeler godkendelsen, da det vurderes, at ansøgeren har truffet de nødvendige foranstaltninger til at forebygge og begrænse forureningen ved anvendelse af bedste tilgængelige teknik, og at husdyrbruget i øvrigt kan drives på stedet uden at påvirke omgivelserne på en måde, som er uforenelig med hensynet til omgivelserne. Sønderborg Kommune vurderer at miljøgodkendelsen, med de stillede vilkår for lokalisering, indretning og drift af husdyrbruget, sikre at husdyrbruget ikke vil medføre en væsentlig påvirkning af miljøet eller andre væsentlige gener.

Godkendelsen er baseret på de oplysninger, der er redegjort for i ansøgningsmaterialet, skema 223852 version 4 og miljøkonsekvensrapporten i del 3. I Kommunens bilag 1 og del 2 ses en oversigt over versionshistorikken og hvilke ændringer der er blevet foretaget som følge af Kommunens sagsbehandling.

Sønderborg Kommune har i forbindelse med behandling af miljøansøgningen været i dialog med ansøger vedr. placeringen af en ny smågrisestald uden tilknytning til eksisterende driftsbygninger. Ansøger har i første ansøgning søgt om at placere smågrisestalden i sammen med de to eksisterende gyllebeholder.

Sønderborg kommune vurderer, at begrundelsen for at etablere smågrisestalden uden tilknytning til de eksisterende stalde ikke var tilstrækkelig, idet smågrisestalden kan opfylde BAT, hvis den etableres i tilknytning til og umiddelbart øst for de eksisterende stalde, samtidig med at smågrisestalden kobles på det eksisterende gyllekølingsanlæg og fortsat drift af det eksisterende luftrensingsanlæg. Sønderborg kommune har i den forbindelse vurderet proportionaliteten i at etablere gyllekøling i smågrisestalden og fastholde driften af den eksisterende luftrenser.

Ansøger har på den baggrund valgt at tage smågrisestalden ud af ansøgningen, idet en placering umiddelbart øst for soanlægget vil blokere for fremtidige udvidelser af soanlægget.

Sønderborg kommune har også tilføjet dispositionsberegninger til §3 sø umiddelbart vest for so anlægget.

Ansøger har opkøbt ejendommen Avnbøløstenvej 66, som var den der udløste kravet om etablering af luftrenser ved sidste godkendelse. Dette bevirker at ansøger i den nye godkendelse kan overholde lugtgenekravet til nærmeste nabo uden brug af luftrenser. Med den nærværende ansøgning tages luftrenseren ud af drift, idet det er omkostningstungt og ressourcekrævende at holde i drift.



3) Lovgrundlag

Ansøgningen er behandlet i henhold til kravene i bekendtgørelse af lov om husdyrbrug og anvendelse af gødning m.v. Lovbek. nr. 520 af 1. maj 2019 om husdyrbrug og anvendelse af gødning m.v. (husdyrbrugloven) med tilhørende bekendtgørelse om godkendelse og tilladelse m.v. af husdyrbrug, nr. 2256 af 29. december 2020, samt miljøstyrelsens vejledning om miljøregulering af husdyrhold.

Miljøgodkendelsen er kun en del af det retsgrundlag som husdyrproduktionen er underlagt.

Husdyrbruget har flere end 750 stipladser til søer og er derfor omfattet af husdyrbrugloven § 16 a, stk. 2. Husdyrbruget er godkendelsespligtigt og Sønderborg Kommune er godkendelses- og tilsynsmyndighed.

4) Udnyttelsesfrist

Miljøgodkendelsen skal være udnyttet inden 6 år fra godkendelsen er meddelt. Godkendelsen anses som udnyttet når byggeriet er færdigmeldt. Hvis godkendelsen eller tilladelsen kun er udnyttet delvist, bortfalder den del, der ikke er udnyttet.

5) Revurdering af miljøgodkendelsen

Virksomhedens miljøgodkendelse skal regelmæssigt og mindst hvert 10. år, tages op til revurdering. Den første regelmæssige vurdering skal dog foretages, når der er forløbet 8 år eller inden 4 år når EU-kommissionen i EU-tidende har offentliggjort en BAT-konklusion, der vedrører den væsentligste af husdyrbrugets aktiviteter. Det er planlagt at foretage den første revurdering i 2029.

6) Andre tilladelser og dispensationer

Sønderborg Kommune gør opmærksom på, at den meddelte godkendelse udelukkende omfatter forholdet til miljølovgivningen. Der skal derfor evt. søges om en separat byggetilladelse, ændring af bygningsanvendelse, nedrivningstilladelse, afledning af tagvand eller lignende hos Sønderborg Kommune.

7) Retsbeskyttelse

Med denne miljøgodkendelse følger der 8 års retsbeskyttelse af husdyrbrugets indretning og drift.





Torben Kobberø

Erhverv og Affald

Sønderborg Kommune

8) Vilkår for husdyrbruget jf. § 36

Vilkårene i denne miljøgodkendelse skal, hvis ikke andet er anført, være opfyldt fra det tidspunkt, hvor miljøgodkendelsen udnyttes.

Vilkår, der vedrører driften, skal være kendt af de ansatte, der er beskæftiget med den pågældende del af driften.

Denne miljøgodkendelse meddeles på nedenstående vilkår. Konkrete bestemmelser i lovgivningen og bekendtgørelser, som generelt er gældende for alle husdyrbrug, er ikke stillet som vilkår for godkendelsen.

Generelle vilkår

- 1) Projektet skal gennemføres som beskrevet i ansøgningsmaterialet i husdyrgodkendelse.dk skema nr. 2223852 vers. 4.
- 2) Miljøgodkendelse og beredskabsplan skal altid være at finde på ejendommen, enten udskrevet eller digitalt. Indholdet skal være driftsleder bekendt. Relevante vilkår i miljøgodkendelse samt beredskabsplanen skal være medarbejderne bekendt

Produktionsareal (§ 36 pkt. 1)

- 3) Stalde, produktionsarealer og produktionstype skal være i overensstemmelse med nedenstående tabel A, dyrene skal være placeret i de med rødt markerede stalde, se figur A.

Staldnavn	Staldstørrelse (m ²)	Ventilation	Kildehøjde	Produktion	Antal måneder udegående	Produktionsareal (m ²)
Ansøgt drift						
Polte og gylte	533	Mekanisk ventilation	6 m	(#367671) Søer, golde og drægtige. Løsgående, delvis spaltegulv	0	383
Farestald 1	857	Mekanisk ventilation	6 m	(#367674) Søer, diegivende. Kassestier, delvis spaltegulv	0	529
Drægtighedsstald 1	112	Mekanisk ventilation	6 m	(#367677) Søer, golde og drægtige. Løsgående, delvis spaltegulv	0	76
Farestald 2	562	Mekanisk ventilation	6 m	(#367680) Søer, diegivende. Kassestier, delvis spaltegulv	0	371
Løbestald	1053	Mekanisk ventilation	6 m	(#367683) Søer, golde og drægtige. Individuel opstaldning, delvis spaltegulv	0	782
Klimastald 1	113	Mekanisk ventilation	6 m	(#367686) Smågrise. Toklimastald, delvis spaltegulv	0	104
Farestald 3	1288	Mekanisk ventilation	6 m	(#367691) Søer, diegivende. Kassestier, delvis spaltegulv	0	842
Drægtighedsstald 2	1877	Mekanisk ventilation	6 m	(#367692) Søer, golde og drægtige. Løsgående, delvis spaltegulv	0	1738
Klimacontainer	99	Mekanisk ventilation	6 m	(#367695) Smågrise. Toklimastald, delvis spaltegulv	0	99
Sygestald	140	Mekanisk ventilation	3 m	(#367697) Søer, golde og drægtige. Løsgående, delvis spaltegulv	0	140
Sum						5064

Tabel A. Stalde, produktionsareal og produktionstype

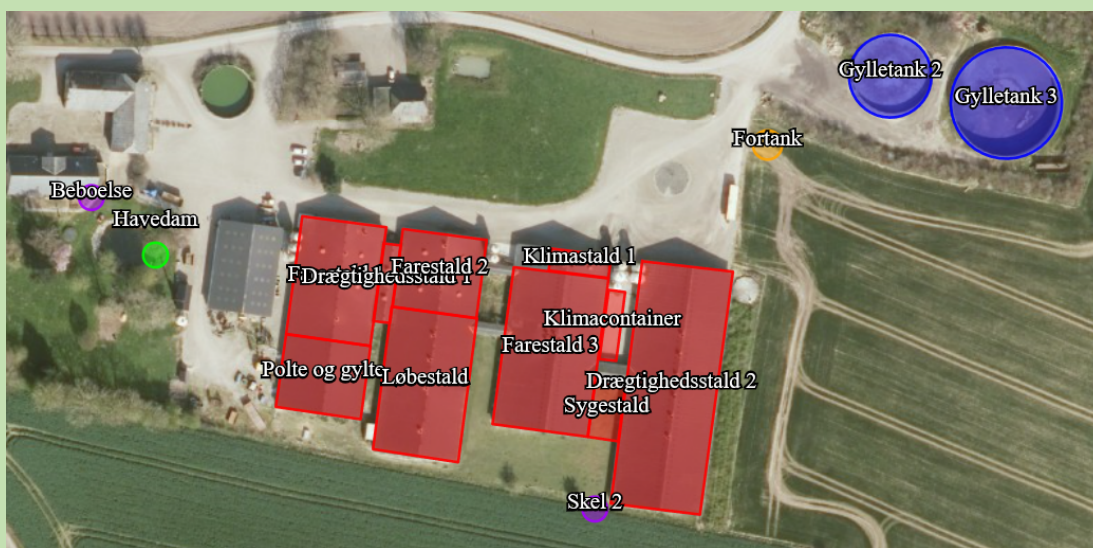

Figur A. Oversigt over ejendommens produktionsanlæg

Egenkontrol

Ressourceforbrug

- 4) Vand- og elforbrug, og hvad der evt. er foretaget for at reducere det, skal registreres årligt.

Gyllekøling

- 5) Der skal indgås en skriftlig aftale med en godkendt montør med VPO certifikat eller tilsvarende certificering om kontrol og service af gyllekølingsanlægget mindst én gang årligt. Den årlige kontrol skal som minimum bestå af følgende: - afprøvning og funktionssikring af trykovervågningssystemet, alarmen samt sikkerhedsanordningen, kontrol af kølekredsens ydelse, aflæsning og registrering af driftstimer.
- 6) Enhver form for driftsstop skal noteres i logbog med angivelse af årsag og varighed. Tilsynsmyndigheden skal underrettes ved driftsstop, der har en varighed på mere end 7 dage.
- 7) Registreringen fra logbogen, den skriftlige kontrolaftale, de årlige kontrolrapporter samt øvrige service rapporter, skal opbevares på husdyrbruget i mindst fem år og forevises på tilsynsmyndighedens forlangende.
- 8) Det årlig driftstid skal registrere og opbevares på husdyrbruget i mindst fem år og forevises på tilsynsmyndighedens forlangende.

Håndtering af husdyrgødning

- 9) Håndtering af gylle skal foregå under opsyn, således at spild undgås, og der tages størst muligt hensyn til omgivelserne. Inden udpumpning af gylle fra staldene skal det sikres, at gyllebeholderne kan rumme den udpumpede mængde gylle
- 10) Påfyldning af gylle til vogn skal ske på støbt plads med afløb til opsamlingsbeholder. Pladsen skal rengøres for spild af flydende husdyrgødning umiddelbart efter periode med daglig påfyldning af gylle er afsluttet. Såfremt påfyldningen af gylle sker med selvlæssende fyldeårn eller tilsvarende metode til at undgå spild, er der ikke krav om påfyldeplads.

Gyllekøling

- 11) Gyllekanalerne i drægtighedsstald 2 - i alt 1.067 m², skal forsynes med køleslanger, der forbindes med en varmepumpe.
- 12) Varmepumpen skal levere en årlig køleffekt på mindst 27 W/m².
- 13) Varmepumpen skal være forsynet med en timetæller til dokumentation af årlig driftstid.
- 14) Den årlige driftstid skal ved en varmepumpe på 42 kW være mindst 6008 timer.

- 15) Gyllekølingsanlægget skal være forsynet med et trykovervågningsssystem, en alarm samt en sikkerhedsanordning, der i tilfælde af lækage stopper gyllekølingsanlægget. Gyllekølingsanlægget må ikke kunne genstarte automatisk.
- 16) Vedligeholdelse af gyllekølingsanlægget skal ske i overensstemmelse med producentens vejledning. Vejledningen skal opbevares på husdyrbruget.
- 17) Ved udskiftning af varmepumpen, skal dokumentation for køleeffekt på gyllekøleanlæg indsendes til tilsynsmyndigheden før anlægget tages i drift.
- 18) Gyllekølingsanlægget skal kunne give en samlet årlig køling af gyllen i drægtighedsstald 2 på 252.366 kWh

Ressourceforbrug

- 19) Hvis husdyrbrugets vandforbrug har væsentlige udsving, skal ejer sende en redegørelse til miljømyndigheden. Redegørelsen skal indeholde en beskrivelse af, hvad der ligger til grund for udsvinget, og hvilke tiltag der sættes i værk for at reducere vandforbruget.
- 20) Senest hvert 6. år efter godkendelsen er taget i brug skal ejer kunne redegøre for hvilke energibesparende tiltag der er mulige, og hvilke han agter at gennemføre, med henblik på at optimere energiforbruget.

Øvrige emissioner (lugt, støj, lys og støv)

Lugt

- 21) Bedriften og dens omgivelser skal drives og renholdes således, at lugtgener så vidt muligt begrænses. Der skal opretholdes en god staldhygiejne, herunder sikres, at overflader holdes rene og tørre.

Støj

- 22) Bidraget fra landbruget med adressen Avnbøløstelvej 69A, 6400 Sønderborg til det ækvivalente, korrigerede støjniveau i dB(A) må i det åbne land, i byzone og ved samlet bebyggelse ikke overskride følgende værdier, som angivet i Miljøstyrelsens vejledning nr. 5/1984 "Ekstern støj fra virksomheder":

	Mandag - fredag kl. 07.00 - 18.00	Mandag - fredag kl. 18.00 - 22.00	Alle dage kl. 22.00 – 07.00
	Lørdag kl. 07.00 - 14.00	Lørdag kl. 14.00 - 22.00	
		Søn og helligdag kl. 07.00 - 22.00	
	dB(A)	dB(A)	dB(A)

Det åbne land	55	45	40
Byzone	45	40	35
Samlet bebyggelse	45	40	35

Tabel B. Støjgrænser

De angivne værdier for støjbelastningen er de ækvivalente, korrigerede lydniveauer i dB(A)

Markarbejde med traktorer og landbrugsmaskiner er ikke omfattet af ovennævnte støjgrænser.

Støjgrænserne må i det åbne land ikke overskrides ved nærmeste nabos udendørs opholdsarealer, maks. 15 m fra beboelsen. Støjgrænserne må i samlet bebyggelse og byzone ikke overskrides noget sted i området.

I forbindelse med høst og korntørring kan grænseværdien om aftenen og om natten forhøjes med 5 dB(A) i høstperioden, dog i højst 6 uger.

Hvis tilsynsmyndigheden, på baggrund af en orienterende støjmåling, finder det nødvendigt, skal den ansvarlige for husdyrbruget dokumentere, at de i vilkåret fastsatte støjgrænser overholdes. Tilsynsmyndigheden kan dog kun kræve dette dokumenteret en gang årligt.

Målingerne/beregningerne være en "Miljømåling – ekstern støj", og skal udføres af en person eller firma, som findes på Miljøstyrelsens sidste reviderede liste over firmaer/personer, der er godkendte til at "Miljømåling – ekstern støj". Udgifterne til støjmålingen afholdes af husdyrbruget.

lys

- 23) Driften må ikke medføre væsentlige lysgener for omboende og omgivelserne.

Støv

- 24) Driften må ikke medføre væsentlige støvgener uden for ejendommens eget areal. Vurderingen foretages af tilsynsmyndigheden.

Fluer og skadedyr

- 25) Arealerne omkring bygninger og tilkørselsveje skal holdes ryddelige og fri for affald, foderrester, gødning, m.v. Opbevaring af foder skal ske på sådan en måde, at der ikke opstår risiko for tilhold af skadedyr (rotter mv.). Stalde, lagre og andre anlæg skal holdes i forsvarlig rottesikret stand, m.v. med henblik på at forhindre levemuligheder for rotter.
- 26) Der skal overalt på ejendommen udføres effektiv flue- og skadedyrsbekæmpelse med de nyeste retningslinjer fra Aarhus Universitet, Institut for Agroøkologi.

Reststoffer, affald og naturressourcer

Spildevand

- 27) Vask af maskiner, redskaber og transportvogne skal foregå på støbt, tæt plads med bortledning af spildevand til opsamlingsbeholder. Alternativt kan rengøringen foregå på arealer, hvor der er vegetation.

Affald og kemikalier

- 28) Husdyrbruget må højst opbevare ikke-genanvendeligt farligt affald i 1 år, før det bortskaffes.
- 29) Oliefiltre, batterier, spildolie eller andet flydende farligt affald skal opbevares i egnede beholdere under tag.
- 30) Beholderne med oliefiltre, batterier, spildolie eller andet flydende farligt affald skal stå på en spildbakke med tæt bund, som ikke har afløb til kloak. Spildbakken skal kunne rumme indholdet af den største beholder, der opbevares, og være resistent overfor de kemikalier, der kan opsamles. Beholdere opbevaret på spildbakken skal være hævet fra bunden med rist, paller eller lignende, så eventuelle utætheder er synlige, og spild ikke ødelægger de andre beholdere.
- 31) Beholderne med farligt affald skal være mærket med indhold.
- 32) Spild af olie, kemikalier og flydende farligt affald skal opsamles straks. Der skal til enhver tid forefindes opsugningsmateriale på husdyrbruget. Alt opsamlet spild indeholdende olie og kemikalier (herunder grus, savsmuld eller lignende anvendt til opsugning) skal opbevares og bortskaffes som farligt affald.
- 33) Pesticidrester skal opbevares og håndteres som farligt affald. Tømt og rengjort (skyllet) pesticidemballage kan bortskaffes som farligt affald.

Olie og diesel

- 34) Tankning af diesel skal ske på en plads med fast og tæt bund, enten med afløb til olieudskiller eller således, at spild kan opsamles, og at der ikke er mulighed for afløb til jord, kloak, overfladevand eller grundvand. Tankningen skal ske under opsyn.

Kemikalier og andre stoffer

- 35) Kemikalier, rengøringsmidler, medicin, foderstoffer m.v., skal opbevares således, at de ikke kan ledes til jord, grundvand, overfladevand eller afløbssystemer, hvis der måtte ske udslip.

Døde dyr

- 36) Døde dyr skal opbevares overdækket og på betonspalter eller andet tilsvarende underlag. Opbevaringen må ikke give anledning til væsentlige lugtgener og må ikke medføre uhygiejniske forhold.

Driftsforstyrrelser

- 37) Der skal forefindes *en opdateret beredskabsplan på husdyrbruget, som fortæller, hvornår og hvordan der skal reageres ved uheld, der kan medføre konsekvenser for det eksterne miljø. Planen skal opdateres hvert 2. år og dato for udarbejdelse eller revidering af planen skal tilføjes planens forside.*



DEL 2 – KOMMUNENS VURDERING OG BEGRUNDELSE FOR AFGØRELSE

9) Reduktion af ammoniakemission ved anvendelse af den bedst tilgængelige teknik (BAT), § 25

Anvendelse af den bedste tilgængelige teknik (BAT) i forhold til ammoniak- og lugtemission fra anlægget er omsat til et bestemt krav til mængden af ammoniakemission, der må udledes fra husdyrbruget. Sønderborg Kommune vurderer på baggrund af beskrivelserne og vurderingerne i miljøkonsekvensrapportens afsnit B9 og beregningerne i husdyrgodkendelse.dk som viser at ammoniakudledningen pr. år er 213 kg N mindre end BAT kravet, at der anvendes BAT i forhold til ammoniakemission. Forudsætningerne for udregningerne er, at der anvendes gyllekølling i 1067 m² i drægtighedsstald 2 svarende til en ammoniakreduktion på 20 %.

For at fastholde den nødvendige gyllekølling stilles vilkår 5-8 og 11-18

10) Maksimal deposition af ammoniak til kategori 1- og 2-natur, § 26 og § 27 samt påvirkning af bilag IV- arter

Kommunalbestyrelsen skal ved godkendelse og tilladelse til etablering, udvidelse eller ændring af husdyrbrug sikre, at kravene om totaldeposition for ammoniak efter husdyrgodkendelsesbekendtgørelsens §§ 26 og 27 overholdes (jf. samme bekendtgørelses § 40 stk. 7).

Sønderborg Kommune vurderer, på baggrund af beskrivelserne og vurderingerne i miljøkonsekvensrapportens afsnit B.5, at ansøgningen overholder alle krav i forhold til påvirkning af kategori 1, 2 og 3 natur, ligesom det vurderes, at der ikke vil ske en tilstandsændring af naturområder, der er beskyttet af naturbeskyttelseslovens § 3. Ligeledes vurderes det, at projektet ikke medfører ændringer, der påvirker eventuelle bilag IV-arter eller deres levesteder væsentligt.

11) Kommunens vurdering og begrundelse for afgørelse, § 34 stk. 1 (pkt. 1-4), stk. 2 og stk. 3

11.1. Landskabelige værdier (pkt. 1)

Ejendommen er beliggende i landzone uden for lokal- eller kommuneplanlagte områder.

Ejendommen ligger indenfor områder der er udpeget som værdifuldt landbrugsområde.



Ejendommens landskabelige forhold samt en vurdering heraf, fremgår af Miljøkonsekvensrapportens afsnit B.4. I forbindelse med ansøgningen søges der om at etablere en sygestald 19 meter fra naboskel. Sygstalden etableres mellem to eksisterende stalden som begge er lokaliseret tættere på naboskellet end 19 meter. Der søges om dispensation for afstandskravet til naboskel. Dispensationen meddeles som en del af denne miljøgodkendelse se del 1 afsnit 1.1.

Sønderborg Kommune vurderer at vurderingerne i Miljøkonsekvensrapportens afsnit B4, er fyldestgørende og at etablering af hhv. ny sygestald og klimacontainer i tilknytning til de eksisterende stalde ikke påvirker kulturarv eller landskabet negativt.

Vær opmærksom på, at tidligere stillede vilkår i forhold til beplantning, materialer og lignende skal være opfyldt.

Støder man på arkæologiske levninger under anlægsarbejdet, skal Museum Sønderjylland – Arkæologi Haderslev, Dalgade 7, 6100 Haderslev på T 65370801 eller E planer@msj.dk straks tilkaldes, og arbejdet indstilles i det omfang det berører fortidsmindet. Jævnfør museumslovens § 27.

11.2. Natur og bilag IV –arter (pkt.2)

Sønderborg Kommune vurderer, på baggrund af beskrivelserne og vurderingerne i miljøkonsekvensrapportens afsnit B.5 og D1, at ansøgningen overholder alle krav i forhold til påvirkning af kategori 1, 2 og 3 natur, ligesom det vurderes, at der ikke vil ske en tilstandsændring af naturområder, der er beskyttet af naturbeskyttelseslovens § 3. Ligeledes vurderes det, at projektet ikke medfører ændringer, der påvirker eventuelle bilag IV-arter eller deres levesteder væsentligt.

11.3. Påvirkning af jord, grundvand og overfladevand (pkt. 3)

Sønderborg Kommune vurderer, på baggrund af beskrivelserne i miljøkonsekvensrapportens afsnit B8, at ansøgningen ikke indebærer væsentlig virkning på jordarealer, jordbund eller vandforekomster i området. Det forventes vandforbruget at blive reduceret med op til 1000 m³ om året, som følge af at den biologiske luftrensning fremover vil være i drift.

11.4. Øvrige emissioner og gener (pkt.4)

Lugt for omboende

Beregningerne i husdyrgodkendelse.dk viser at alle geneafstande er overholdt. Der er ikke længere krav om luftrensning for at kunne overholde lugtgeneafstanden til nærmeste nabo. Dette skyldes at ejendommen Avnbøløstenvej 66 nu er ejet af ansøger selv, og derfor ikke længere indgår i lugtberegningerne. På den baggrund tages luftrenseren ud af drift, i forbindelse med § 16a godkendelsen af ejendommen.

Sønderborg Kommune vurderer, på baggrund af beskrivelserne i miljøkonsekvensrapportens afsnit B.6, at den ansøgte udvidelse med sygestald og klimacontainer ikke vil medføre væsentlige lugtgener i forhold til nabobeboelse.



Lys

Sønderborg Kommune vurderer, på baggrund af beskrivelserne i miljøkonsekvensrapportens afsnit B.7, at ejendommens belysning ikke vil påvirke omgivelserne negativt. Der sker ingen ændringer af belysningen i forhold til nudriften.

Støv

Sønderborg Kommune vurderer, på baggrund af beskrivelserne i miljøkonsekvensrapportens afsnit B.7, at der praktiseres BAT på støvemissioner idet foder til staldene ledes gennem lukket rørsystem og der er overbrusning i alle stalde.

Støj

Sønderborg Kommune vurderer, på baggrund af beskrivelserne i miljøkonsekvensrapportens afsnit B.7, at der praktiseres BAT på støjgener ved at lade de mest støjende aktiviteter foregå indendørs.

Godt landmandskab

Sønderborg Kommune vurderer, at BAT på godt landmandsskab og miljøledelse opnås ved at have en nødfremgangsmåde ved uheld (opdateret beredskabsplan) og dagligt opsyn med stald-, opbevarings- og foderanlæg.

Døde dyr

Sønderborg Kommune vurderer, at opbevaring af døde dyr opfylder BAT ved at pladsen er etableret med spalter i bunden og afskærmning i form af beplantning for at skærme mod solen.

Skadedyr

Sønderborg Kommune vurderer, på baggrund af beskrivelserne i miljøkonsekvensrapportens afsnit B.7, at bekæmpelsen af skadedyr er tilstrækkelig til, at der ikke er risiko for gener fra skadedyr eller menneskers sundhed.

Transporter

Sønderborg Kommune vurderer, på baggrund af beskrivelserne i miljøkonsekvensrapportens afsnit B.7, at der ikke sker ændringer i antallet af transportere i forhold til nudrift. Transporter vurderes derfor ikke at være væsentligt til gene for naboerne, i forhold til det ansøgte projekt.

Samlet vurdering

Sønderborg Kommune vurderer på baggrund af det beskrevne projekt, og de beskrevne tiltag for begrænsningen af gener og emissioner, at der ikke vil forekomme væsentlige gener for omgivelserne.

11.5. Etableringer, udvidelser og ændringer af husdyrbruget inden for de seneste 8 år (stk. 2)



8 års drift

Den gældende produktionstilladelse for 8 års siden var en § 12 miljøgodkendelse meddelt den 19. maj 2010. Godkendelsen gav tilladelse til produktion af 1.400 søer med smågrise og 42.000 smågrise 9 kg svarende til 333,16 DE. Den 20. oktober 2010 blev der meddelt et tillæg til miljøgodkendelsen. Tillægget omhandlede udelukkende valg og placering af luftrensere, samt fristforlængelse. Den tilladte produktion blev ikke berørt af tillægget.

Nudrift

Den 14. januar 2016 meddelte Sønderborg Kommune et tillæg til den eksisterende § 12 godkendelsen. Med tillægget blev det godkendt, at dyreholdet udvides til 1500 søer med 34 smågrise/årsso (9 kg) svarende til 358,68 DE. Der skete ingen bygningsmæssige ændringer i forbindelse med tillægget. I forbindelse med tillægget blev effekten af den eksisterende luftrensere ændret fra 30 – 73 %, som er luftrensersens fulde kapacitet. Der er ikke sket ændringer af produktionen siden.

11.6. Vurdering af Erhvervsmæssig nødvendighed

Sønderborg Kommune vurderer, på baggrund af beskrivelserne i miljøkonsekvensrapportens afsnit B.1, at miljøgodkendelse til at udnytte de eksisterende produktionsarealer og opførelse af en sygestald og en klimacontainer anses for at være erhvervsmæssigt nødvendigt for bedriften.

12) Indretning og drift, § 35 (pkt. 1-7)

12.1. Anvendelse af BAT (pkt. 1)

BAT er en fællesbetegnelse for teknik, som kan begrænse forurening fra stalde eller lager. Teknik, der har opnået betegnelsen BAT, er også vurderet med hensyn til miljø, økonomi (hvis nybyggeri) og dyrevelfærd.

Ejendommens BAT-redegørelse kan ses i en uddybet form i miljøkonsekvensrapportens afsnit B.9 og C.2.

Kommunens vurdering

Kommunen vurderer at de beskrevne BAT-tiltag opfylder kravet i § 35.

12.2. Udnyttelse af energi- og råvareforbruget (pkt. 2)

IE-husdyrbrug skal overholde særreglerne i kapitel 17 og dermed §§ 46 og 47, som er generel lovgivning (se afsnit 13.4). Paragraffer 46 og 47 omhandler fodringskrav og energieffektiv belysning. Der skal derfor ikke stilles vilkår til fodring og energieffektiv belysning i godkendelsen.

I forhold til vandforbrug er det et krav jf. § 36, pkt. 9, at der stilles vilkår om tilrettelæggelse af husdyrbruget og driften heraf, så vandforbruget minimeres mest muligt (se afsnit 13.6).

Kommunens vurdering



Kommunen vurderer, at BAT overholdes i forhold til energiforbruget bl.a. ved at der er undertryksventilation i alle stalde, hvilket er energibesparende i forhold til ligetryksventilation.

BAT på vandforbruget gennemføres ved, når der er installeret vandbesparende drikkevandssystemer, stalde sættes i blød forud for vask og der sker daglig inspektion af drikkevandssystemet for lækager med efterfølgende igangsætning af reparation.

BAT med hensyn til råvarer (foder, vand, hjælpemidler mv.) benyttes der ikke mere, end der er behov for. Der gennemføres E-kontrol mindst en gang i kvartalet for at fokusere på at benytte så få foderenheder og så lavt et råprotein- og fosforindhold som muligt. Desuden fasefodres på ejendommen.

12.3. Substituering af særligt skadelige eller betænkelige stoffer (pkt. 3)

Kommunens vurdering

I det landbrug kun anvender godkendte produkter og kemikalier, er det kommunens vurdering, at husdyrbruget ikke anvender skadelige stoffer der udsætter befolkningen for sundhedsfare hverken i eller ud over landets grænser.

12.4. Optimerede produktionsprocesser (pkt. 4)

Husdyrbruget oplyser i afsnit C.2 i miljøkonsekvensrapporten at:

- I løbet af dagen bliver dyr, anlæg, installationer og materiel holdt under opsyn
- Slidte dele repareres eller udskiftes løbende
- Der bliver udarbejdet en beredskabsplan som hænger tilgængelig for alle medarbejdere.
- Der bliver udarbejdet en beredskabsplan som hænger tilgængelig for alle medarbejdere.
- Der er sundhedsrådgivning af besætningen
- Der føres journal over antal dyr bortskaffet til DAKA og antal dyr til slagting
- Indlægssedler for indkøbt foder gemmes. Der udarbejdes foderplaner, og forbruget af foder registreres.
- Opgørelse over ressourceforbruget (brændstof, el, vand og foder) registreres årligt
- Der udarbejdes gødningsregnskab og mark/gødningsplaner for ejendommen
- Der er indført miljøledelse på ejendommen

Kommunens vurdering

IE-husdyrbrug skal overholde særreglerne i kapitel 17, som indeholder krav til blandt andet miljøledelse (§§ 42 og 43) og fodringskrav (§ 46), som i høj grad omhandler optimering af produktionsprocesserne på husdyrbrug i forhold til miljøet (se afsnit 13.4).



Kommunen vurderer at kravene er opfyldt hvis §§ 42, og 43 samt § 46 overholdes. Bemærk at dokumentationen skal forelægges ved tilsyn og senest sendes ind til kommunen 31. december.

12.5. Håndtering af affald (pkt. 5)

Typer af affald er beskrevet i miljøkonsekvensrapportens afsnit B.8.

Husdyrbruget skal sortere sit affald og sikre, at mest muligt affald bliver sorteret fra til genbrug, genanvendelse og anden endelig materialenyttiggørelse. Affald som ikke kan genanvendes skal håndteres som forbrændingseget, deponeringseget eller farligt affald i henhold til Sønderborg Kommunes regulativ for erhvervsaffald.

Sønderborg Kommune har indført en obligatorisk henteordning for virksomheders farlige affald (Sonfor-Kemi). Det er muligt, at benytte en privat indsamlingsordning for farligt affald, men virksomheder, der vælger en privat løsning, skal søge om fritagelse på kommunens hjemmeside. Tilmelding til Sonfor-kemis ordning for husdyrbrug skal ske på www.sonfor.dk/serviceordning/

Husdyrbruget skal håndtere sit affald efter reglerne i affaldsbekendtgørelsens og affaldsaktørbekendtgørelsen. Det betyder, at husdyrbruget skal sortere deres erhvervsaffald og aflevere det til en godkendt affaldsmottager med henblik på genbrug, genanvendelse eller anvendelse til anden endelig materialenyttiggørelse.

Ifølge affaldsbekendtgørelsen defineres erhvervsaffald egnet til materialenyttiggørelse som værende:

- Glasaffald
- Metalaffald
- Plastaffald
- Papiraffald
- Papaffald
- Træaffald
- Genanvendeligt farligt affald, herunder batterier og elektronik
- Genanvendeligt PVC-affald
- Andet affald, der er egnet til materialenyttiggørelse, fx byggeaffald og have-/parkaffald.

Husdyrbruget skal sikre en høj reel genanvendelse af affaldet og skal på anmodning fra kommunen kunne dokumentere, at affaldet bliver leveret til et godkendt affaldshåndteringsanlæg, som sikrer, at de enkelte affaldsfraktioner reelt bliver forberedt med henblik på genbrug eller genanvendt. Dokumentationen kan være fra behandlingsanlægget.

Ovenstående findes i affaldsbekendtgørelsens § 61.



Virksomheder kan aflevere affaldet til:

- Et genanvendelsesanlæg eller et anlæg, som forbereder affald til genbrug, der er registreret i Affaldsregistret.
- En indsamlingsvirksomhed, der er registreret i Affaldsregistret.
- En virksomhed, som kan undlade at lade sig registrere efter bekendtgørelse om Affaldsregistret og om godkendelse som indsamlingsvirksomhed.
- Et kommunalt behandlingsanlæg, der er registreret i Affaldsregistret.
- En kommunal genbrugsplads eller en kommunal ordning efter § 11.
- En frivillig tilbagetagningsordning, jf. bekendtgørelse om affald.

Du kan læse mere i § 24 i affaldsaktørbekendtgørelsen.

Sønderborg Kommune vurderer, at husdyrbrug kan producere farligt affald, herunder for eksempel:

- Oliefiltre
- Batterier
- Spildolie
- Pesticider
- Spraydåser
- Kanyler
- Kemikalierester
- Rester af kunstgødning
- Giftrester (også rottegift)
- Medicinrester
- Lysstofrør

Opbevaring af farligt affald kan udgøre en miljørisiko.

Der stilles vilkår til opbevaring og håndtering af affald, vilkår 28-33.

Kommunens vurdering

Affald skal håndteres som beskrevet i miljøministeriets affaldsregulering og Sønderborg Kommunes til enhver tid gældende affaldsregulativ for erhvervsaffald, og husdyrbruget skal være tilknyttet en kommunens ordning for håndtering af farligt affald eller have aftale med en anden godkendt indsamler eller behandlingsanlæg, såfremt der opstår farligt affald på husdyrbruget.



Sønderborg kommune vurderer at med overholdelse af de stillede vilkår, er kravene til anvendelse og håndtering af affald opfyldt.

12.6. Anvendelse af bedste tilgængelige rensningsteknik (pkt. 6)

Der stilles ikke vilkår om yderligere rensningsteknik, da forureningen fra husdyrbruget overholder BAT.

12.7. Forebyggelse af uheld og begrænsning af konsekvenserne (pkt. 7)

Se miljøkonsekvensrapportens afsnit D.1.

Kommunens vurdering

Kommunen vurderer på baggrund af beskrivelserne i miljøkonsekvensrapporten at kravet til forebyggelse og håndtering af uheld er opfyldt.

13) Fastsættelse af vilkår jf. § 36 (pkt 1-13)

Kommunen skal på grundlag af vurderingen efter §§ 34 og 35 fastsætte vilkår for at sikre, at udvidelsen og produktionen kan foregå uden at miljøet og omgivelserne påvirkes væsentligt. Godkendelser og tilladelser skal i alle tilfælde indeholde de vilkår, som er nævnt i nr. 1-6, og IE-husdyrbrug skal endvidere i alle tilfælde indeholde de vilkår, som er nævnt i nr. 7-13.

13.1. Produktionsarealets størrelse i m² med angivelse af dyrearter og dyretyper, staldsystemer og teknologi (pkt. 1)

Der stilles vilkår til produktionsarealerne, se vilkår 3.

13.2. Anvendelse af ammoniakreducerende virkemidler

Da der er krav om anvendelse 20 % ammoniakreducerende virkemidler i form af gyllekøling i eksisterende drægtighedsstald, stilles der vilkår 5-8 og 11-18.

13.3. Placering og udformning af ny bebyggelse (pkt. 5)

Der opføres en ny sygestald og en ny klimacontainer. Der stilles ikke vilkår hertil, idet begge stalde etableres i umiddelbar tilknytning til de eksisterende stalde. Der er givet en dispensation til sygestalden i forhold til afstand til skel, se del 1 afsnit 1.1.

13.4. Transporter (pkt. 7)

Ejendommen er placeret således at transporter vurderes til ikke at være til væsentlig gene for de omkringboende. Sønderborg Kommune er ikke bekendt med at der har været klager over transporter fra ejendommen. Der stilles ikke yderligere vilkår til transport.

13.5. Tiltag der reducerer produktionen af spildevand (pkt. 8)

Der stilles vilkår til at vask af maskiner m.m. skal foregå på støbt plads for at begrænse forureningen vilkår 27.



13.6. Vandforbrug (pkt. 9)

Kommunen er efter § 36, stk. 1, nr. 9 forpligtet til at stille vilkår om, at IE-husdyrbruget drives og indrettes på en sådan måde, at vandforbruget minimeres mest muligt med henblik på at reducere mængden af spildevand.

Bestemmelsen giver ikke kommunen hjemmel til at stille vilkår om maksimalt vandforbrug. Kommunen skal derimod vurdere, om der er mulighed for anlægs- eller driftsmæssige optimeringer, der kan minimere vandforbruget, eller om der konkret kan fastsættes vilkår, der understøtter dette. Det kunne f.eks. være i forhold til drikkevandssystemer, rengøringsmetoder mv.

Der er tale om en konkret vurdering, der i nogle tilfælde kan føre til, at andre saglige hensyn til f.eks. arbejdsmiljø og effektivitet betyder, at kommunen stiller vilkår om en mindre vandbesparende løsning. Kommunen vil således som led i almindelig sagsoplysning skulle spørge ansøger om baggrunden for evt. valgte løsninger og bl.a. på den baggrund vurdere muligheden for at anvende andre vandbesparende tiltag.

Det fremgår af tabellen i afsnit B.8 i miljøkonsekvensrapporten at det forventede vandforbrug er ca. er 14.000 m³ årligt.

Kommunens vurdering

Sønderborg Kommune vurderer at der er anvendt vandbesparende teknikker i form af at der benyttes højtryksrensere ved rengøring og der er vandbesparende drikkevandssystemer i staldene.

Der stilles vilkår til årlig registrering af vandforbruget, og hvis husdyrbrugets vandforbrug har væsentlige udsving, skal ejer kunne redegøre for hvilke vandbesparende tiltag der er mulige, og hvilke han agter at gennemføre, med henblik på at optimere vandforbruget – vilkår 4 og 19.

13.7. Brug af teknologi (pkt. 10)

Der stilles vilkår til brug af gyllekøling – vilkår 5-8 og 11-18.

Kommunens vurdering

Sønderborg Kommune vurderer samlet set, med baggrund i de enkelte redegørelser for BAT i miljøkonsekvensrapporten, at ejendommen kan drives uden yderligere teknologi. Ejendommen lever op til niveauet for BAT, for en ejendom med den pågældende husdyrproduktion og størrelse, med de vilkår som i øvrigt er stillet i relation til BAT.

Det vurderes, at der på nuværende tidspunkt ikke er baggrund for at stille vilkår om yderligere indførelse af bedst tilgængelig teknologi.

13.8. Regelmæssig vedligeholdelse og overvågning (pkt. 11)

IE-husdyrbrug skal overholde særreglerne i kapitel 17 og dermed § 44, som er generel lovgivning (se afsnit 13.3). Der skal derfor ikke stilles vilkår til regelmæssig vedligeholdelse og overvågning godkendelsen.



13.9. Ophør af driften (pkt. 12)

IE-husdyrbrug skal overholde særreglerne i kapitel 17 og dermed § 51, som er generel lovgivning (se afsnit 13.8). Der skal derfor ikke stilles vilkår til ophør af drift i godkendelser.

13.10. Anvendelse, fremstilling og frigivelse af relevante farlige stoffer i forbindelse med husdyrproduktionen (pkt. 13)

Sønderborg Kommune har ikke kendskab til aktiviteter, som tidligere kunne have medført forurening af jord og grundvand på husdyrbruget.

På grundlag af de foreliggende oplysninger vurderer Sønderborg Kommune, at der ikke foreligger en væsentlig risiko for forurening af jord og grundvand fra husdyrbruget.

14) Særregler for IE-husdyrbrug jf. kapitel 17

14.1. Miljøledelse § 42

IE-husdyrbrug skal have et miljøledelsessystem, der opfylder betingelserne i stk. 2. Stk. 2:

- Formulere en miljøpolitik med afsæt i husdyrbrugets miljøforhold,
- Fastsætte miljømål,
- Udarbejde handlingsplan for det eller de fastsatte miljømål,
- Minimum 1 gang årligt evaluerer miljømedarbejdet og om nødvendigt foretage justeringer af mål og handlingsplaner og
- Minimum 1 gang årligt gennemgår miljøledelsessystemet.

Stk. 3: IE-husdyrbruget skal kunne dokumentere, at der gennemføres og overholdes et miljøledelsessystem i overensstemmelse med de krav, der er nævnt i stk. 2, nr. 1 – 5, f.eks. digitalt eller i form af dokumenter. Dokumentation skal opbevares i 5 år og kunne forevises på forlangende i forbindelse med tilsyn.

14.2. Miljøledelse – oplæring af personale § 43

IE-husdyrbrug skal oplære personale, hvad angår:

- Relevant lovgivning
- Transport og udbringning af husdyrgødning
- Planlægning af aktiviteter
- Beredskabsplanlægning og –styring
- Reparation og vedligeholdelse af udstyr



Jf. stk. 2 skal IE-husdyrbruget udarbejde oplæringsmateriale, der angår de forhold der følger af ovenstående punkter. Materialet skal være tilgængelige for personalet og opdateres løbende. Oplæringsmaterialet skal kunne fremvises på forlangende til tilsynsmyndigheden.

14.3. Plan for regelmæssig kontrol, reparation, vedligeholdelse og beredskab § 44

IE-husdyrbrug skal overholde særreglerne i kapitel 17 og dermed § 44, som er generel lovgivning. Der skal derfor ikke stilles vilkår til regelmæssig vedligeholdelse og overvågning i godkendelser.

IE-husdyrbrug skal udarbejde og følge en plan for kontrol, reparation og vedligeholdelse af husdyrbruget inkl. materiel, herunder med henblik på at forebygge uheld, og beredskab for håndtering af uventede emissioner og hændelser. Planen skal som minimum opfylde følgende betingelser:

- Plan for regelmæssig kontrol, reparation og vedligeholdelse
- Gyllebeholdere (for tegn på skader, nedbrydning eller utætheder)
- Gyllepumper, -miksere, -separatorer og –spredere.
- Forsyningssystemer til vand og foder
- Varme-, køle- og ventilationssystemer samt temperaturfølere, herunder optimeret styring heraf
- Siloer og transportudstyr (f.eks. ventiler og rør)
- Luftrensningssystemer (f.eks. ved regelmæssige inspektioner)
- Udstyr til drikkevand, herunder skal behovet for regelmæssig indstilling vurderes og frekvensen for løbende indstilling i så fald fastsættes i planen
- Maskiner til udbringning af husdyrgødning samt doseringsmekanisme- eller dyse, som begge skal være i god stand

Beredskabsplan:

- En plan over husdyrbruget med angivelse af drænsystemer og vandkilder og spildevandskilder
 - Handlingsplan for håndtering af visse potentielle hændelser (f.eks. brande, utætte og kollapsede gyllebeholdere, ukontrolleret afstrømning af møddinger og olieudslip)
 - Tilgængeligt udstyr til håndtering af forureningsulykker (f.eks. udstyr til tilstopning af drænrør og opdæmning af grøfter samt olieopsugning, absorberingsmåtter eller ruller til olieudslip)
- Kontrol, reparation og vedligeholdelse skal ske regelmæssig. Kontrol af gyllebeholdere skal som minimum gennemføres én gang årligt jf. punkt 1)

Den årlige kontrol af gyllebeholdere erstatter ikke den lovpligtige 10 årsbeholderkontrol.



IE-husdyrbruget skal kunne dokumentere, at planen følges ved at føre logbog over gennemførte kontroller. Dokumentationen skal opbevares i 5 år og kunne forevises til tilsynsmyndigheden på forlangende.

14.4. Fodringskrav § 46 og energieffektiv belysning § 47

IE-husdyrbrug skal overholde særreglerne i kapitel 17 og dermed §§ 46 og 47, som er generel lovgivning. Paragraf 46 og paragraf 47 omhandler fodringskrav og energieffektiv belysning. Der skal derfor ikke sættes vilkår til fodring og energieffektiv belysning i godkendelser.

I forhold til vandforbrug er det et krav jf. § 36, pkt. 9, at der stilles vilkår om tilrettelæggelse af husdyrbruget og driften heraf, så vandforbruget minimeres mest muligt både ved nye godkendelser og ved revurdering.

Fodringskrav

Kvælstof

IE-husdyrbrug skal for at reducere den samlede mængde kvælstof, der udskilles, som minimum enten anvende fasefodring tilpasset dyrenes behov i produktionsperioden, reducere indholdet af råprotein ved hjælp af en god aminosyrebalance, eller ved at bruge et eller flere fodertilsætningsstoffer, som nedsætter den samlede mængde kvælstof, der udskilles og er tilladt i henhold til EU forordning om fodertilsætningsstoffer. En god aminosyrebalance og lavt indhold af råprotein kan opnås ved at kombinere fodermidler, hvor aminosyreprofilen supplerer hinanden og/eller ved at tilsætte frie essentielle aminosyrer til foder med lavt indhold af råprotein. IE-husdyrbruget kan anvende en kombination af de nævnte teknikker.

Fosfor

IE-husdyrbrug skal for at reducere den samlede mængde fosfor, der udskilles, som minimum anvende enten fasefodring tilpasset dyrenes behov i produktionsperioden, et eller flere fodertilsætningsstoffer som nedsætter den samlede mængde fosfor der udskilles (f.eks. fytase) og tilladt i henhold til EU forordning om fodertilsætningsstoffer eller let fordøjeligt uorganisk fosfat som f.eks. monocalciumfosfat i stedet for mindre fordøjelige fosforkilder. IE-husdyrbruget kan også anvende en kombination af de nævnte teknikker.

IE-husdyrbruget skal kunne dokumentere anvendelse af fodring eller fodringsteknikker som nævnt ovenfor. Dokumentationen skal opbevares i 5 år og kunne forevises tilsynsmyndigheden på forlangende.

Energieffektiv belysning § 47

IE-husdyrbrug er forpligtet til at anvende energieffektiv belysning i overensstemmelse med reglerne i det til enhver tid gældende bygningsreglement.



Kravet indtræder ved ændring eller udskiftning af eksisterende belysningsystem eller belysningsanlæg.

IE-husdyrbrugene skal opbevare fakturaer for gennemførte udskiftninger i 5 år og kunne forvises tilsynsmyndigheden på forlangende.

14.5. Støvemissioner fra staldanlæg § 48

IE-husdyrbrug skal for at reducere støvemissioner fra staldanlæg enten reducere støvproduktionen fra foder og strøelse, anvende en metode til at binde støv i staldanlæggene eller behandle afgangsluft fra staldanlæggene ved hjælp af et luftrensningssystem.

14.6. Overholdelse af vilkår og krav § 49

Den som er ansvarlig for et IE-husdyrbrug, underretter straks kommunalbestyrelsen ved manglende overholdelse af godkendelsesvilkår samt de umiddelbart bindende krav til indretning og drift, IE-brug og årlig indberetning, og træffer straks de nødvendige foranstaltninger for at sikre, at vilkårene og kravene overholdes.

14.7. Årlig indberetning til kommune § 50

IE-husdyrbrug skal engang årligt indsende følgende dokumenter til kommunen:

- Logbøger for eventuel miljøteknologi
- Dokumentation for miljøledelsessystem (§ 42)
- Logbog over gennemførte kontroller (§44)
- Dokumentation for overholdelse af fodringskravet (§ 46)

IE-husdyrbrug skal hvert år senest den 31. december indsende informationer til kommunen. Informationerne skal være for det forudgående kalenderår og sendes samlet til kommunen (1. gang 31. december 2021).

14.8. Ophør § 51

IE-husdyrbrug skal overholde særreglerne i kapitel 17 og dermed § 51, som er generel lovgivning. Der skal derfor ikke stilles vilkår til ophør af drift i godkendelsen.

Ved ophør af aktiviteter på IE-husdyrbrug gælder kapitel 4b i lov om forurennet jord.

Ved ophør forstås:

- Ophør af alle aktiviteter på IE-husdyrbruget
- Når et IE-husdyrbrug har meddelt kommunen, at kapaciteten eller udnyttelsen af kapaciteten permanent nedsættes til under stipladsgrænserne i § 16 a, stk. 2, i husdyrbrugloven
- Situationer omfattet af § 59 a, stk. 2 husdyrbrugloven, når godkendelsen er bortfaldet helt eller for den del, der ligger over stipladsgrænserne i § 16 a, stk. 2 i husdyrbrugloven



IE-husdyrbrug skal senest 4 uger efter driftsophør anmelde dette til kommunen med en beskrivelse af ophøret og en eventuel jordforurening til vurdering efter § 38 k, stk. 1, i lov om forurennet jord. Vurderingen skal indeholde en risikovurdering med hensyn til menneskers sundhed og miljøet. Viser risikovurderingen, at det ikke kan afvises, at forureningen udgør en væsentlig risiko for menneskers sundhed eller miljøet, skal vurderingen ligeledes indeholde en beskrivelse til foranstaltninger, der sikrer, at forureningen ikke udgør en sådan risiko.

15) Samlet vurdering

På baggrund af de stillede vilkår og ovenstående begrundelse for og særkender på husdyrbruget er det Sønderborg Kommunes samlede vurdering, at det ansøgte projekt overholder anvendelse af den bedste tilgængelige teknik (BAT), og at projektet ikke indebærer væsentlige indvirkninger på miljøet, herunder i forhold til omgivelsernes sårbarhed og kvalitet, i forhold til navnlig:

- Landskabelige værdier
- Natur med dens bestande af vilde planter og dyr og deres levesteder, herunder områder, der er beskyttet mod tilstandsændringer eller fredet udpeget som internationalt naturbeskyttelsesområde eller udpeget som særlig sårbart over for næringsstofpåvirkning
- Jord, grundvand og overfladevand
- Lugt-, Ammoniak-, støj-, rystelser-, støv-, flue-, transport-, og lysgener, uhygiejniske forhold, affaldsproduktion mv

16) Offentliggørelse, klagevejledning og underretning

Ansøgning om miljøgodkendelse har været offentlig annonceret i uge 19 på Sønderborg Kommunes hjemmeside for at informere offentligheden om ansøgningen og tidligt inddrage denne i beslutningsprocessen.

Miljøgodkendelsen er meddelt den 19-11-2021.

16.1. Partshøring

Et resume og et link til udkast til miljøgodkendelse blev den 18-10-2021 udsendt til høring hos naboer (ejere og beboer) inden for konsekvensområdet for lugt (762 m) og skønnede parter i sagen, ansøger selv og ansøgers konsulent.

Der var frist til afgivelse af bemærkninger på 30 dage frem til og med den 17. november 2021. Partshøringen gav et høringssvar vedr. tung trafik.



16.2. Behandling af høringssvar

I høringsperioden indkom der et høringssvar som kan ses nedenfor. Høringssvaret er skrevet med kursiv.

Høringssvar: Jeg er ikke positiv overfor tiltag, der potentielt kan føre til mere trafik forbi mine 2 ejendomme på Avnbøløstenvej 43 og 45, Der kommer i forvejen mange store lastbiler med i gylle, foder og grise mm forbi mine ejendomme... Og dertil mange meget store traktorer! Som jeg også mener til tider kører for stækt!

Btw hvem kan man ellers skrive til for at få gjort opmærksom på den stigende mængde tung trafik på Avnbøløstenvej?

Sønderborg kommune har følgende bemærkning til høringssvaret:

Trafik på offentlig vej reguleres af vejloven. Er der problemer med vejens stand, skal der rettes henvendelse til Sønderborg kommunes afdeling for Projekt og Anlæg som er vejmyndighed.

Husdyrloven giver kun hjemmel til at regulere trafikken internt på ejendommen, dvs. udelukkende til - og frakørselsveje på matriklen.

Med godkendelsen bliver der godkendt en sygestald og en klimacontainer til smågrise, som ved fravæning har brug for ekstra pasning. Der sker altså ingen udvidelse af den nuværende produktion, men der er udelukkende tale om velfærdstiltag i produktionen, for at sikre en mere stabil produktion. Den ansøgte miljøgodkendelse resulterer derfor ikke i øget tung trafik i forhold til den nuværende produktion.

Sønderborg Kommune vurderer på baggrund af ovenstående, at der ikke skal stilles yderligere vilkår til transport internt på ejendommen.

16.3. Annoncering af afgørelse

Miljøgodkendelsen efter husdyrbrugloven er offentliggjort på Sønderborg Kommunes hjemmeside www.sonderborgkommune.dk den 18. november 2021. Der er efterfølgende orienteret kort herom i Sønderborg Ugeavis.

16.4. Klagevejledning

Revurdering Afgørelsen kan påklages til Miljø- og Fødevareklagenævnet af ansøgeren, klageberettigede myndigheder og organisationer samt enhver, der har en væsentlig, individuel interesse i sagens udfald, jf. husdyrbruglovens § 76.

Hvis du ønsker at klage over denne afgørelse, kan du klage til Miljø- og Fødevareklagenævnet. Du klager via Klageportalen, som du finder et link til på forsiden af <https://naevneneshus.dk/>

Klageportalen ligger på www.borger.dk og www.virk.dk. Du logger på www.borger.dk eller www.virk.dk, ligesom du plejer, typisk med NEM-ID.

Klagen sendes gennem Klageportalen til Sønderborg Kommune. En klage er indgivet, når den er tilgængelig for myndigheden i Klageportalen. Når du klager, skal du som privatperson betale et gebyr på 900 kr. For virksomheder og organisationers vedkommende er gebyret på 1.800 kr. Du betaler gebyret med betalingskort i klageportalen. Klagenævnet skal som



udgangspunkt afvise en klage, der kommer uden om Klageportalen, hvis der ikke er særlige grunde til det. Hvis du ønsker at blive fritaget for at bruge Klageportalen, skal du sende en begrundet anmodning til Sønderborg Kommune.

Sønderborg Kommune videresender herefter anmodningen til klagenævnet, som træffer afgørelsen om, hvorvidt din anmodning kan imødekommes.

Klagen skal være modtaget inden klagefristens udløb den 17-12-2021.

En klage er indgivet, når den er tilgængelig for Sønderborg Kommune i klageportalen.

Sønderborg Kommune kan oplyse, at det af husdyrbrugloven § 81, stk. 1 fremgår, at en klage ikke har opsættende virkning, med mindre Miljø- og Fødevarerklagenævnet bestemmer andet. Hvis du påbegynder udnyttelse af miljøgodkendelsen inden klagefristens udløb, er det på egen regning og risiko.

Når Sønderborg Kommune modtager en klage, underretter kommunen straks ansøger om klagen.

Der er ifølge offentlighedsloven ret til aktindsigt i alle dokumenter, der vedrører sagen.

16.5. Civilt søgsmål

Søgsmål til prøvelse af afgørelsen skal jf. § 90 i lov om husdyrbrug og anvendelse af gødning m.v., jf. lovbek. nr. 520 af 01/05/2019 være anlagt inden 6 måneder efter, at afgørelsen er meddelt.

Kommunens bilag

Versionshistorik

Version

4 (Ansøger) ▾
Afstandsmarkører ^
Slettede
 Skel - Naboskel
Anmelderobjekter ^
Tilføjede
 Fortank - Driftsbygning, 56,5 kvm



Version

3 (Ansøger)



Naturpunkt



Tilføjede

Havedam - Kategori 3, ruhed: Vand

Version

2 (Ansøger)



Staldbygninger



Slettede

Klimastald 2 - drifter (ansøgt drift, nudrift, 8 års drift), 2795,4 kvm

Produktionsarealer



Slettede

Id: 367802 (stald: Klimastald 2) - ansøgt drift, "slettet", 2100,0 kvm

17) Kommunens bilag

Situationsplan

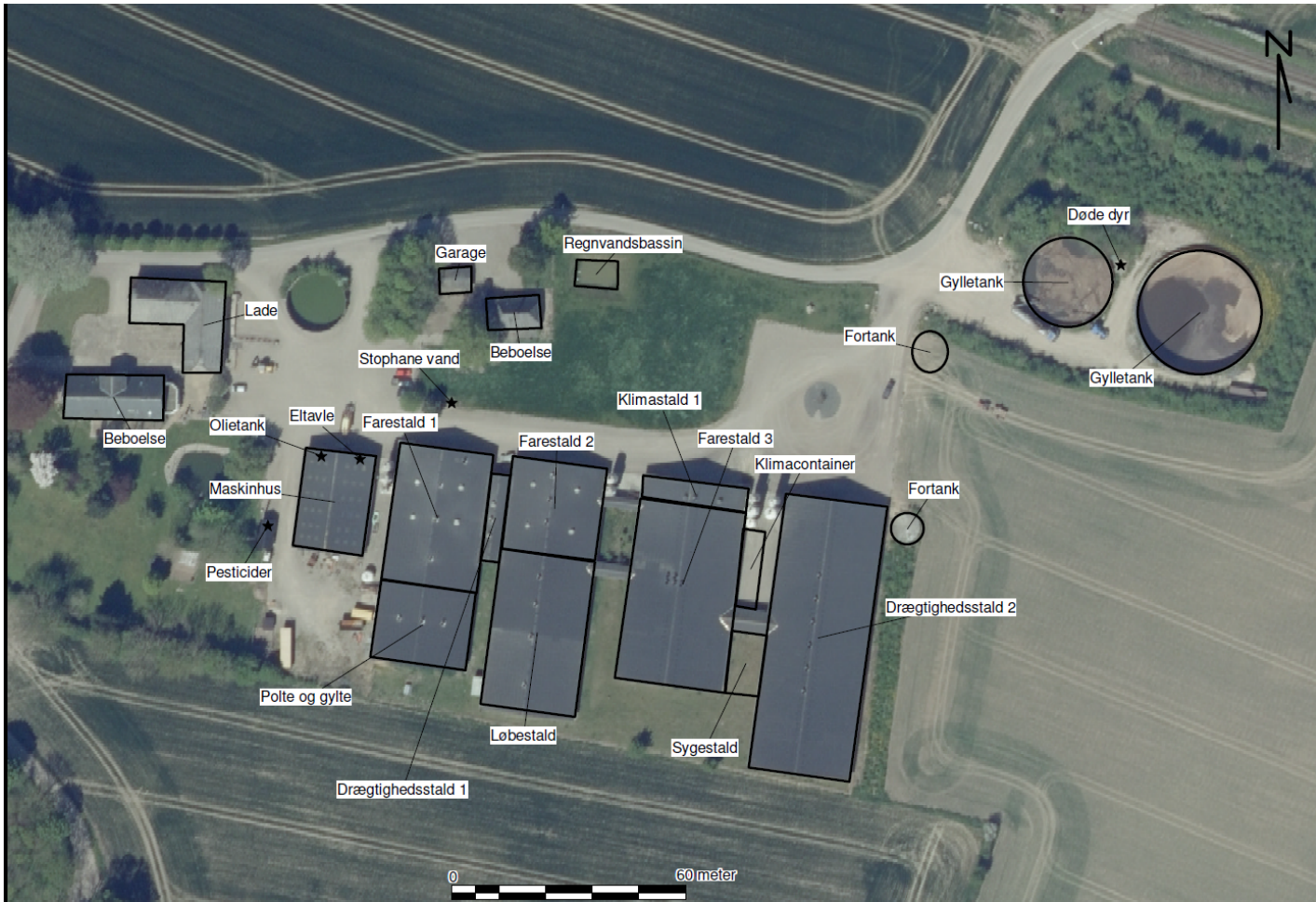

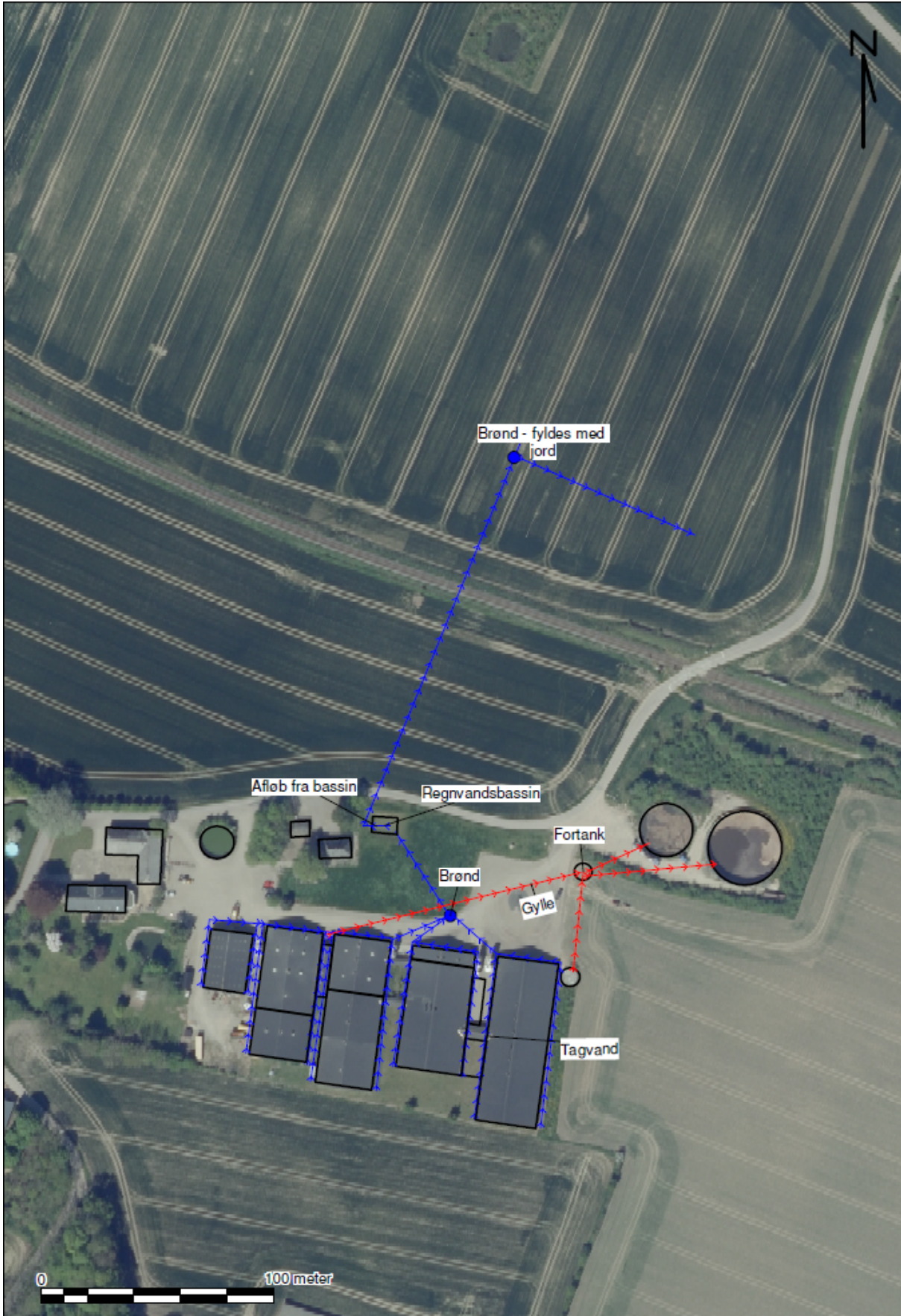

Afløbsplan
Dato: 28.05.2021
Initialer: ANTN

DEL 3 - MILJØKONSEKVENSRAPPORT

Ansøger har indsendt en ansøgning om miljøgodkendelse med tilhørende bilag. MKR er udarbejdet af miljørådgiver Jakob Altenborg, Miljø og Natur.

Sønderborg Kommune vurderer, at de oplysninger, som ansøger har fremlagt i MKR, er fuldstændige og af tilstrækkelig høj kvalitet.

Ansøgningsmaterialet indeholder MKR og flere bilag.

Ansøgning om miljøgodkendelse for

soholdet

Avnbøløstenvej 69

6400 Sønderborg

Datablad

Ansøger og ejer	Lorens Peter Lorenzen Avnbøløstenvej 69 6400 Sønderborg Mail: tingvejgaard@gmail.com
	Kontaktperson på miljø sagen: Lorens Peter Lorenzen Mobil: 2325 6952 Mail: tingvejgaard@gmail.com
Husdyrbrugets adresse	Avnbøløstenvej 69, 6400 Sønderborg
CVR-nummer	10633370
CHR-nummer	49231
Kommune	Sønderborg Kommune
Ejendomsnummer	5400014392
Matrikel-nr.	11c, Stenderup, Nybøl m.fl.
Andre husdyrbrug drevet af ansøger	Åbenråvej 162
Biaktiviteter	Ingen
Ansøgningsskema	223852
Konsulent	Miljø & Natur Landbrugsrådgivning – CVR 25914562 Jakob Altenborg Cand.Scient i biologi. jakob@miljoeognatur.dk , mobil 26259791 Byrumvej 30, 9940 Læsø
Ansøgning indsendt	11-12-2020

Forord

Miljøkonsekvensrapport

Denne rapport beskriver de miljømæssige konsekvenser ved det ansøgte projekt på Avnbøløstenvej 69. Det ansøgte omfatter dyrehold i eksisterende stalde samt etablering af ny sygestald og klimacontainer på 239 m².

Rapporten er en miljøkonsekvensrapport. Rapporten behandler de potentielle væsentlige miljøpåvirkninger.

Rapporten indeholder en beskrivelse og vurdering af den sandsynlige væsentlige indvirkning på miljøet, som det ansøgte vurderes at medføre. Rapporten danner grundlaget for kommunens afgørelse om miljøgodkendelse for ejendommen.

Ikke teknisk resumé

Ansøger (ejer) søger om den fleksibilitet, der ligger i at komme over på stipladsmodellen på Avnbøløstenevej 69, 6400 Sønderborg. Der skal opføres to mindre bygninger i form af sygestald og klimacontainer på tilsammen 239 m².

Fleksibiliteten ved den nye godkendelsesordning består i at det er valgfrit hvor mange dyr der produceres og til hvilken vægt de produceres, så længe at produktionen overholder dyrevelfærdsreglerne.

Ejendommen er beliggende i udkanten af Avnbøløsten, ca. 1 km sydøst for Ullerup og Avnbøl som er de nærmeste byzoner i området. Der er ca. 850 m til nærmeste samlede bebyggelse – Avnbøl. Nærmeste nabo ligger i en afstand af ca. 200 m.

Lugtemissionerne i forhold til enkelt bolig (nabo), samlet bebyggelse og byzone er overholdt.

Der er i godkendelsen beskrevet forhold som støv, skadedyr, affald, lys og indkørselsforhold og hvorledes man vil sikre, at det ikke giver problemer i forhold til omkringboende. Der er tale om udvidelse af produktionen i forhold til den nuværende produktion, men i forhold til de hensyn der tages i forhold til naboer og miljø, skønnes det ikke at give anledning til øgede gener for omkringboende.

Fleksibiliteten giver mulighed for at kunne udnytte staldanlægget optimalt, og producere det antal grise anlægget giver mulighed for.

Beregningerne er foretaget, så der tages højde for de værste tænkelige emissioner af ammoniak og lugt ved evt. ændringer i staldene. For husdyrbruget er der krav om at anvende den bedst tilgængelige teknik i forhold til at begrænse ammoniakfordampningen. Dette er i lovgivningen omsat til et bestemt krav til mængden af ammoniak, der må komme fra husdyrbruget.

Beregningerne viser, at hverken natur beskyttet efter danske nationale regler eller efter EU-regler, vil modtage mere ammoniak end de grænser, der er sat herfor i lovgivningen. Grænserne er langt fra nået.

Datablad.....	2
Forord	3
Ikke teknisk resumé	4
B. Oplysninger om husdyrbruget og det ansøgte	7
Tidligere godkendelser.....	7
Biaktiviteter.....	7
B.1 Indretning og drift af anlæg mm.....	7
Opbevaring og håndtering af husdyrgødning.....	8
B.2 Anlægsarbejder, bygningsændringer mm.	8
B.3 Forhold til andre husdyrbrug.....	9
B.4 Beliggenhed og omgivelser	9
Landskabs og planmæssige forhold	10
B.5 Ammoniakemission	12
Natur	12
B.6 Lugtemission	14
B.7 Emissioner og genepåvirkninger	15
Støj.....	16
Rystelser	16
Lys.....	17
Fluer og skadedyr	17
Støv.....	18
Transport.....	18
Egenkontrol.....	19
Risici og håndtering.....	20
B.8 Affaldsproduktion og ressourceforbrug.....	21
Fast affald	22
Døde dyr	23
Spildevandsmængde	23
Energiforbrug	24
Vandforbrug	24
Reststoffer.....	25
Foder.....	25
B.9 Valg af BAT	26
B.10 Grænseoverskridende virkninger	26
IE-husdyrbrug	26
C.1 Foranstaltninger ved ophør	26
C.2 Anvendelse af BAT råvarer, energi, vand og management	27
Management	27
BAT energi.....	28

BAT vand	29
BAT – råvarer	29
Samlet BAT-vurdering	29
C.3 Ikke teknisk resume af væsentlige alternativer	30
Miljøkonsekvensrapport	31
D.1-a Udformning, dimensioner mm.	31
D.1-b Forventede indvirkning på miljøet	31
Vandmiljø	32
Natur	32
Naboer/lugt.....	32
D.1-c Særkender.....	32
Risici og håndtering.....	33
Beskrivelse af risikominimering/BAT	34
D.1-d Væsentlige alternativer	34
Samlet vurdering af miljøkonsekvensrapporten	35
D.3 Kompetente ekspert	35

B. Oplysninger om husdyrbruget og det ansøgte

Tidligere godkendelser

- 19. maj 2010 – Miljøgodkendelse
- 20. okt 2010 – Tillæg til godkendelse
- 14. jan 2016 – Tillæg til godkendelse

Biaktiviteter

Ingen biaktiviteter

B.1 Indretning og drift af anlæg mm.

Der er tale om en ejendom med søer og produktion af smågrise. Produktionsarealet udgør samlet 5064 m² nettoareal til grise. Alle stalde er indrettet med delvist spaltegulv.

De enkelte staldafsnit er opdelt og opmålt efter om afsnittet er adskilt forureningsmæssigt fra andre afsnit. Herefter er anvendt staldenes nettoareal. Nettoarealerne er beregnet ved at udregne størrelsen på en sti og derefter beregne det samlede stiareal. Denne metode vurderes at give det mest korrekte nettoareal. I den nye klimacontainer og sygestalden er anvendt bruttoareal.

Nedenstående skema viser nettoarealet.

Stald navn	Dyretype og staldsystem	Stimål	Stiareal (m ²)	Antal stier	Areal ansøgt (m ²)	Areal Nudrift (m ²)	Areal 8-årsdrift (m ²)
Drægtighedsstald	Søer Delvist spaltegulv	2,6*4,85	12,61	6	76	76	76
Drægtighedsstald 2	Søer Delvist spaltegulv	25*69,5		1	1738	1738	1738
Løbestald	Søer Delvist spaltegulv	21*3,12 21*5,44 21*6,72	65,52 114,24 141,12	2 2 3	131 228 423	131 228 423	131 228 423
Farestald 1	Søer Delvist spaltegulv	1,5*2,52	3,78	140	529	529	529
Farestald 2	Søer Delvist spaltegulv	1,5*2,52	3,78	98	371	371	371
Farestald 3	Søer Delvist spaltegulv	2,72*1,7	4,624	182	842	842	842
Polte og gylte	Søer Delvist spaltegulv	21,2*3,69 21,2*12,17 23,2*2			78 258 46	78 258 46	78 258 46
Klimastald 1	Smågrise 2-klimastald	15,84*3,295	52,19	2	104	104	104
Klimacontainer *)	Smågrise Delvist spaltegulv				99	-	-
Sygestald *)	Søer				140	-	-

	Delvist spaltegulv						
--	--------------------	--	--	--	--	--	--

* Bruttoareal

Opbevaring og håndtering af husdyrgødning

Gyllebeholder er etableret således at bund og vægge er tætte, og den kan modstå mekaniske, termiske og kemiske påvirkninger. Gyllebeholder tømmes regelmæssigt af hensyn til vedligeholdelse og inspektion. Gyllebeholderne er overdækkede.

Gyllevognene vil fyldes med sugestuds. Herved elimineres mulighederne for gyllespild i forbindelse med pumpefejl og påfyldning af gyllevogn. Anvendelse af sugestuds betragtes som den mest miljøforsvarlige måde at fylde gyllevognen.

Samlet vurderes gylleopbevaringen at leve op til BAT

Der er en samlet opbevaringskapacitet på ejendommen på 5700 m³, som udgøres af to gyllebeholdere på 1700 og 4000 m³. Den mindste gyllebeholder skal ikke længere anvendes. Hertil kommer ledig kapacitet på Åbenråvej 162. Der er 500 m³ ledig på Åbenråvej. Biogasanlægget aftager 1000 m³ der videreformidles. Det vurderes ud fra normtal 2020, at der under normale forhold produceres ca. 9.500 m³ husdyrgødning på ejendommen, og der således tilstrækkelig opbevaringskapacitet på ejendommen når udvidelse er foretaget. Beregningen er foretaget med udgangspunkt i 1500 søer. Der er aftale om afsætning til biogasanlæg.

Vurdering

Samlet vurderes gylleopbevaringen og håndteringen af gylle at leve op til BAT, herunder følges generel lovgivning på området.

Med baggrund i aftalen med biogasanlægget vurderes ejendommen at kunne leve op til kravet om 9 mdr. opbevaringskapacitet. Alt husdyrgødningen afsættes til biogasanlæg og i den forbindelse formidler biogasanlægget en del af husdyrgødningen til andre aftagere.

Ligeledes vurderes bygningerne størrelse og indretning at leve op til kravene til hold af søer.

Erhvervsmæssigt nødvendigt

Der er tale om en produktion af smågrise med salg af 7 kg's grise. Produktionen er derfor meget afhængig af faste aftagere af grisene, og den ansøgte klimacontainer og syge vil give bedre muligheder for at optimere produktionen økonomisk. Sygestalden er et lovkrav og derfor er den erhvervsmæssig nødvendig. Det er derfor erhvervsmæssig nødvendigt for produktionen at etablere det ansøgte.

B.2 Anlægsarbejder, bygningsændringer mm.

Der skal opføres en mindre sygestald på 140 m² og en klimacontainer på op til 99 m². Der skal desuden etableres ny fortank på 99 m³.

Placeringen af bebyggelse fremgår af kortmaterialet i husdyrgodkendelse.dk, samt af indsendte situationsplan.

B.3 Forhold til andre husdyrbrug

Anlægget er hverken teknisk, forureningsmæssigt eller driftsmæssigt forbundet med andre husdyrbrug.

Der er på den samlede bedrift yderligere 1 ejendom med opdræt af grise. De to ejendomme drives særskilt og der er ingen teknisk, forureningsmæssig eller driftsmæssig forbindelse mellem ejendommene. Den anden ejendom er beliggende Åbenråvej 162, 6400 Sønderborg.

B.4 Beliggenhed og omgivelser

I husdyrgodkendelse.dk er angivet afstande til naboer, skel, vej mm. jf. husdyrlovens §§ 6, 7 og § 8.

Afstande § 6

Område	Afstand	Beskrivelse	Afstandskrav
Eksisterende eller ifølge kommuneplanens fremtidige byzone eller sommerhusområde	1017 m	Ullerup	50 m
Område i landzone, der i lokalplan er udlagt til boligformål, blandet bolig og erhvervsformål eller med henblik på beboelse, institutioner, rekreative formål og lign.	1632 m	Industriområde mod nord	50 m
Nabobeboelse	265 m	Avnbøløstelvej 67	50 m

Afstande § 8: Afstandskravene er vurderet i husdyrgodkendelse.dk. Såfremt at afstandskravet ikke er overholdt vil der være en beskrivelse af hvorfor, men i de tilfælde hvor afstandskravene er overholdt vurderes det ikke at være nødvendigt med yderligere beskrivelse.

Nærmeste...	Afstand meter	Afstandskrav	Afstandskrav overholdes	Beskrivelse
Enkelt vandindvindingsanlæg	517	25 m	Ja	
Fælles vandindvindingsanlæg	1237	50 m	Ja	
Vandløb	553	15 m	Ja	
Dræn	➤ 15	15 m	Ja	
Sø	328	15 m	Ja	
Privat fælles vej/ offentlig vej	24	15 m	Ja	
Levnedsmiddelvirksomhed	>25	25 m	Ja	

Beboelse på samme ejendom	43	15 m	Ja	
Naboskel	19	30 m	Nej	Dispensation søges

Afstandene i § 8 er kun gældende for nye anlæg eller i forbindelse med udvidelser/ændringer, som medfører en forøget forurening.

Afstand til skel

Den nye sygestald der ønskes opført mellem farestald 3 og drægtighedsstald 2 kan ikke overholde afstandskravet til skel. Alle stalde på ejendommen er placeret således at der er mellem 2 og 20 meter til skel. Generelt er det et krav at for at der kan gives en dispensation for afstand til skel skal alle alternative placering på ejendommen være vurderet. Sygestalden er en stald på 140 m² som placeres i forbindelse med gangen mellem de to stalde. Det er ikke muligt at placere stalden på nord siden af gangen, da der her skal etableres en klimacontainer. Det er i forbindelse med de to nævnte stalde at der mangler sygestier. Derfor er det ikke reelt at vurdere placeringer andre steder på ejendommen, da de syge dyr dermed skal passere øvrige stalde. Eneste alternative placering vil derfor være på østsiden af drægtighedsstald 2. Hvilket dog vil betyde at syge dyr fra farestald 3 skal igennem drægtighedsstald 2, hvilket ikke ønskeligt, og heller ikke muligt på grund af indretning af drægtighedsstalden. Samlet vurderes der ikke at være væsentlige reelle alternative placeringer som både tilgodeser ønsket om en sygestald der kan anvendes til syge dyr fra begge stalde og samtidigt overholder afstanden til skel. Derfor kan der gives dispensation for afstand til skel. Dispensationen søges hermed.

Nærmeste sårbare natur er ligeledes angivet i husdyrgodkendelse.dk.

Afstande til nærmeste naturområder er følgende:

Naturkategori	Afstand meter	Beskrivelse	§7 afstand overholdt
Kategori 1 natur	4831	Habitat natur	Ja (mindst 10 m)
Kategori 2 natur	2502	Overdrev	Ja (mindst 10 m)
Kategori 3 natur	334	Overdrev	-

Vurdering

Som det fremgår af ovenstående, er alle afstandskrav i husdyrgodkendelseslovens §§ 6, 7 og 8 overholdt.

Landskabs og planmæssige forhold

Ejendommen er beliggende i et område der i kommuneplanen er udlagt som særligt værdifuldt landbrugsområde. Der er i øvrigt ingen væsentlige planmæssige forhold.

Området er præget af landbrugsproduktion og bymæssig bebyggelse.

Anlægget er placeret inden for følgende områder og zoner:

(Kommuneplan 2017-2028)	Ja	Nej
Bevaringsværdige landskaber		x
Uforstyrrede landskaber (Stille- og mørkeområde)		x
Større sammenhængende landskaber		x
Bølget stordriftsflade	x	

Værdifulde Geologiske områder		X
Kystnærhedszonen		X
Værdifulde kulturarvsområder		X
Kulturhistorisk bevaringsværdi		X
Værdifulde landbrugsområder	X	
Store husdyrbrug		X
Økologiske forbindelser		X
Potentielle økologiske forbindelser		X
Naturbeskyttelsesområder		X
Potentielle naturbeskyttelsesområder		X
Natura2000		X
Skovrejsning		X
Lavbundsareal		X
Kirkebyggelinjer		X
Skovbyggelinjer		X
Strand-, Sø- og Å-beskyttelseslinjer		X
Beskyttede sten- og jorddiger		X
Klitfredning		X
Fund og fortidsminder (Totalliste med både fredede og ikke-fredede. Kun beskyttelseslinjerne indgår i KP. Selve fortidsminderne er en statslig opgave.		X

Bølget stordriftsflade

På den bølgede stordriftsflade skal nødvendigt landbrugsbyggeri og tekniske anlæg indpasses i landskabets skala. Dette kan ske ved at der stilles vilkår om beplantning, som formidler skalaen mellem byggeriet og det omkringliggende landskab.

Særligt værdifulde landbrugsområder

De særligt værdifulde landbrugsområder er vist på kortet. I de særligt værdifulde landbrugsområder gælder retningslinjerne for landbrugsjord.

Når landbrugsjord inddrages til andre formål end jordbrug, skal det dokumenteres, at der er taget de størst mulige hensyn til landbruget.

Arealudlæg til andre formål end jordbrug kræver en planlægningsmæssig og funktionel begrundelse.

Redegørelse

Særligt værdifulde landbrugsområder

Alle særligt værdifulde landbrugsområder ligger inden for værdifulde landbrugsområder. I de særligt værdifulde landbrugsområder gælder de samme retningslinjer som for værdifulde landbrugsområder. I udpegningen er områder med kendte arealrestriktioner, som byzone, § 3 områder og Natura2000 områderne ikke medtaget. I de særligt værdifulde landbrugsområder er det landbrugsdriften, som har den højeste prioritet. Hvis der skal inddrages areal til andre formål inden for udpegningen, stilles der krav om dokumentation for, hvordan den landbrugsmæssige interesse varetages i forbindelse med inddragelse.

Der kan ske ændringer i arealudpegningen, hvis der fx ændres i byzonekortlægningen, hvis der registreres ny- eller afregistreres - § 3 natur eller hvis Natura2000-områderne bliver udvidet eller indskrænket.

Vurdering

Projektet indebærer byggeri af 140 m² sygestald og 99 m² klimacontainer. Sygestald og klimacontainer opsættes mellem to eksisterende stalde og vil derfor ikke synes i landskabet. De to stalde vil der derfor ikke blive vurderet yderligere på.

Projektet vurderes med baggrund i ovenstående at være i overensstemmelse med kommuneplanens rammer.

Samlet vurdering

Produktionen overholder alle afstandskrav.

B.5 Ammoniakemission

Den totale ammoniakemission fra ejendommen udgør 4922 kg N/år, hvilket 358 kg N/år mere end den tilladte drift og 94 kg N/år højere i forhold til 8-årsdriften.

Natur

Påvirkning af den omkringliggende natur gennem deposition af ammoniak kan i visse tilfælde medføre en væsentlig påvirkning af naturen. Der er dog opstillet en række krav og kriterier for hvornår en påvirkning er væsentlig, og bedriften overholder disse krav til alle særligt sårbare kategori 1 og 2 naturtyper i området.

Naturtyper	Fastsat beskyttelsesniveau
Kategori 1. § 7 stk. 1, nr. 1 Ammoniakfølsomme naturtyper (bilag 3 pkt. D), beliggende <i>inden</i> for Natura 2000-område og omfattet af udpegningsgrundlaget og kortlagt, samt heder og overdrev i øvrigt, som er beliggende <i>inden</i> for et Natura 2000-område og omfattet af naturbeskyttelseslovens § 3.	Max. total deposition (afhængig af antal husdyrbrug i nærheden* af naturområdet): 0,2 kg N/ha/år ved > 1 husdyrbrug 0,4 kg N/ha/år ved 1 husdyrbrug 0,7 kg N/ha ved 0 husdyrbrug.
Kategori 2. § 7 stk. 1, nr. 2 Ammoniakfølsomme naturtyper (bilag 3 pkt. D) beliggende <i>uden</i> for internationale naturbeskyttelses-områder: Højmoser, lobeliesøer, heder større end 10 ha samt overdrev over 2,5 ha der er omfattet af naturbeskyttelseslovens § 3.	Max. total deposition på 1,0 kg N/ha pr. år.
Kategori 3. Heder, moser og overdrev, som er beskyttet af naturbeskyttelseslovens § 3 men som er beliggende uden for Natura 2000-områder, samt ammoniakfølsomme skove større end 0,5 ha og mere end 20 m brede.	Max. mer deposition på 1,0 kg N/ha pr. år. Kommunen kan tillade en merdeposition, der er større end 1,0 kg N/ha pr. år, men ikke stille krav om mindre merdeposition end 1,0 kg N/ha pr. år.

*Antallet af husdyrbrug i nærheden for kategori 1-natur, opgøres som en summering af:

- 1) antallet af husdyrbrug med en emission på mere end 150 kg NH₃-N pr. år inden for 200 m,
- 2) antallet af husdyrbrug med en emission på mere end 450 kg NH₃-N pr. år inden for 200-300 m,
- 3) antallet af husdyrbrug med en emission på mere end 750 kg NH₃-N pr. år inden for 300-500 m,
- 4) antallet af husdyrbrug med en emission på mere end 1.500 kg NH₃-N pr. år inden for 500-1.000 m, og
- 5) antallet af husdyrbrug med en emission på mere end 5.000 kg NH₃-N pr. år inden for 1.000-2.500 m.

Nedenstående skema viser depositionen til de forskellige naturkategorier som totaldeposition (kategori 1 og 2 natur) og som merdeposition (kategori 3 natur). Såfremt bekendtgørelsens afskæringskriterier som angivet i skemaet ovenfor ikke er overholdt vil det enkelte punkt efterfølgende blive beskrevet yderligere og vurderet. Er kriterierne overholdt vil der ikke blive foretaget yderligere vurderinger.

Naturkategori	Kumulation	Totaldeposition Kg N/ha/år	Merdeposition Kg N/ha/år	Vurdering
Kategori 1 natur	2	0,0	-	Nærmeste kategori 1 natur ligger over 4,8 km væk. Produktionen medfører deposition i området på 0,0 kg N/ha/år og bekendtgørelsens krav til totaldeposition til kategori 1 natur overholdes. Det vurderes at produktionen ikke medfører en væsentlig påvirkning af området. Kumulation er ligeledes vurderet.
Kategori 2 natur		0,0	-	Nærmeste kategori 2 natur ligger ca. 2,5 km væk. Bekendtgørelsens krav til totaldeposition til kategori 2 natur overholdes. Det vurderes at produktionen ikke medfører en væsentlig påvirkning af området.
Kategori 3 natur		Op til 1,2	0,0	Nærmeste kategori 3 natur ligger syd for ejendommen i form af et overdrev. Merdepositionen set i forhold til 8 års driften udgør op til 0,0 kg N/ha/år, og bekendtgørelsens afskæringskriterier for kategori 3 natur er dermed overholdt.

Beskyttede arter

Dyr og planter omfattet af bilag IV kan have levested, fødesøgningsområde eller sporadisk opholdssted på eller omkring bedriften og bedriftens arealer. På baggrund af Faglig Rapport nr. 635, 2007 "Håndbog om dyrearter på habitatdirektivets bilag IV" fra Danmarks Miljøundersøgelser, samt Videnskabelig Rapport nr. 50, 2013 "Overvågning af arter 2004-2011" fra Nationalt Center for Miljø og Energi, vurderes det at følgende bilag IV-arter kan have levested, fødesøgningsområde eller sporadisk opholdssted på eller omkring bedriften og udbringningsarealerne.

Navn	Registreret forekomst	Udbredelsesområde
Odder		X
Markfirben		X

Stor vandsalamander	X	X
Spidssnudet frø		X
Arter af flagermus		X
Ulv		X

Arter der kan have levested, fødesøgningsområde eller sporadisk opholdssted omkring anlægget.

Den nærmeste sø hvor der er registreret bilag IV-arter (stor vandsalamander) ligger i en afstand af ca. 400 m nord for anlægget. Produktionen påvirker området totalt med 0,5 kg N/ha/år.

For de øvrige arter gælder at der ingen aktuelle registreringer er af arterne i området, jf. oplysninger på Naturdata gennem Danmarks miljøportal.

Danmark har jf. Biodiversitetskonventionen forpligtet sig til at standse tabet af biologisk mangfoldighed. Arter, som er forsvundet fra Danmark eller truet af udryddelse er registreret som sådan på Den danske Rødliste.

Vurdering

Ejendommen overholder alle afskæringskriterier i bekendtgørelsen og det vurderes, jf. forarbejderne til udarbejdelse af afskæringskriterier, at produktionen ikke medfører en påvirkning af den omkringliggende natur.

Ligeledes gælder at det er vurderet at produktionen ikke vil medføre en påvirkning af beskyttede arter. Der er ingen eller minimal påvirkning af de registrerede leveområder for bilag IV arter. Derfor vurderes tilstedeværelsen af bilag IV arter omkring ejendommen at være foreneligt med den produktion der er på ejendommen og det forhold at der gives en tilladelse på ejendommen vil ikke medføre en øget påvirkning af arterne.

B.6 Lugtemission

Enhver husdyrproduktion giver anledning til lugt inden for de nærmeste omgivelser. Hvor stort et område der påvirkes af lugt, afhænger af hvor mange dyr der er på ejendommen og hvilken art der er tale om. Desuden spiller vindretning, terræn- og beplantningsforhold ind. Lugt stammer primært fra stalden. Desuden kan lugt forekomme i forbindelse med arbejde med husdyrgødning og udbringning heraf.

Lugtemissionen i nudrift og ansøgt drift er beregnet i IT-ansøgningssystemet www.husdyrgodkendelse.dk og er angivet i skemaet herunder:

	Lugt (LE/s)	Lugt (OU/s)	Faktisk lugt (LE/s)	Faktisk lugt (OU/s)
Nudrift	27004	55039	25221	45204
Ansøgt drift	29018	58112	29018	58112
Forskel	2014	3073	2014	3073

Som angivet i tabellen er stiger lugt fra produktionen i forbindelse med godkendelsen.

I forbindelse med udvidelsen stopper anvendelsen af luftfilter på farestald 3. Luftfilteret var tidligere nødvendigt for at overholde lugtgenekriterierne til naboerne. Da det ikke længere gør sig gældende er det ansøgers ønske at afvikle anvendelsen, da luftfilteret er meget omkostnings tungt at anvende.

Lugtemission i Odour Units (OU) beregnes med OML-modellen og i Lugt Enheder (LE) med FMK-modellen. Begge modeller beregner spredningen af lugtemissionen fra husdyrbruget på grundlag af produktionsarealets størrelse og lugtemissionsfaktorerne for den eller de pågældende dyretyper og staldsystemer fastsat i hhv. OU og LE, jf. husdyrgodkendelsesbekendtgørelsens bilag 3, B.

Faktisk lugt er den beregnede lugtafgivelse til omgivelserne, efter at eventuelle teknologier til reduktion af lugtemission er inkluderet i beregningerne.

Der er ligeledes foretaget beregninger af lugtpåvirkningen til husdyrbrugets nærmeste naboer i www.husdyrgodkendelse.dk. Den beregnede geneafstand for områdetyperne nabobeboelse, byzone og samlet bebyggelse fremgår af nedenstående tabel:

Bebyggelse	Kumulation Antal	Model	Korrigeret geneafstand (m)	Vægtet afstand til bebyggelse (m)	Genekriterie overholdt
Avnbøløstenvej 67 (enkelt bolig)	0	Ny	170	206	Ja
Avnbøløstenvej 26 (samlet bebyggelse)	0	Ny	354	855	Ja
Ullerup (byzone)	0	Ny	539	1132	Ja

Der er i husdyrgodkendelse.dk vurderet på yderligere enkeltliggende naboer omkring produktionen, det er dog Avnbøløstenvej 67 er ligger nærmest. Avnbøløstenvej 66 er ejet af ansøger.

Kumulation

I forhold til naboer gælder ligeledes et kumulationsprincip, hvor kravene skærpes såfremt der ligger andre produktioner med en ammoniakemission over 750 kg indenfor en afstand af 100 meter fra enkeltliggende naboer eller 300 meter fra samlet bebyggelse eller byzone.

Der ligger ikke andre produktioner indenfor disse afstande og derfor er kumulationen med andre husdyrbrug ikke vurderet.

Boligerne på ejendomme med landbrugspligt er ikke omfattet af det generelle beskyttelsesniveau. Det vil sige, at de ikke indgår i vurdering af, om der ligger enkeltboliger eller samlet bebyggelse inden for de beregnede geneafstande.

Vurdering

Produktionen overholder bekendtgørelsens lugtgenekrav, og dermed vil der ikke være en belastning af området udover hvad der kan accepteres.

B.7 Emissioner og genepåvirkninger

Støj

Beskrivelse af støjkloder

Der kan forekomme støjkloder fra:

- Foderanlæg
- Ventilation
- Transport til og fra ejendommen
- Periodevis støj i forbindelse med markdrift

Driftsperiode for støjkloder

Det tilstræbes, at støjende aktiviteter afholdes i tidsrummet 7-18. Dog med undtagelse af den periodevis markdrift, hvor virksomheden er afhængig af vejret.

Der anvendes tørfoder og der er automatisk fodring 4 gange pr. dag. Foderet opbevares i udendørs siloer.

Ventilationen er stort set altid i drift, da det er nødvendigt i forhold til indeklimaet i staldene. Ventilationen renholdes for både at reducere elforbruget og for at reducere støj.

For så vidt angår støj fra landbrugsmaskiner vil der dagligt forekomme kørsel, samt jævnlig transporter med lastbil. Herudover vil der forekomme sæsonbetonet kørsel ved gylleudbringning og markarbejde.

Tiltag mod støjkluder

Støj søges generelt dæmpet ved valg af støjsvag teknologi og afskærmning. Endvidere søges al unødigt tomgangskørsel undgået.

Vurdering

Det vurderes at ejendommens samlede støjbidrag, angivet som det ækvivalente, korrigerede støjniveau i dB(A) i punkter 1,5 m over terræn, målt eller beregnet ved nærmeste beboelses opholdsareal, ikke overskrider Miljøstyrelsens vejledende grænseværdier for støj, og den ansøgte drift af ejendommen kan ske uden væsentlig gene for omkringboende.

Rystelser

Virksomhedens bidrag til niveauet for vibrationsniveauet (dB re 10⁻⁶ m/s²) målt som det maksimale KB-vægtede accelerationsniveau med tidsvægtning S må ikke overstige værdierne i Lavfrekvent støj, infralyd og vibrationer i eksternt miljø Orientering fra Miljøstyrelsen, nr. 9 1997,

Anvendelse	Tidspunkt	Vægtet accelerationsniveau L _{aw} i dB
Boliger i boligområder (hele døgnet)	Hele døgnet	75
Boliger i blandet bolig/erhvervsområde	18-7	75
Børneinstitutioner og lignende	I åbningstiden	75
Boliger i blandet bolig/erhvervsområde	7-18	80
Kontorer, undervisningslokaler og lignende	Hele døgnet	80
Erhvervsbebyggelse	Hele døgnet	85
Kontorer og tilsvarende lokaler i erhvervsbebyggelse, hvor der foregår følsomme aktiviteter	Hele døgnet	80

Anvendelse	Tidspunkt	A-vægtet lydtryksniveau (10-160 Hz), dB	G-vægtet lydtryksniveau dB
Beboelsesrum, herunder børneinstitutioner og lignende	18-7	20	85
	7-18	25	85
Kontorer, undervisningslokaler,	Hele døgnet	30	85

og lignende støjfølsomme rum			
Erhvervsbebyggelse	Hele døgnet	35	90

Brug af maskiner i landbruget kan i nogle tilfælde give anledning til vibrationsgener. Dette vil typisk være rystelser maskinføreren udsættes for, fremfor rystelser der giver gener for det omgivende miljø. Denne type rystelser er en arbejdsmiljøfaktor og vurderingen af dette forhold indgår i arbejdspladsvurderingen (APV) og behandles ikke nærmere her.

Vurdering

I forbindelse med transporter kan der muligvis være vibrationer fra køretøjerne. Dette vil dog ikke være i et omfang der overstiger, hvad der almindeligvis må forventes fra kørsler på landets veje. Der er ikke nabobeboelser beliggende umiddelbart op til veje eller indkørsler til ejendommen. Rystelser fra ejendommen eller transporter i forbindelse med driften af denne forventes derfor ikke at give gener for omgivelserne, og det vurderes at grænseværdierne overholdes til alle områder nævnt i ovenstående tabeller.

Lys

Lysforhold

Belysning af anlæg: Der vil være et vist lysudfald fra bygningernes vinduer, samt fra udendørsbelysning ved udleveringsrampe og ved foderindlevering.

Lyset i staldene er tændt i forbindelse med fodring af grisene og ophold i staldene.

Forurenings- og genebegrænsende foranstaltninger

Lyset vil udelukkende være tændt på det niveau som enten er foreskrevet af anden lovgivning eller i det omfang det er nødvendigt i forbindelse med ophold i staldene.

Udendørsbelysning vil være tilkoblet bevægelsessensorer eller automatisk slukning.

Vurdering

Det ansøgte projekt vil ikke medføre mere belysning end i nudriften. Det forventes derfor ikke, at ejendommens belysning vil påvirke omgivelserne i negativ retning.

Fluer og skadedyr

Skadedyr

Generel bekæmpelse af skadedyr

Bekæmpelse af skadedyr foretages efter Aarhus Universitet, Institut for Agroøkologi fastsatte retningslinjer.

Fluegener

Kemisk fluebekæmpelse foretages efter Aarhus Universitet, Institut for Agroøkologi. Herudover anvendes der rovfluer.

Rottebekæmpelse

Bekæmpelse af rotter foretages efter Aarhus Universitet, Institut for Agroøkologi retningslinjer. Desuden følges de forbyggende foranstaltninger, som er fastlagt i Bekendtgørelse om bekæmpelse af rotter mv. (Bek. nr. 611 af 23. juni 2001).

Vurdering

Det vurderes, at der med ovenstående udføres en effektiv og tilfredsstillende flue- og skadedyrsbekæmpelse.

Støv

Den primære støvkilde er støv fra ventilationsanlæg. Der er overbrusning i alle stalde som reducerer støvproduktionen.

Der kan forekomme støv fra kørsel på de omkringliggende arealer og veje ved staldanlæggene, endvidere vil der være en mindre støvgene ved indlæsning af tilskudsfoder og mineraler. Støvgener i forbindelse med foderproduktion og indlæsning reduceres gennem anvendelse af støvcycloner på fodersiloer.

Forurenings- og genebegrænsende foranstaltninger

Der vil i det daglige være fokus på at minimere støvgener udenfor husdyrbruget, og i forbindelse med færdsel på ikke befæstede veje, vil der være særligt fokus omkring ejendommen beliggende nær ved vejene.

Vurdering

På baggrund af afstanden til de umiddelbare naboer og det faktum at der ikke ligger naboer op ad ikke befæstede veje omkring anlægget, samt husdyrbrugets fokus på minimering af støvgener i forbindelse med foderopbevaring og håndtering samt transporter, vurderes det, at det ansøgte ikke vil medføre væsentlige gener for omgivelserne som følge af støv.

Transport

Transporter	Før godkendelse	Efter godkendelse
	Antal/ år	Antal/ År
Transport af tilskudsfoder	60	60
Afhentning smågrise	52	52
Afhentning af slagtesøer	52	52
Afhentning af døde dyr	52	52
Halm	52	52
Biogasanlæg	260	260
Udbringning husdyrgødning - gylle	80	80
Affald	8	8
Transporter i alt	616	616

Vurdering af transportveje til og fra ejendommen

Alt transport til og fra ejendommen med direkte adgang til den offentlige vej Avnbøløstenvej. Langs med Avnbøløstenvej findes der en del andre beboelser. Der kan forekomme gyllekørsel mm. langs andre veje, hvor der ligger beboelser, og her vil der være opmærksomhed omkring transporten, hvilket omfatter henstillinger til maskinstation om at reducere fart og om at udvise generelt hensyn til naboer.

70% af gyllen udbringes med gylleudlægger, og derfor er der relativt få transporter med husdyrgødning.

Størstedelen af transporterne er af gylle, foder og afhentning af dyr. Samlet set forventes der en ingen stigning i antallet af transporter med det ansøgte projekt.

Transporterne forventes hovedsageligt at foregå på hverdage inden for normal arbejdstid, dvs. kl. 6-18, men kan til tider foregå i aften- og nattetimerne. Transport til og fra husdyrbruget vil altid foregå ved hensynsfuld kørsel. Derudover tilstræbes, at al tung transport gennemføres på hverdage inden for normal arbejdstid.

I højsæsonen for gyllekørsel kan der køres uden for normal arbejdstid, men dette vil foregå under hensyntagen til naboernes nattesøvn, så kørsel tæt på naboerne så vidt muligt ikke foregår senere end kl. 22 eller tidligere end kl. 6 på hverdage og ikke senere end kl. 23 og tidligere end kl. 8 i weekender og på helligdage.

Vurdering

Ved miljøgodkendelse af husdyrbrug er det muligt at regulere trafik internt på bedriften og ved ind- og udkørsel. Det gælder hvis trafikken giver anledning til gener for naboer tæt på ejendommen, eller f.eks. hvis oversigtsforholdene ved udkørsel til offentlig vej vurderes, at kunne give anledning til farlige situationer for trafikken.

Der kan ikke stilles vilkår til trafik på offentlig vej, som lovligt kan anvendes til kørsel med den type køretøjer, der anvendes til drift af husdyrbrug. Her er det vejmyndighedernes vurdering om der er et generelt problem, som skal tages hånd om. Det kunne f.eks. være vejens bæreevne, der ikke kan holde til særligt tunge køretøjer. Natur- og Miljøklagenævnet har i en tidligere klagesag fastslået: ”Spørgsmål om f.eks. belastning af det lokale vejnet reguleres ikke ved husdyrbrugloven, men af den relevante vejlovgivning, og afgøres af relevante vejmyndigheder. Færdsel på offentlig vej reguleres i øvrigt af færdselsloven og håndhæves af politiet.”

Da der er tale om gode til- og frakørselsforhold til ejendommen og der ikke er en stigning i antal transporter, vurderes det på den baggrund, at transporter til og fra ejendommen ikke medfører væsentligt øgede gener for de omkringboende.

Egenkontrol

Ansøger har redegjort for følgende egenkontrol:

- Gødningsbeholdere følger reglerne for kontrol minimum hvert 10. år
- Logbog for overdækningen på gyllebeholdere
- En gang årligt udarbejdes ”Gødnings- og husdyrindberetning”,
- Overvågning af vand og strømforbrug
- Dokumentation for fasefodring og anvendelse af fytase
- Miljøledelsessystem
- E-kontrol 4 gange om året
- Gyllekøling
 - Der indgås en skriftlig aftale med en godkendt montør med VPO certifikat eller tilsvarende certificering om kontrol og service af gyllekølingsanlægget mindst én gang årligt. Den årlige kontrol vil som minimum bestå af følgende:
 - afprøvning og funktionssikring af trykovervågningssystemet, alarmen samt sikkerhedsanordningen, kontrol af kølekredsens ydelse, aflæsning og registrering af driftstimer.

- Enhver form for driftsstop skal noteres i logbog med angivelse af årsag og varighed. Tilsynsmyndigheden skal underrettes ved driftsstop, der har en varighed på mere end 7 dage.
- Registreringen fra logbogen, den skriftlige kontrolaftale, de årlige kontrolrapporter samt øvrige servicereporter, skal opbevares på husdyrbruget i mindst fem år og forevises på tilsynsmyndighedens forlangende.

Med ovenstående er der redegjort for, at der er fokus på management og egenkontrol på ejendommen. Ved at registrere og iagttage daglige rutiner og forbrug, kan eventuelle uheldsforhold identificeres og afhjælpes. Det vurderes samlet set at driften af husdyrbruget på adressen inkl. egenkontrol og management lever op til lovens krav. Driften af husdyrbruget forventes derfor samlet set ikke at medføre en væsentlig negativ virkning på miljøet

Risici og håndtering

Brand

Kan opstå som følge af fejl i elinstallationer og medføre risiko for udslip af giftige stoffer. Dette søges undgået ved at vedligeholde el-udstyr og undgå adfærd, der kan beskadige ledninger og elektriske hjælpemidler.

Gylleudslip

Kan forekomme ved påkørsel af gyllebeholder, ved at en gyllebeholder, gyllekanaler eller pumpeledninger er utætte, eller ved at en gylletank kan sprænge. Kan medføre nedsivning af gylle til grundvand, eller afstrømning af gylle til vandløb efter ekstrem nedbør. Kan desuden give spild i forbindelse med læsning af gyllevogne.

Risiko for gylleudslip forsøges minimeret ved at:

- Der er ryddet op, hvor der arbejdes.
- Medarbejdere får god instruktion.
- Bygninger og maskiner vedligeholdes.
- Der er gode adgangs- og transportveje.
- Gylleanlæg holdes i orden, og pumpning af gylle overvåges
- Børn og fremmede har ikke adgang til betjening af gyllepumper mm.
- Der gennemføres de lovpligtige 10-årskontroller, hvor gylletankene kontrolleres af særligt uddannet personale.

Udslip af miljøskadelige stoffer

Hvor der opstår uheld med risiko for udslip af skadelige stoffer, kontaktes kommunens miljøberedskab. Hvor der er overhængende fare alarmeres alarmcentralen på telefon 112.

Kemikalier

Forskellige hjælpemidler som rengørings- og desinfektionsmidler til staldrengøring, konserveringsmidler til foderbrug, medicin og andre hjælpemidler, der kan udgøre en miljørisiko, håndteres og opbevares, så der ikke kan ske en utilsigtet udledning til miljøet.

Pesticider og sprøjteudstyr

Pesticider opbevares i aflåst rum med fast gulv uden afløb.

Oplag af olie og andre kemikalier

Der 1 olietank på ejendommen. Den er placeret i maskinhuset.

Samlet vurdering af risikoelementer vedrørende miljøforhold

Det vurderes, at håndteringen af husdyrgødning foregår på en tilfredsstillende måde, og at husdyrbruget samlet set håndterer risikoelementerne korrekt og derfor ikke vil have en negativ påvirkning på miljøet og omgivelserne.

B.8 Affaldsproduktion og ressourceforbrug

Der forventes en affaldsproduktion der er proportionel med virksomhedens størrelse og type.

Da der er tale om et IE-brug, så skal affaldshierarkiet, jf. § 6 b i lov om miljøbeskyttelse, iagttages (fremgår af § 35 i husdyrgodkendelsesbekendtgørelsen). Det betyder, at beskrivelsen skal illustrere, hvordan affaldshåndteringen på husdyrbruget lever op til affaldshierarkiet jf. Miljøbeskyttelseslovens § 6 b. Heraf fremgår det at affaldsforebyggelse og -håndtering skal ske i overensstemmelse med følgende affaldshierarki:

- 1) Affaldsforebyggelse.
- 2) Forberedelse med henblik på genbrug.
- 3) Genanvendelse.
- 4) Anden nyttiggørelse.
- 5) Bortskaffelse.

I den daglige drift vil der være en række affaldsprodukter til bortskaffelse via kommunale ordninger og modtagestationer. Affaldet opbevares og bortskaffes i overensstemmelse med affaldsregulativerne for Sønderborg Kommune. Dagrenovation fyldes i affaldscontainer. Affaldscontaineren tømmes hver 14. dag via den kommunale ordning. Forbrændingseget affald fra produktionen opbevares i container, og som tømmes ca. 2. måned.

Ikke forbrændingseget affald (f.eks. eternit, glaserede fliser og tegl, imprægneret træ o.l.). Normalt forefindes der ikke "ikke forbrændingseget affald" på ejendommen, men i tilfælde af den type affald opstår, så bortskaffes det til kommunal genbrugsplads. Eventuelt jernaffald bortskaffes til skrothandler.

Øvrigt farligt affald som f.eks. lysstofrør, el-sparepærer, oliefiltre, batterier eller spraydåser indsamles i servicerum/værksted. Brugte batterier tages ofte med retur af leverandør. Andet leveres til kommunal modtagestation.

Affald opbevares og bortskaffes i overensstemmelse med gældende lovgivning og affaldsregulativer, og det vurderes ikke at håndteringen heraf kan medføre risiko for forurening af miljøet.

Ejendommen skal overholde Sønderborg Kommunes erhvervsregulativ og bortskaffelse skal ske i overensstemmelse med dette. Endvidere er ejendommen omfattet af reglerne i Affaldsbekendtgørelsen. Farligt affald skal i henhold til Sønderborg Kommunes regulativ for erhvervsaffald bortskaffes til godkendte modtageanlæg og transporten af farligt affald skal ske af godkendte transportører.

I henhold til bekendtgørelse om affald, kan op til 200 kg farligt affald pr. år afleveres på Genbrugspladsen, men større mængder skal afhentes via en godkendt transportør. Kvitteringer på korrekt bortskaffelse for affaldstyper under kategorien "farligt affald" skal gemmes i mindst 5 år og skal kunne forevises, når kommunen beder om det. Virksomheder kan aflevere samme fraktioner som borgere, dvs. at virksomheder nu kan aflevere op til 10 asbestplader om året, men virksomheder kan fortsat ikke aflevere landbrugsplast og medicin fra landbrug og andre fraktioner, som almindelige borgere ikke har.

Følgende må ikke afleveres på genbrugspladsen:

- Medicinrester - Leveres til godkendt modtager af farligt affald
- Kanyler - Leveres til godkendt modtager af farligt affald
- Landbrugsplast - Leveres til godkendt modtager,
- Udtjente maskiner og udstyr – Skrothandler

Afhentning af farligt affald, der ikke modtages på genbrugspladsen skal ske af godkendte transportører. Ejendommen er tilmeldt Sønderborg Kommunes ordning for dagrenovation. Affaldet består hovedsageligt af husholdningsaffald.

Farligt affald og risikoaffald i form af sprøjter og medicinrester opbevares i container. Kanyler og glas opbevares i spand med låg og afleveres til kommunens affaldsordning.

Olie, spildolie og kemikalieaffald opbevares i tætte tromler med låg e. lign.

Erhvervsaffald bortskaffes i overensstemmelse med kommunens regulativ for erhvervsaffald. Der er indført miljøledelse på ejendommen, hvor også affaldshåndtering er beskrevet.

Affaldsmængder

Nedenstående angiver anslåede og forventede mængder af affald årligt.

Fast affald

Affaldstype	Opbevarings- sted	Transportør	Modtageanlæg	Mængder pr. år	EAK- kode	ISAG- kode
Olie- og kemi- kalieaffald:						
Spildolie	Maskinhus	Dansk Oliegenbrug	-	100 l	13.02.08	06.01
Olietromle	Maskinhus	Dansk Oliegenbrug	-	2	15.01.04	56.20
Blyakkumulatorer	-	-	Kommunal modtagestation	ingen	16.06.01	05.99
Tørbatterier – NiCd		-	Kommunal modtagestation	ingen	20.01.33	77.00
Tørbatterier – Kviksølv		-	Kommunal modtagestation	ingen	20.01.33	77.00
Fast affald:						
Tom emballage (papir/pap)	Container	Marius Pedersen		2000 kg	15.01.01	50.00
Tom emballage (plast)	Container	Marius Pedersen		1000 kg	15.01.02	52.00
Bigbags af PE- plast	Container	Marius Pedersen		500 kg	15.01.02	52.00
Lysstofrør og el sparepærer		Kommunal ordning	Kommunal modtagestation	200	20.01.21	79.00
Jern og metal	Intet fast	Produkthandler	Produkthandler	500 kg	02.01.10	56.20
Diverse brændbart inkl. tomme medicinglas	Container	Marius Pedersen		Variierende mængder	Afhængig af indhold / 15.01.07	19.00

Glas	Intet fast	Egen	Kommunal modtagestation		20.01.02	51.00
------	------------	------	-------------------------	--	----------	-------

Vurdering

Det vurderes at ejendommen lever op til affaldshierakiet og til affaldsregulativerne for Sønderborg Kommune.

Døde dyr

Døde dyr overdækkes med kadaverkappe og smårise opbevares i container indtil de afhentes af destruktionsanstalt, DAKA. Afhentning sker løbende. Animalsk affald opbevares så der ikke opstår uhygiejniske forhold, indtil afhentning til autoriseret destruktionsanstalt. Døde dyr opbevares på en plads mellem de to gylletanke.

Kemikalier generelt

Eventuel opbevaring af brugte sprøjter vil ske i kanyleboks og bortskaffes i overensstemmelse med kommunens affaldsregulativ.

Pesticider

Pesticider opbevares i aflåst rum med fast gulv uden afløb.

Oliekemikalier

Der er 1 olietank på ejendommen. Olietanken står i maskinhuset.

Spildevandsmængde

Spildevandstyper	m ³ /år efter godkendelse	Afledes til	Renseforanstaltning
Rengøringsvand, drikkevandsspild mv.	1000 m ³	Gyllebeholder	Ingen
Sanitært spildevand fra beboelse	200 m ³	Off. kloak	ja

Beskrivelse af spildevandstilledning

1000 m³/år spildevand tilledes gyllebeholder med flydende husdyrgødning.

Beskrivelse af spildevandsafledning

Rengøringsvand ledes fra stald til gyllebeholder.

Sanitært spildevand ledes til off. kloak.

Tagvandet opsamles og afledes til forsinkelsesbassin. Udledningstilladelse er fra 9. marts 2010.

Energiforbrug

Energi

Type	Forbrug nudrift	Forbrug ansøgt
Elforbrug	370.000 kwh	380.000 kwh

Udtørring stald	Halmfyr	Halmfyr
Opvarmning stald	Halmfyr	Halmfyr
Dieselolie	20.000 l	20.000 l

Ifølge Håndbog til driftsplanlægning 2015 udgivet af Seges er elforbruget ca. 174 kWh pr. årso og ca. 2 kWh pr. smågris. Forbruget for en tilsvarende produktion jf. normtal for 1500 søer og 42.000 smågrise vil være på ca. 345.000 kWh. Hertil kommer forbruget til gyllekøling.

Elforbruget i svinestalden går primært til belysning og drift af teknisk udstyr samt til indvinding af varme fra gyllen.

Energibesparende foranstaltninger

Når der i anlægget udskiftes lysarmaturer sikres det, at der i det omfang det er foreneligt med biologiske forhold, at der vælges mellem de mest energibesparende systemer. F.eks. LED-belysning.

Vurdering

Elforbruget ligger på normforbruget, når der tages hensyn til energiforbruget til gyllekøling, som ikke er inddraget i normtallene.

Vandforbrug

Vand

Type	Forbrug nudrift	Forbrug ansøgt
Årligt forbrug af drikkevand	12.910 m ³	13.000 m ³
Årligt forbrug af vaskevand til vask af stalde	1000 m ³	1000 m ³

Normforbruget kan beregnes til 1500 søer * 6,2 m³/so – i alt 9.300 m³. Hertil kommer vandforbrug til sprøjtning mm.

Bedriften forsynes vand fra vandværk. Der forventes minimal stigning i vandforbruget i forbindelse med tilladelsen.

Vandbesparende foranstaltninger

Drikkevandsinstallationerne på bedriften efterses og rengøres jævnligt med henblik på at undgå spild.

Eventuelle lækager i systemet identificeres straks og repareres hurtigst muligt.

Vurdering

Vandforbruget ligger en del over normen. Der vaskes ugentligt, hvilket er mere end normen. Der er fokus på vandforbruget og igennem miljøledelsesværktøjer er der særligt fokus på vandforbruget.

Reststoffer

Udbringning af husdyrgødning bliver foretaget efter de gældende generelle regler ift. indhold af fosfor, kvælstof og zink. Gyllen vil i øvrigt indeholde vand og fodersplid mm. Disse forhold er der i

de generelle regler taget højde for og det vurderes derfor at udbringningen af gylle lever op til disse generelle regler.

Foder

Der anvendes indkøbt færdigfoder. Foderet leveres til siloer. Mht. støv mm. fra foderproduktionen er dette behandlet særskilt under støv.

Der anvendes tørfoder på ejendommen og udfordringen sker 4 gange om dagen.

Der sikres effektiv fodring gennem foderets sammensætning og løbende foderkontroller, således at fodringen stemmer overens med dyrenes behov. Derudover er sundhedsstyring vigtig for en effektiv produktion med lavest muligt forbrug af foder- og hjælpestoffer. Der anvendes fasefodring på ejendommen, og der tilsættes fytase til foderet. Fytase medfører en bedre optagelse af fosfor fra foderet og dermed mindre fosfor i gyllen.

Der er på bedriften stor opmærksomhed mod at minimere anvendelsen af råvarer i produktionen. Der laves således E-kontrol minimum en gang i kvartalet, for derigennem at kunne monitorere fodereffektivitet og produktionseffektivitet. Der er fokus på at minimere spild af foderstoffer og på at optimere og minimere indholdet af fosfor og protein i foderstoffer, dog altid med fokus på virksomhedens produktionsresultater og ikke mindst dyrenes velbefindende.

Vurdering

Det vurderes at foderforbrug og tiltag i øvrigt vedr. foder lever op til en produktion af den ansøgte størrelse.

Samlet vurdering af affalds- og ressourceforbrug

Virksomheden er omfattet af Affaldsbekendtgørelsen og Sønderborg Kommunes Affaldsregulativ for erhverv. Virksomheden oplyser, at reglerne efterleves.

Det vil sige, at

- Dagrenovationslignende og forbrændingseget affald bortskaffes til forbrænding.
- Deponeringseget affald skal frasorteres og opbevares, så vindflugt undgås.
- PVC-affald frasorteres og bortskaffes korrekt.
- Klinisk risikoaffald som kanyler, medicinflasker og lignende opbevares forsvarligt i egnet emballage

Beskyttelse af jord, grundvand og overfladevand:

- Farligt affald opbevares, så det ikke kan løbe til jord, grundvand eller overfladevand og beskyttet mod vejrlig. Tanke er sikret mod påkørsel.
- Eksisterende olietanke er reguleret af olietanksbekendtgørelsen. Nye tanke og/eller sløjfning af tanke skal anmeldes til Sønderborg Kommune.

Det vurderes, at der er redegjort for et vand- og energiforbrug, der står mål med størrelsen af dyreholdet og alderen på staldene. Der er en mindre stigning i ressourceforbruget som følge af godkendelsen.

B.9 Valg af BAT

Alle stalde er med delvise spaltegulve, overdækning af gyllebeholder og der anvendes gyllekøling i drægtighedsstald 2.

	Stalde	Lagre	Total
--	--------	-------	-------

Samlet BAT krav Kg N/år	4625	509	5134
Faktisk emission Kg N/år	4667	255	4922
Forskel Kg N/år			213
BAT krav overholdt			Ja

Der er anvendt følgende tiltag for at leve op til BAT, der anvendes gyllekøling i Drægtighedsstald 2
Gyllekøling Drægtighedsstald 2

Ammoniakreduktionen er projekteret til 20 % og der er 1067 m² gyllekanaler.

Den nødvendige specifikke kølekapacitet kan beregnes ud fra formlen:

$$0,85 \cdot x - 0,004 \cdot x^2 = \text{ammoniakreduktionsprocent}$$

20 % reduktion giver en specifik køleeffekt på 27 w/m².

Den årlige køleydelse kan derfor beregnes til

$$27 \text{ w/m}^2 \cdot 1067 \text{ m}^2 \cdot 8760 \text{ timer} / 1000 \text{ w/kw} = 252.366 \text{ kwh.}$$

Anlægget er etableret med en pumpe med en køleeffekt på 42 kwh giver det en årlig drifttid på 6008 timer.

B.10 Grænseoverskridende virkninger

Det er vurderet, at det udelukkende er produktionens emission af ammoniak der potentielt kan have en grænseoverskridende virkning. Det er dog vurderet at ammoniakemissionen har et niveau og en karakter, hvor hovedparten af emissionen vil påvirke lokalområdet og kun mindre del af emissionen vil bidrage til baggrundsbelastningen i omkringliggende lande. Det er derfor vurderet at produktionen ikke medfører grænseoverskridende virkninger hverken lokalt eller internationalt.

IE-husdyrbrug

Der er tale om et IE-husdyrbrug da der er over 750 søer på ejendommen.

C.1 Foranstaltninger ved ophør

I forbindelse med ophør vil der blive truffet de nødvendige foranstaltninger med henblik på at overlevere anlægget i forsvarlig miljømæssig tilstand.

- Den resterende husdyrgødning i kummer og tanke vil blive fjernet
- Fodersiloer/foderrum tømmes og rengøres
- Staldene vil blive rengjort og spildevandet kørt ud på dyrkede arealer i henhold til lovgivningen
- Udtjent inventar og andet metal vil blive leveret til produkthandleren
- Udtjent elektronisk udstyr vil blive leveret til genbrug
- Andet affald vil blive afhændet efter miljølovens forskrifter
- Olietanke tømmes

- Døde dyr fjernes
- Gylletankene vil blive fjernet, når de ikke længere er brugbare for denne eller anden bedrift

C.2 Anvendelse af BAT råvarer, energi, vand og management

Management

Medarbejdere

De ansatte deltager løbende i relevante kurser. Der bliver udarbejdet APV for arbejdspladsen, opsat førstehjælpskasser og øjenskylleudstyr, og der er konstant værnemidler i form af beskyttelsesbriller, handsker, åndedræts- samt høreværn til rådighed for medarbejderne.

Beredskabsplan

Der er udarbejdet en beredskabsplan, hvori telefonnumrene til kontaktpersoner og offentlige kontaktinstanser i forbindelse med eventuelle uheld er nedskrevet. Beredskabsplanen indeholder forholdsregler i forbindelse med uheld med kemikalier, driftsmateriel, gylle, brand m.v., og er tilgængelig for alle på arbejdspladsen.

Dagligt tilsyn

Ansøger eller dennes ansatte tilser dyr og produktionsanlæg flere gange hver dag. Der udføres små reparationer når det er nødvendigt, Såfremt der er behov for det, bliver der tilkaldt service til driftsanlægget som udføres af kompetent personale.

Mark- gødningsplan

Der bliver hvert år udarbejdet gødningsregnskab af en planteavlskonsulent.

Sprøjtejournal

Der føres sprøjtejournal.

Gødningsbeholderne følger reglerne for kontrol min. hvert 10 år.

Renoveringsplan for driftsudstyr og staldbygninger

For alle stalde gælder, at det er vurderet at en gennemgribende renovering først er aktuel i løbet af 20-25 år.

Samlet BAT indenfor management

Det vurderes, at ejendommen anvender bedst tilgængelig teknik, indenfor følgende managementpunkter:

- Alle medarbejdere deltager løbende i relevante kurser.
- Der bliver udarbejdet en beredskabsplan som hænger tilgængelig for alle medarbejdere.
- Der foretages daglige tilsyn og løbende service og vedligehold på driftsanlæggene.
- Kvalitetskontrol
- Vurdering af tidshorizonten for større renovering af driftsinventar og driftsbygninger.
- Der er indført miljøledelse på ejendommen

Godt landmandskab

- Bedriftens medarbejdere uddannes løbende gennem kurser og efteruddannelse
- Medarbejdere er orienteret om, at ejendommen er miljøgodkendt, og hvilket ansvar der dermed følger. I bedriftens driftsregnskab registreres forbrug af indkøbt foder.
- Affald bortskaffes så vidt muligt til genbrug.
- Der udarbejdes gødningsregnskab på bedriften.
- Rengøring i og omkring siloer og bygninger foretages jævnligt med henblik på at minimere risikoen for lugt, skadedyr samt mindske risikoen for at der opstår uhygiejniske forhold.

- Sætte særlig fokus på dyrevelfærd og fortsat gøre en ekstraordinær indsats over for infektioner, som kan overføres fra dyr til mennesker.
- Tage hensyn til grund- og overfladevand, når driften tilrettelægges.

Rengøring og desinficering

Der er på bedriften stor opmærksomhed på at renholde stalde og omkringliggende arealer. En sideeffekt af godt indeklima er, at staldene lugter mindre end gennemsnittet, samt at ammoniakfordampningen ligeledes er lavere.

Overbrusning i svinestalde

Følger de lovmæssige krav om overbrusningsanlæg eller tilsvarende anordning til regulering af svins kropstemperatur.

Miljøledelsessystem

Der er i februar 2017 offentliggjort BAT konklusioner for husdyrbrug, hvilket medfører at alle IE-brug inden 21. februar 2021 skal have implementeret miljøledelse dog senest ved meddelelse af §16a miljøgodkendelse.

Miljøledelsen skal omfatte:

- 1) formulere en miljøpolitik med afsæt i husdyrbrugets miljøforhold,
- 2) fastsætte miljømål,
- 3) udarbejde handlingsplan for det eller de fastsatte miljømål,
- 4) minimum 1 gang årligt evaluere miljøarbejdet og om nødvendigt foretage justeringer af mål og handlingsplaner og
- 5) minimum 1 gang årligt gennemgå miljøledelsessystemet. Miljøledelse er allerede indført på husdyrbruget.

Se vedhæftede bilag.

BAT energi

Energibesparende foranstaltninger

Belysning:

- Der anvendes så vidt muligt energibesparende belysning.
- Lamper rengøres jævnligt
- Lyset er tændt i forbindelse med fodring og ophold i staldene. Fodring og ophold i staldene sker typisk i perioden 6-20 og i den periode vil lyset være tændt.

Det skal understreges, at tidspunkterne for lys er vejledende og der vil kunne være daglige og sæsonmæssige udsving i varigheden af tændt lys.

Korntørring:

Der er ikke korntørring på ejendommen.

Transport:

Køretøjer vedligeholdes og tomgangskørsel undgås. Ansøger har fokus på at minimere antal transporter.

Ventilation:

Der er undertryksventilation i alle stalde undtagen farestaldene der er med ligetryksventilation. Der er separat styring i hver sektion som styrer varme/ventilation. Herved sikres de mest optimale forhold for grisene og samtidig sikres også at der bruges mindst mulig energi. Desuden bliver udsugningsenhederne vasket for hvert hold nye grise. Herved reduceres vindmodstanden i aftrækskanalen og der spares store mængder energi.

Styring af ventilationen i staldene er med til at sikre et godt indeklima og samtidigt med til at reducere forbruget af energi til et absolut minimum.

BAT vand

Vandbesparende foranstaltninger

- Anlæggets drikkevandsinstallationer rengøres og efterses jævnligt med henblik på at undgå spild.
- Ansøger bestræber sig på at minimere forbruget af vaskevand.
- Vandforbruget minimeres ved at der bruges drikkenipler over fodertruget. Dermed opsamles det vand, der spildes og der anvendes kun præcist det drikkevand grisene tapper.
- For ikke at bruge mere vand end nødvendigt og samtidig få en effektiv rengøring, anvendes højtryksrensere og iblødsætning, når staldene rengøres.
- Stophaner på vandslanger.
- Der udføres regelmæssig kalibrering af drikkevandsanlægget for at undgå spild.

BAT – råvarer

Der er på bedriften stor opmærksomhed mod at minimere anvendelsen af råvarer i produktionen. Der laves således E-kontrol minimum en gang i kvartalet, for derigennem at kunne monitorere fodereffektivitet og produktionseffektivitet.

Der er fokus på at minimere spild af foderstoffer og på at optimere og minimere indholdet af fosfor og protein i foderstoffer, dog altid med fokus på virksomhedens produktionsresultater og ikke mindst dyrenes velbefindende.

- Foderproduktion og indkøb af foder sker på grundlag af foderplanlægning.
- Daglig regulering af fodertildeling.
- Der udarbejdes foderplaner, evt. i samarbejde med konsulent, og med anvendelse af nyeste viden indenfor svinefodring. Herved optimeres fodringen så unødigt forbrug af råvarer undgås.
- Godt management og sunde dyr.
- Foderanlæg justeres jævnligt, således at udfodret mængde svarer til dyregruppen og unødigt foderspild minimeres.
- Smågrise og søer fasefodres, dvs. at der fodres med forskellige foderblandinger afhængigt af dyrenes alder/levende vægt, og for avlsdyrenes vedkommende, afhængigt af hvor de befinder sig i reproduktionsfasen. Kravet til næringsstoffer er forskelligt, og ved at fasefodre indenfor normerne undgås en generel overforsyning med råprotein og fosfor, som ellers vil udskilles via husdyrgødningen og belaste miljøet.

Samlet BAT-vurdering

Samlet vurderes det at projektet lever op til BAT indenfor punkterne, ammoniak, miljøledelse, management, fodringsstrategi, vand, energi, spildevand, støj, støv, lugt, opbevaring af husdyrgødning, forarbejdning af husdyrgødning og udbring af husdyrgødning, blandt andet baseret på punkterne i BREF-dokumentet og lovgivningskravene.

Risikoen ved MRSA eller antibiotikaresistens håndteres af generelle veterinærregler i fødevarestyrelsens regi.

I lovgivningen er der faste krav til BAT på ammoniakudledning, som sikrer at husdyrbrug vælger et staldsystem eller en teknologi blandt de bedste tilgængelige, for at begrænse ammoniakudledningen fra husdyrbruget.

De BAT-krav, der stilles til husdyrbrugene, bidrager til, at målet for fald i ammoniakemissionen i DK nås og at den sundhedspåvirkning ammoniak afstedkommer dermed imødegås. Når ammoniakudledningen begrænses, bidrager det også til en generel bedre beskyttelse af ammoniakfølsom natur, da baggrundsbelastninger hertil begrænses.

C.3 Ikke teknisk resume af væsentlige alternativer

For at reducere ammoniakemissionen mest muligt er følgende alternativer undersøgt:

- gylleforsuring
- luftrensning

Det er vurderet at udover gyllekøling og overdækning af gyllebeholder, vil øvrige alternativer medføre en væsentlig og ikke proportional belastning af bedriftens økonomiske produktionsresultat, og alternativerne er derfor fravalgt.

Miljøkonsekvensrapport

I relation til miljøkonsekvensrapportens krav til oplysninger jf. punkt B henviser til punkter B1-B10 i nærværende afsøgning, og den videre redegørelse i miljøkonsekvensrapporten tager udgangspunkt i ovennævnte oplysninger.

D.1-a Udformning, dimensioner mm.

Ejendommen består af følgende produktionsbygninger:

Materialevalg

	Grundplan ca.	Bygningshøjde ca.	Taghældning	Bygningsmaterialer/arver	Anvendelse
Drægtighedsstald 1	112 m ²	4 m	20°	Elementer, hvid norsk marmor, sort tag	Søer
Drægtighedsstald 2	1877 m ²	8 m	20°	Elementer, hvid norsk marmor, sort tag	Søer
Farestald 1 / polte og gylte	1390 m ²	7 m	20°	Elementer, hvid norsk marmor, sort tag	Søer
Farestald 2 / løbestald	1615 m ²	7 m	20°	Elementer, hvid norsk marmor, sort tag	Søer
Farestald 3 / klimastald 1	1425 m ²	7 m	20°	Elementer, hvid norsk marmor, sort tag	Søer
Klimacontainer	99 m ²	6 m	20°	Elementer, hvid norsk marmor, sort tag	Søer
Sygestald	140 m ²	6 m	20°	Elementer, hvid norsk marmor, sort tag	Søer
Drægtighedsstald 2	1877 m ²	7 m	20°	Elementer, hvid norsk marmor, sort tag	Søer
Gylletank	452 m ²	3 m		Elementer	Gylle
Gylletank	821 m ²	3 m		Elementer	Gylle

I øvrigt henvises til landskabsvurderingen under punkt B.4.

D.1-b Forventede indvirkning på miljøet

Projektets forventede væsentlige indvirkningerne på miljøet vurderes at være:

- påvirkning af vandmiljø
- påvirkning af omkringliggende natur
- påvirkning af naboer

Vandmiljø

Projektet kan potentielt påvirke vandmiljøet, både grundvandsressourcen og ferske vande samt havmiljøet. Det er dog vurderet at de generelle virkemidler som virksomheden skal leve op til jf. anden lovgivning, modvirker de potentielle væsentlige påvirkninger af vandmiljøet. Herunder

gælder erhvervets generelle krav til opsamling af overskudskvælstof gennem efterafgrøder, og skærpede krav til fosforoverskud fra bedrifterne.

Kumulation

Produktionen af fødevarer vil altid medføre en påvirkning af miljøet, men i Danmark er der skrappe kvotekrav til anvendelsen af kvælstof til planteavl, således at ikke alle planter tildeles den gødning de har brug for. Dette krav, sammen med ovenstående efterafgrøder mm. betyder at der, selv i kumulation med andre ejendommen, må forventes en minimal påvirkning af miljøet.

Natur

Påvirkning af den omkringliggende natur gennem deposition af ammoniak kan i visse tilfælde medføre en væsentlig påvirkning af naturen. Der er dog opstillet en række krav og kriterier for hvornår en påvirkning er væsentlig, og bedriften overholder disse krav til alle naturkategorier i området. Det er derfor vurderet at produktionen ikke medfører en væsentlig påvirkning på naturen i området.

I relation til bilag IV dyre- og plantearter vurderes bekendtgørelsens afskæringskriterier i alt sin væsentlighed at reducere påvirkningen af sådanne arter til et absolut minimum, og at disse arter derfor ikke påvirkes negativt af produktionen.

Kumulation

Bedriftens påvirkning af særlig sårbar natur er vurderet i forhold til kumulation med øvrige bedrifter i nærområdet. I relation til særlig sårbar natur er der skærpede krav til bedriftens tilladte påvirkning af et særligt sårbart område, såfremt der ligger andre bedrifter i nærheden af den sårbare natur.

Der er 3 andre bedrifter indenfor en afstand der gør at kumulationen skal vurderes, det ændrer dog ikke på vurderingens konklusioner. Se afsnit B5 for yderligere vedrørende kumulation.

Naboer/lugt

Alle husdyrproduktioner medfører en emission af lugt, støv, støv og lys. Disse emissioner spredes omkring bedriften afhængig af vind, højde på afkast, hastighed på luften i ventilator og temperatur. I relation til lugt vurderes denne spredning omkring ejendommen i husdyrgodkendelse.dk, hvor i forvejen fastsatte afskæringskriterier i forhold til enkeltliggende naboer, samlet bebyggelse og byzone/sommerhusområde skal overholdes. Bedriften overholder disse afskæringskriterier og derfor vurderes bedriften ikke at påvirke miljøet væsentligt med hensyn til lugt.

I relation til øvrige gener er der redegjort herfor i punkt B-7, og det vurderes at der ikke er forhold ved produktionen der påvirker menneskers generelle sundhed.

Kumulation

I forhold til naboer gælder ligeledes et kumulationsprincip, hvor kravene skærpes såfremt der ligger andre produktioner med en ammoniakemission over 750 kg indenfor en afstand af 100 meter fra enkeltliggende naboer eller 300 meter fra samlet bebyggelse eller byzone.

Der ligger ikke øvrige produktioner indenfor disse afstande og derfor er kumulationen med andre husdyrbrug ikke vurderet.

D.1-c Særkender

Der er tale om et sohold med produktion af smågrise. I forbindelse med godkendelsen af produktionen har man forholdt sig til de mulige væsentlige indvirkninger på miljøet.

Ejendommen forventer ingen væsentligt skadende virkninger på miljøet som følge af produktionen på ejendommen. På ejendommen følger og overholder man generelt dansk lovgivning, men i

særdeleshed vurderes at lovgivningen om anvendelsen af gødning herunder husdyrgødningsbekendtgørelsen og husdyrloven i alt sin væsentlighed sikrer miljøet mod utilsigtede virkninger af husdyrproduktionen. De beskrevne krav til dansk landbrug indenfor kvælstofkvoter, fosforregnskab, vurdering af mulige skader på sårbar natur, vurdering af påvirkning af naboer mm. vurderes at forebygge og begrænse den mulige skade som landbrugsproduktionen kan have på miljøet.

Risici og håndtering

Brand

Kan opstå som følge af fejl i elinstallationer og medføre risiko for udslip af giftige stoffer. Dette søges undgået ved at vedligeholde el-udstyr og undgå adfærd, der kan beskadige ledninger og elektriske hjælpemidler.

Gylleudslip

Kan forekomme ved påkørsel af gyllebeholder, ved at en gyllebeholder, gyllekanaler eller pumpeledninger er utætte, eller ved at en gylletank kan sprænge.

Kan medføre nedsivning af gylle til grundvand, eller afstrømning af gylle til vandløb fra frose marker eller efter ekstrem nedbør. Kan desuden give spild i forbindelse med læsning af gyllevogne.

Risiko for gylleudslip forsøges minimeret ved at:

- Der er ryddet op, hvor der arbejdes.
- Medarbejdere får god instruktion.
- Bygninger og maskiner vedligeholdes.
- Der er gode adgangs- og transportveje.
- Gylleanlæg holdes i orden, og pumpning af gylle overvåges
- Børn og fremmede har ikke adgang til betjening af gyllepumper mm.
- Afløb er afblændet så gylle ikke kan løbe i dræn
- Der gennemføres de lovpligtige 10-årskontroller, hvor gylletankene kontrolleres af særligt uddannet personale.

Udslip af miljøskadelige stoffer

Hvor der opstår uheld med risiko for udslip af skadelige stoffer, kontaktes kommunens miljøberedskab. Hvor der er overhængende fare alarmeres alarmcentralen på telefon 112.

Kemikalier

Forskellige hjælpemidler som rengørings- og desinfektionsmidler til staldrengøring, konserveringsmidler til foderbrug, medicin og andre hjælpestoffer, der kan udgøre en miljørisiko, håndteres og opbevares, så der ikke kan ske en utilsigtet udledning til miljøet.

Pesticider og sprøjteudstyr

Pesticider opbevares i aflåst rum med fast gulv uden afløb.

Oplag af olie og andre kemikalier

Der findes 1 olietank på ejendommen. Tanken står i maskinhuset.

Samlet vurdering af risikoelementer vedrørende miljøforhold

Det vurderes, at håndteringen af husdyrgødning foregår på en tilfredsstillende måde, og at husdyrbruget samlet set håndterer risikoelementerne korrekt og derfor ikke vil have en negativ påvirkning på miljøet og omgivelserne.

Beskrivelse af risikominimering/BAT

Gyllebeholderne bliver etableret således at bund og vægge er tætte, og den kan modstå mekaniske, termiske og kemiske påvirkninger. Gyllebeholderne tømmes regelmæssigt af hensyn til vedligeholdelse og inspektion.

Gyllevognene vil fyldes med sugestuds. Herved elimineres mulighederne for gyllesplid i forbindelse med pumpefejl og påfyldning af gyllevogn. Anvendelse af sugestuds betragtes som den mest miljøforsvarlige måde at fylde gyllevognen.

Samlet vurderes gylleopbevaringen at leve op til BAT

Endvidere bemærkes, at anlægget er under dagligt opsyn. Alle medarbejdere vil desuden blive instrueret i forholdsregler i tilfælde af uheld.

D.1-d Væsentlige alternativer

Ejendommen har i forbindelse med godkendelsen vurderet på alternativer indenfor ammoniakreduktion og lugtreduktion. Produktionen lever op til Miljøstyrelsens fastsatte afskæringskriterier for lugt og ammoniak, herunder det vejledende BAT niveau for ammoniak. Det er derfor vurderet at investering i yderligere emissionsreducerende teknologi som luftrensning eller forsurening ikke vil være et proportionalt tiltag, og disse er derfor udeladt.

Foranstaltninger for at undgå, forebygge eller begrænse det ansøgte virkning på miljøet

I dette afsnit er der nævnt de væsentligste foranstaltninger for at begrænse det ansøgte projekts virkninger på miljøet. I alle de foregående afsnit, vil man kunne læse yderligere om de anvendte foranstaltninger og vurderingerne heraf.

- Ejendommen er ikke beliggende i område med særlige landskabelige interesser.
- Staldsystemerne i alle stalde er med delvist spaltegulv med henblik på at minimere ammoniakfordampningen fra staldanlægget. Der anvendes gyllekøling i drægtighedsstald 2
- Der udarbejdes mark-/gødningsplan for ejendommens jordtilliggende, hvorved fosfor- og nitratudvaskning minimeres.
- Spildevandsledningerne, herunder tagvand, overfladevand og sanitært spildevand er adskilt fra hinanden efter gældende regler, for at undgå en forurening af overflade- og grundvand.
- Olietank står på fast gulv uden afløb og vask af sprøjte sker på vaskeplads med afløb til gyllebeholder, derved er der ikke er risiko for afløb til jord, kloak, overfladevand eller grundvand.
- Der foretages forskellige egenkontroller, for at bl.a. at følge produktionen, forbrug af fx foder, el og vand m.m.
- Der er udarbejdet en beredskabsplan for ejendommen.

Samlet vurdering af miljøkonsekvensrapporten

Denne ansøgning er udarbejdet efter Husdyrloven og det vurderes ud fra ovenstående beskrivelser og vurderinger, at det ansøgte væsentlige direkte og indirekte virkninger ikke vil have en negativ påvirkning på følgende punkter:

1. Befolkningen og menneskers sundhed.
2. Biologisk mangfoldighed med særlig vægt på kategori 1- og 2-natur, samt bilag IV-arter.
3. Jordarealer, jordbund, vand, luft og klima.
4. Materielle goder, kulturarv og landskabet.
5. Samspillet mellem to, flere eller alle faktorer efter 1-4.
6. Sårbarhed i forhold til risici for større ulykker eller katastrofer som følge af ovennævnte faktorer 1- 5.

D.3 Kompetente ekspert

Miljøkonsekvensrapporten er udarbejdet af Cand.scient Jakob Altenborg fra Miljø & Natur Landbrugsrådgivning.