

SØREN MØLLER PLATZ
Kirkevej 9
6621 Gesten

Revurdering af Miljøgodkendelse

Gesten Kærvej 16 - Svinebrug

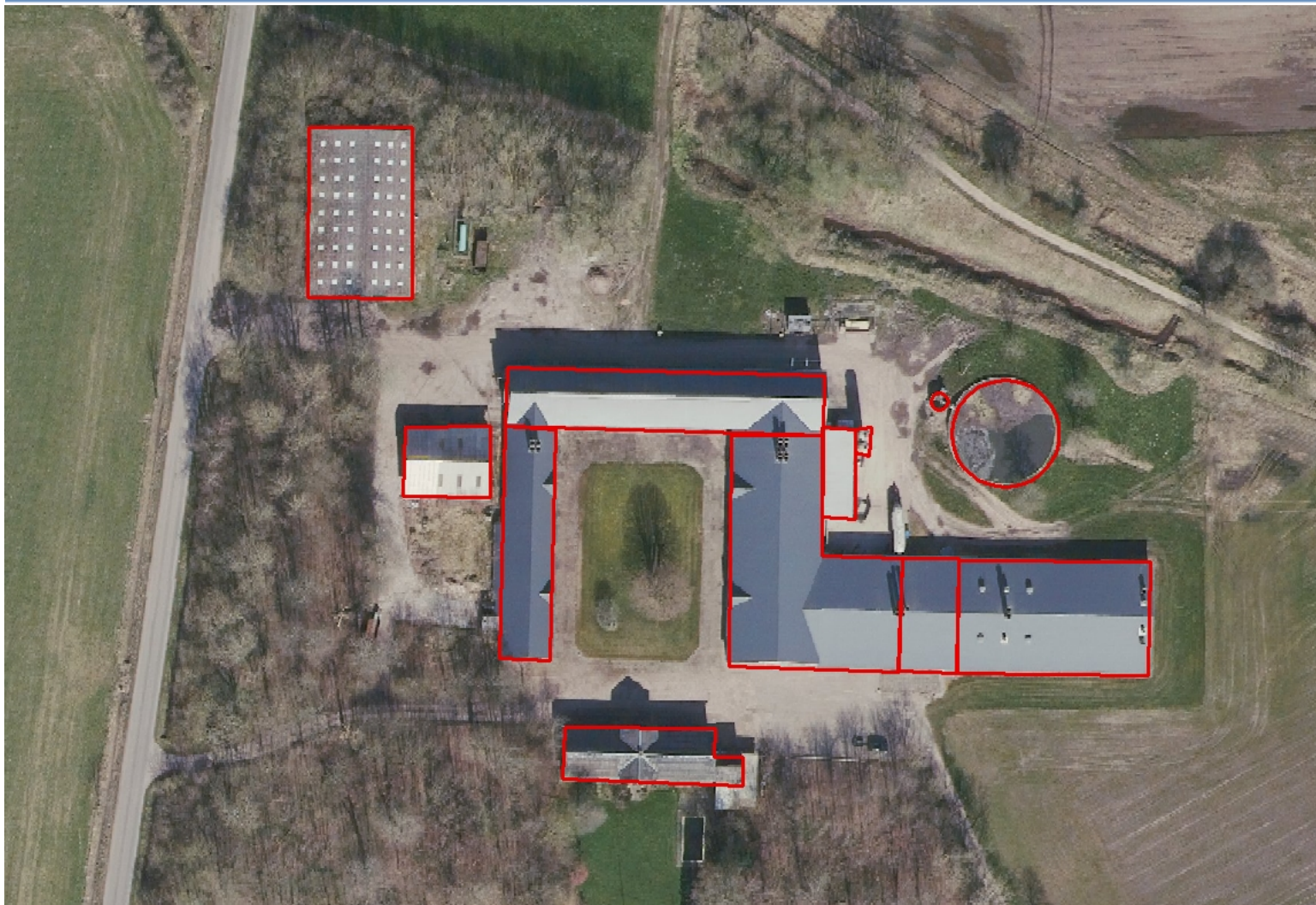

Revideret Miljøgodkendelse er meddelt
i henhold til "Husdyrbrugloven".



1 Afgørelse og vilkår

Der blev den 15. februar 2017 offentliggjort ny BAT-konklusion for så vidt angår intensivt opdræt af fjerkræ eller svin.

Det betyder, at IE-husdyrbrug skal have gennemført en revurdering under hensyntagen til BAT-konklusionens punkter.

Ejendommen skal som udgangspunkt gøre en ekstra indsats for at reducere:

1. Råvarer: Foder, rengøringsmidler, andre hjælpestoffer, effektivitet, sprøjtemidler
2. Vand: Drikkevandsspild, rengøringsvand
3. Affald: Nedbringe mængder, sortering, genanvendelse
4. Energi: Lys, ventilation, varmelamper, fyring, varmekilder, isolering, varmefordeling, genindvinding, brændstof reduceret kørsel, udskiftning af materiel

Punkterne indgår som en del af de punkter der gennemgås i del 2.

Vejen Kommune har i henhold § 40 i Husdyrgodkendelsesloven ajourført ejendommens miljøgodkendelse under hensyn til den bedst tilgængelige teknik. Der er desuden vurderet på ejendommens påvirkninger på natur i henhold til kravene i loven.

Revurderingen af ejendommen omfatter alle vilkår i godkendelsen.

Ajourføringen og vurderingerne ligger til grund for de vilkår, der er angivet i afsnit 1.

Vejen Kommune den 17. december 2020

Anna Kathrine Klitgaard

Teknik og Miljø
Rådhuspassagen 3
6600 Vejen

Copyright alle kort og luftfoto: copyright DDO®, ©COWI

Vilkår for afgørelsen

I henhold til bekendtgørelse om godkendelse og tilladelse m.v. af husdyrbrug¹, skal alle ejendommens vilkår vurderes på ny. Vilkår der ikke længere er aktuelle eller omfattet af generel lovgivning slettes og der tilføjes nye vilkår til efter fornyet vurdering og indførelse af ny BAT. De slettede vilkår fremgår bagerst i vilkårsafsnittet.

Vejen Kommune meddeler herved påbud om følgende vilkår for drift på husdyrbruget (vilkår 12, 13, 14, 15, 16, 17, 18, 19, 20 og 42). Øvrige vilkår er videreført uændrede fra eksisterende miljøgodkendelse.

Bag de videreførte, uændrede vilkår står der i parentes, hvilket nummer vilkåret havde i miljøgodkendelsen fra 2013.

Information om ændringer på husdyrbruget

1. Ændringer i ejerforhold (eller hvem der er ansvarlig for driften) skal meddeles til kommunen. (4)
2. Drifts-, indretnings- eller bygningsmæssige ændringer, der er relevante i forhold til afgørelsen, skal anmeldes til kommunen inden gennemførelsen. Kommunen vurderer, om de aktuelle planer for ændring/udvidelse kan ske inden for rammerne af denne afgørelse. (5)

Husdyrproduktionen

3. Husdyrbrugets maksimalt tilladte produktionsomfang og sammensætning: (9)

Dyreart, type og alder/ vægt e	Antal	Enhed
Slagtesvin fra 27 - 107 kg	12.169	Producerede

4. Det maksimale dyrehold beregnet over et planår må ikke overstige det godkendte antal. (11)

Foranstaltninger for at undgå forurening

5. For det eksisterende anlæg skal der til enhver tid kunne fremlægges en afløbsplan for anlæggets rørledninger til afledning af flydende husdyrgødning, ensilagesaft, spildevand og regnvand.
6. Ved driftsuheld, hvor der opstår risiko for forurening af miljøet, er der pligt til øjeblikkeligt at anmelde dette til Alarmcentralen, tlf.: 112. (13)
7. Situationer, hvor et uheld var lige ved at opstå skal noteres, og der skal udarbejdes procedurer med henblik på at forebygge situationen fremover. Driftspersonalet skal gøres bekendt med proceduren. (15)
8. Ved ophør af driften skal produktionsanlæg, husdyrgødnings- og foderopbevaringsanlæg tømmes og rengøres grundigt. Al miljøaffald skal bortskaffes for egen regning efter den til hver tid gældende lovgivning. (17)

¹ Bekendtgørelse om godkendelse og tilladelse m.v. af husdyrbrug, nr. 1261 af 26. november 2019.

Opbevaringsanlæg

9. Der skal altid være en opbevaringskapacitet for flydende husdyrgødning på mindst 9 måneder på husdyrbruget. (20)
10. Håndtering af gylle skal foregå under opsyn, således at spild undgås, og der tages størst muligt hensyn til omgivelserne. (21)
11. Ved håndtering af gylle gennem ikke-faste installationer, der ikke lever op til § 18 i Husdyrgødningsbekendtgørelsen, skal dette foretages under konstant opsyn, således at evt. brud straks opdages, og pumpningen i så fald kan afbrydes. (22)

Ammoniakfordampning

12. Gyllekanalerne i staldafsnit L skal forsynes med køleslanger, der forbindes med en varmepumpe.
13. Den samlede årlige køleydelse skal være på 247.908 kWh.
14. Den installerede varmepumpe skal have en køleeffekt på minimum 28,3 kW.
15. Varmepumpen skal være forsynet med en timetæller til dokumentation af årlig driftstid.
16. Den årlige driftstid skal være mindst 8.760 timer.
17. Gyllekølingsanlægget skal være forsynet med et trykovervågningssystem, en alarm samt en sikkerhedsanordning, der i tilfælde af lækage stopper gyllekølingsanlægget.
18. Gyllekølingsanlægget må ikke kunne genstarte automatisk.
19. Vedligeholdelse af gyllekølingsanlægget skal ske i overensstemmelse med producentens vejledning. Vejledningen skal opbevares på husdyrbruget.
20. Ved udskiftning af varmepumpen, skal dokumentation for køleeffekt på gyllekøleanlæg indsendes til tilsynsmyndigheden før anlægget tages i drift.

Lugt

21. Afkast på staldende skal have følgende højder og afkasthastigheder: (30)
 - For staldbygning "gl. stald" skal ventilationsafkast have en afkasthøjde på mindst 2 m over tagryg. Ventilationsanlægget skal indrettes og vedligeholdes således, at der på dette afkast er en afkasthastighed ved maksimal ventilationsydelse på minimum 8,3 m/sek.
 - For staldbygning "Stald L" skal ventilationsafkast have en afkasthøjde på mindst 3 m over tagryg. Ventilationsanlægget skal indrettes og vedligeholdes således, at der på dette afkast er en afkasthastighed ved maksimal ventilationsydelse på minimum 10,5 m/sek.
 - For staldbygning "Mellebygning" skal ventilationsafkast have en afkasthøjde på mindst 4 m over tagryg. Ventilationsanlægget skal indrettes og vedligeholdes således, at der på dette afkast er en afkasthastighed ved maksimal ventilationsydelse på minimum 9,2 m/sek.

- For staldbygning "Stald øst" skal ventilationsafkast have en afksthøjde på mindst 4 m over tagryg. Ventilationsanlægget skal indrettes og vedligeholdes således, at der på dette afkast er en afkasthastighed ved maksimal ventilationsydelse på minimum 9,9 m/sek.
22. Der må ikke foretages håndtering, herunder omrøring, af husdyrgødning fra gyllebeholdere ved ejendommen Gesten Kærvej 16 på lørdage samt søn- og helligdage. (34)

Fluer og skadedyr

23. Der skal på ejendommen foretages effektiv fluebekæmpelse som minimum i overensstemmelse med de af Aarhus Universitets, Institut for Agroøkologi, fastsatte retningslinjer herom². (35)
24. Opbevaring af foder skal ske på sådan en måde, at der ikke opstår risiko for tilhold af skadedyr (rotter m.v.). (36)

Transport

25. Til- og frakørsel skal ske via den nordligste indkørsel til Gesten Kærvej 16. (38)
26. Transport af gylle til- og fra anlægget må ikke foretages i tidsrummet fra kl. 22.00 til 6.00 samt søn- og helligdage. (39)

Støjgrænser

27. Virksomhedens bidrag til det ækvivalente, korrigerede støjniveau målt i dB (A) må i ethvert punkt på opholdsarealer ved boliger i det åbne land og lokalplanområder ikke overstige følgende værdier.

I: i ethvert punkt på opholdsarealer ved boliger i det åbne land

II: i boligområde i Gesten.

	Tidsrum	Støjgrænser (I)	Støjgrænser (II)
Mandag – fredag	kl. 07.00 – 18.00	55 dB(A)	45 dB(A)
	kl. 18.00 – 22.00	45 dB(A)	40 dB(A)
Lørdag	kl. 07.00 – 14.00	55 dB(A)	45 dB(A)
	kl. 14.00 – 22.00	45 dB(A)	40 dB(A)
Søn- og helligdage	kl. 07.00 – 22.00	45 dB(A)	40 dB(A)
Alle dage	kl. 22.00 – 07.00	40 dB(A)	35 dB(A)

Maksimalværdien af støjniveauet om natten (kl. 22.00 – 07.00) må ikke overstige 55 dB (A) i ethvert punkt på opholdsarealer ved boliger i det åbne land og 50 dB(A) i boligområdet.

28. Husdyrbruget skal på tilsynsmyndighedens forlangende dokumentere, at ovenstående vilkår om støj er overholdt. En sådan dokumentation kan højst kræves én gang årligt.

²"Retningslinier for fluebekæmpelse på gårde med husdyr", <https://agro.au.dk/>

Dokumentation skal ske ved måling/beregning af den støj, aktiviteterne påfører omgivelserne. Målingerne/beregningerne skal udføres som beskrevet i Miljøstyrelsens vejledninger nr. 5/1984, nr. 6/1984 og nr. 5/1993.

Målingerne/beregningerne skal foretages af et målefirma/institut, som er uvildigt, og som af Miljøstyrelsen er godkendt til at udføre dette arbejde.

Støv

29. Driften må ikke medføre væsentlige støvgener uden for ejendommens eget areal. (43)
30. Fodersiloer skal indrettes så støvgener i forbindelse med indblæsning af foder undgås. Der skal anvendes melcykloner eller anden tilsvarende støvbegrænsende foranstaltning. (44)

Lys

31. Lys fra ejendommen må ikke være generende udenfor ejendommens skel. (45)
32. Udendørs pladsbelysning skal forsynes med bevægelsessensorer, der sikrer, at lyset kun er tændt i op til en halv time ad gangen efter endt arbejde. (46)

Spildevand

33. Drikkevandssystemet skal drives og vedligeholdes, så unødigt spild undgås. (47)
34. Al vask af dyretransport vogn samt af maskiner og redskaber, hvorfra der kan forekomme gødningsrester, skal foregå på støbt/tæt plads med bortledning af spildevandet til opsamlingsbeholder. (48)

Oplag af olie, kemikalier etc.

35. Tankning af diesel skal til enhver tid ske på en plads med fast og tæt bund, enten med afløb til olieudskiller eller således at spild kan opsamles, og at der ikke er mulighed for afløb til jord, kloak, overfladevand eller grundvand. (49)
36. Ved håndtering af brændstof, smøremidler og kemikalier må der ikke opstå spild med deraf følgende risiko for forurening af jord og grundvand. (50)
37. Olie- og kemikalieprodukter skal opbevares under tag på tæt bund uden afløb. Der skal være mulighed for at opsamle spild svarende til rumfanget af den største beholder. Dette gælder dog ikke olie, der opbevares i godkendte olietanke³. (51)

Affald

38. Opbevaring af olie- og kemikalieaffald skal ske på samme måde som angivet i vilkårene vedrørende håndtering og opbevaring af olie og kemikalier. (52)

³ "Bekendtgørelse om indretning, etablering og drift af olietanke mv." (Bek. nr. 1257 af 27. november 2019).

Bedste tilgængelige teknik (BAT)

39. Ventilationsanlæg skal kontrolleres og vedligeholdes i overensstemmelse med producentens procedure for vedligeholdelse – minimum én gang om året. (58)
40. Der skal laves effektivitetskontrol for slagtesvinene – min. 4 pr. år, som sikrer løbende kontrol af sammenhængen mellem foderforbrug og tilvækst.

Egenkontrol

41. Husdyrbruget skal føre registreringer over den til enhver tid eksisterende produktion på husdyrbruget. Registreringerne skal bestå af gødningsregnskaber, slagterifregninger, effektivitetskontrol og/eller lignende. Hvis gødningsregnskabet omfatter flere ejendomme, skal det suppleres med slagterifregninger eller lignende, der kan dokumentere dyreholdet på Gesten Kærvej 16. Denne registrering skal ved miljøtilsyn kunne fremvises som dokumentation for godkendelsen bestemmelse om husdyrholdets størrelse (jævnfør vilkåret om husdyrbrugets tilladte produktion). (65)
42. Følgende skal føres i en driftsjournal, der skal opbevares mindst 5 år på bedriften, og data skal være tilgængelige ved miljøtilsyn på ejendommen:
 - Dato for uheld eller situationer, der kunne lede til uheld. Angivelse af typen af uheld eller situationer, indsats samt forebyggende tiltag.
 - Dato for fluebekæmpelse, middel og metode.
 - Dato for rengøring og desinfektion af staldafsnit med angivelse af, hvilke staldafsnit, anvendte midler, mængder og anvendelsesmetode.
 - Dokumentation for aflæsning af el- og vandforbrug samt de aflæste værdier.
 - Årsopgørelse over forbruget af dieselolie og/eller fyringsolie (år og mængder).
 - Dokumentation for renholdelse af ventilatorer.
 - Kvittering for aflevering af farligt affald.
 - Der skal indgås en skriftlig aftale med en godkendt montør med VPO certifikat eller tilsvarende certificering om kontrol og service af gyllekølingsanlægget mindst én gang årligt. Den årlige kontrol skal som minimum bestå af følgende:
 - afprøvning og funktions sikring af trykovervågnings systemet, alarmerne samt sikkerhedsanordningen, kontrol af kølekredsens ydelse, aflæsning og registrering af driftstimer.
 - Enhver form for driftsstop skal noteres i logbog med angivelse af årsag og varighed. Tilsynsmyndigheden skal underrettes ved driftsstop, der har en varighed på mere end 2 uger.
 - Dato for kontrol og service af gyllekøleanlægget.
 - Dokumentation for varme-/køleeffekten af gyllekølingsanlæg.
 - Dokumentation for datalog fra typegodkendt energimåler på varmepumpe.
 - Dato for evt. driftsstop på anlæg til gyllekøling, varighed af og årsag til driftsstop og tiltag, samt hvad der er gjort for at rette op på fejl og mangler.
 - Anlægget til gyllekøling skal vedligeholdes efter fabrikantens vejledning.

Slettede vilkår i den eksisterende godkendelse:

Nr. 6, 7, 8, 10, 12, 16, 18, 19, 23, 29, 30, 31, 32, 33, 37, 40, 66, 67 og 68: Slettes da de ikke længere er aktuelle/relevante.

Nr. 1,2, 14, 53, 54, 55, 56, 57, 60, 61, 62, 63, 64, 68 pind 13, 14, 15, 16 og 17: Slettes da de er kommet ny lovgivning på området.

2 Miljøteknisk beskrivelse

Del 2 omhandler beskrivelser af forhold på ejendommen, som er omfattet af revurderingen, samt deres eventuelle påvirkninger på det omgivende miljø. Afsnittet indeholder Vejen Kommunes vurderinger som har resulteret i ovenstående vilkår.

Indholdsfortegnelse

2 Miljøteknisk beskrivelse	10
Dyrehold og anlæg	11
Miljøledelsessystem	12
Godt landmandskab	12
Ernæringsmæssig styring – kvælstof og fosfor	13
Effektiv vandudnyttelse	14
Spildevand – produktion og emissioner.....	14
Effektiv energiudnyttelse	14
Støjemissioner	15
Støvemissioner	15
Lugtmissioner.....	15
Fast husdyrgødning	16
Flydende husdyrgødning.....	16
Forarbejdning af husdyrgødning	16
Udbringning af husdyrgødning.....	16
Ammoniakemission fra ejendommen	16
Emissionsovervågning – ammoniak, lugt, støv og procesparametre	17
Staldanlæg og ammoniakkrav	18
Ejendommens påvirkning af beskyttet natur – ammoniak.....	18
3 Lovformalia mm.	19
Oplysninger om ejendom og husdyrbrug	19
Forudgående inddragelse af offentligheden	19
Høring af udkast.....	19
Indkomne høringsbidrag og kommunens vurdering	19
Offentliggørelse af afgørelse og orientering til modtagere.....	19
Yderligere revurderinger	20
Bilagsoversigt	20

Dyrehold og anlæg

Husdyrproduktionen

Ejendommen har en godkendelse fra 2013. Godkendelsen er ikke udnyttet fuldt ud inden fristens udløb. Det lovlige dyrehold er derfor nedskrevet i forhold til godkendelsen og er nu som følger:

Dyreart, type og alder/ vægt e	Antal	Enhed
Slagtesvin fra 27 - 107 kg	12.169	Producerede

Tabel 1. Ejendommens godkendte dyrehold.

På tidspunktet for revurderingen produceres der polte på ejendommen.

Ejendommens anlæg

Ejendommens anlæg ses i nedenstående figur og tabel.

I forhold til godkendelsen fra 2013 er der anlæg, som ikke er blevet opført. Det drejer sig om 2 stalde, lade og gyllelagune (bygning nr. 1, 2, 13 og 16). Udnyttelsesfristen er udløbet og de må derfor ikke opføres.

Nedenstående tabel viser en oversigt over bygninger og opbevaringsanlæg på ejendommen samt fordelingen af dyr i de enkelte staldafsnit:

Nr.	Anvendelse	Størrelse	Staldsystem	Dyr
1	Stald	1000 m ²	-	Smågrise
2	Stald	1240 m ²	-	Slagtesvin
3	Gl. Stald	520 m ²	Delvis spaltegulv 25-49 % fast gulv	Slagtesvin
4	Stald L	1250 m ²	Delvis spaltegulv 25-49 % fast gulv	Slagtesvin
5	Mellembygning	201 m ²	Delvis spaltegulv 25-49 % fast gulv	Slagtesvin
6	Stald øst	970 m ²	Delvis spaltegulv 25-49 % fast gulv	Slagtesvin
7	Lager/lade	865 m ²		
8	Maskinhus	780 m ²		
9	Udleveringsrum	120 m ²		
10	Fodersiloer			
11	Gyllebeholder	1500 m ³		
12	Fortank	40 m ²		
13	Lade	651 m ²		
14	Foderlade	195 m ²		
15	Beboelse			
16	Gyllelagune	8000 m ³		

Tabel 2. Ejendommens indretning samt fordeling af dyr. Bygningsnumre jf. figur 1.

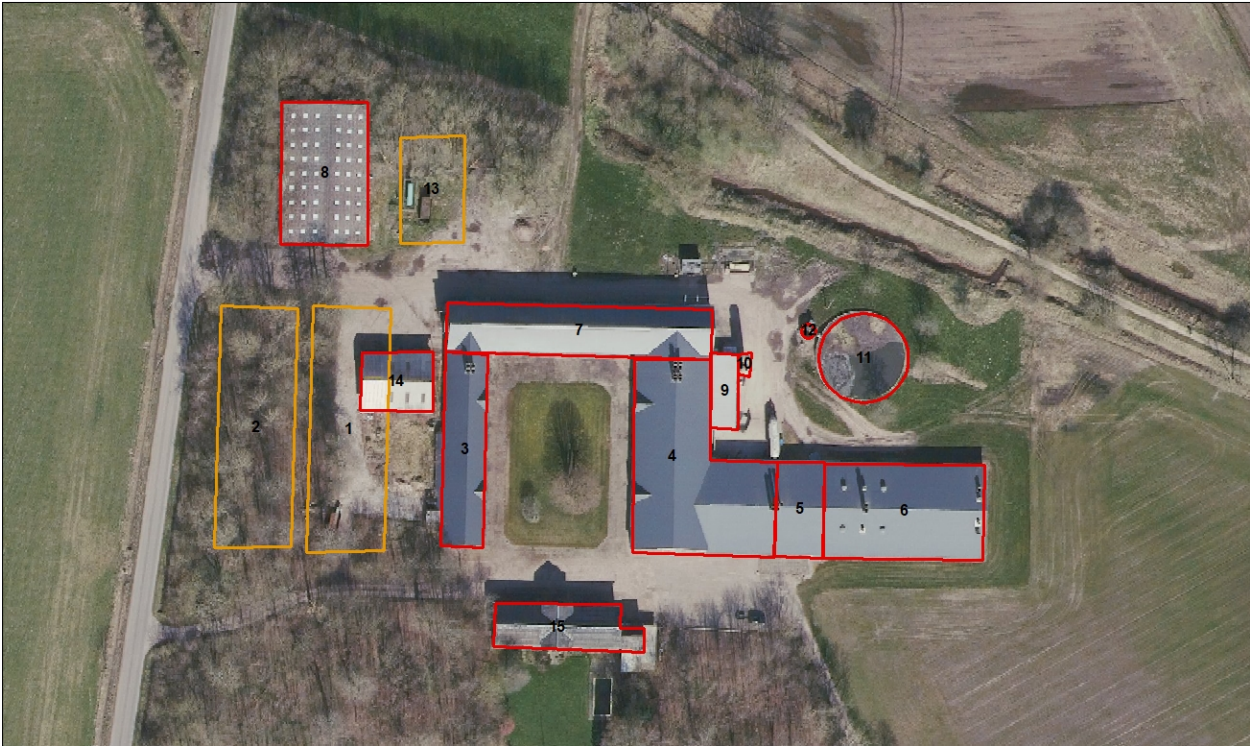

Figur 1. Husdyrbrugets driftsbygninger. De gule markeringer viser de bygninger som er givet lov til i seneste godkendelse, men ikke er blevet opført.

Miljøledelsessystem

Der skal indføres miljøledelsessystem på ejendommen. Miljøledelsessystemets omfang og karakter er knyttet til husdyrbrugets karakter, størrelse og kompleksitet samt de miljøpåvirkninger, som det kan have.

Ejendommen har set på forskellige muligheder for indførelse af et miljøledelsessystem. Ejendommen indfører "mini-miljøledelse" som er tilstrækkeligt til at opfylde lovgivningens krav på området.

Indførelsen af "mini-miljøledelse" betyder, at der på ejendommen sættes fokus på forskellige områder og at der sættes et mål, som beskrives, evalueres og revideres.

Miljøledelse for ejendommen kan ses i bilag 2.

Godt landmandskab

På ejendommen anvendes godt landmandskab, som det er beskrevet i nedenstående.

Placering af anlæg/husdyrbruget og aktiviteter.

Nærmeste nabo ligger ca. 85 m fra husdyrbruget. Der er ca. 730 m til nærmeste kategori 3-natur.

Der afhentes slagtesvin og/eller polte to gang ugentligt. Produktionen er planlagt på en måde der gør, at forventet afhentningstidspunkt bliver på hverdage, men det kan også forekomme i weekender.

Der leveres smågrise til ejendommen ugentligt året rundt. Det sker normalt i dagtimer på hverdage.

Transporter med dyr og husdyrgødning reduceres ved anvendelse af større transportvogne og planlægning af transporterne.

Der er ikke vandområder (søer, åer, grøfter eller dræn) som vil kunne blive påvirket af landbruget.

Uddannelse og oplæring af personale.

Ejendommens medarbejdere deltager i relevante uddannelser, så aktiviteter på ejendommen kan foretages sikkert og professionelt.

Udarbejdelse af beredskabsplan.

Lovgivningen foreskriver, at IE-husdyrbruget skal udarbejde og følge en plan for kontrol, reparation og vedligeholdelse af husdyrbruget inkl. materiel. Dokumentation for planen skal ske ved logbog over gennemførte kontroller, som skal holdes opdateret og kunne fremvises på miljøtilsyn.

Der er udarbejdet beredskabsplan for ejendommen, som er tilgængelig på ejendommen.

Regelmæssig kontrol, reparation og vedligehold.

Der foretages lovpligtige kontroller på gyllebeholdere og det sikres, at der ikke er udvikling af skadedyr på ejendommen ved forebyggelse og bekæmpelse af disse. Der er indgået sikringsordning med aut. sikringsfirma.

Alle systemer til vand, foder, udluftning og transport gennemgår som minimum en årlig kontrol og der foretages løbende inspektioner.

Stalde med dyr vaskes inden indsætning af nye dyr.

Opbevaring af døde dyr på en måde, der forhindrer eller reducerer emissioner.

Døde dyr opbevares efter gældende lovgivning og bortskaffes løbende.

Kommunens vurdering.

Vejen Kommune vurderer, at ejendommen lever op til BAT for Godt Landmandskab idet de ovennævnte punkter indgår i den daglige drift.

Ernæringsmæssig styring – kvælstof og fosfor

Der skal anvendes en fodringsmæssig strategi, der tilgodeser dyrenes ernæringsmæssige behov og samtidig reducerer den samlede mængde udskilt kvælstof og fosfor.

Fodringsmæssig strategi for IE-husdyrbrug er i Danmark reguleret af Husdyrgodkendelsesbekendtgørelsen, som har integreret kravene fra BAT-konklusionen.

Der benyttes fasefodring på ejendommen

Da ejendommen lever op til lovgivningen vedrørende fodringsmæssig strategi, stilles der ikke skærpende vilkår.

Der er BAT-krav til, at ejendommen overvåger emissioner m.m. Dette vurderes i et særskilt afsnit.

Vejen Kommune vurderer, at ejendommen lever op til BAT for Ernæringsmæssig styring, idet de ovennævnte punkter indgår i den daglige drift og ved opfyldelse af de stillede vilkår.

Effektiv vandudnyttelse

For at opnå effektiv vandudnyttelse skal ejendommen anvende flere teknikker.

Vand kontrolleres dagligt, som en rutinemæssig opgave. Lækager og eventuelle skader udbedres straks, så der ikke ledes ekstra vand til gyllen.

Stalde iblødsættes inden vask for at mindske vandforbruget. Der benyttes højtryksrenser og robot til vask af stalde og udstyr.

Drikkenipler er placeret ovenover fodertrug for at mindske vandspild.

Vejen Kommune vurderer, at ejendommen lever op til BAT for Effektiv vandudnyttelse idet de ovennævnte punkter indgår i den daglige drift.

Spildevand – produktion og emissioner

Ejendommen skal reducere spildevandsmængden bedst muligt.

Tagvandet blandes ikke med andet spildevand på ejendommen, og derved reduceres mængden af spildevand. Der er tagrender på staldbygninger.

For at reducere emissioner til vand fra spildevand ledes spildevand til gyllebeholder.

Vejen Kommune vurderer, at ejendommen lever op til BAT for Spildevand idet de ovennævnte punkter indgår i den daglige drift.

Effektiv energiudnyttelse

Ejendommen skal anvende en kombination af teknikker for at leve op til kravet.

Ventilationsanlæg efterses efter producentens forskrifter.

Drift af gyllekølingsanlægget er optimeret og varmen bruges til at opvarme stalde til de mindste dyr samt kontorfaciliteter og beboelse.

Stalde er isolerede for at mindske varmetab til omgivelserne.

Lovgivningen foreskriver at IE-husdyrbrug skal anvende energieffektive lyskilder (LED eller lignende) ved udskiftning og opsætning af nyt.

Vejen Kommune vurderer, at ejendommen lever op til BAT for Effektiv energiudnyttelse idet de ovennævnte punkter indgår i den daglige drift og ved opfyldelse af de stillede vilkår.

Støjmissioner

For at reducere støj fra staldene på ejendommen er der anvendt forskellige teknikker.

Anlægget er placeret og opført efter gældende regler, hvilket sikrer at der er passende afstand mellem husdyrbruget og følsomme omgivelser.

Da der ikke er forventet eller dokumenteret støjgener i følsomme omgivelser omkring ejendommen skal der ikke indføres støjhåndteringsplan.

For at forebygge eller evt. reducere støjmissioner har ejendommen indført forskellige tiltag:

- Transporter til og fra ejendommen vil primært foregå i dagtimerne
- Støj fra gyllepumpe er reduceret, da denne er placeret i fortank under jorden
- I staldene er der naturlig ventilation, og der vil ikke være støj herfra.
- Der er benyttet højeffektive ventilatorer til staldventilation, disse er placeres indendørs

Vejen Kommune vurderer, at ejendommen lever op til BAT for støjmissioner idet de ovennævnte punkter indgår i den daglige drift og ved opfyldelse af de stillede vilkår.

Støvemissioner

For at reducere støv fra staldene på ejendommen er der anvendt forskellige teknikker.

For at forebygge eller evt. reducere støvemissioner har ejendommen indført forskellige tiltag:

- Der anvendes vådfodring.
- Rengøring af stalde og lagre.

Vejen Kommune vurderer, at ejendommen lever op til BAT for støvemissioner idet de ovennævnte punkter indgår i den daglige drift og ved opfyldelse af de stillede vilkår.

Lugtemissioner

For at reducere lugt fra stalde og opbevaringsanlæg på ejendommen er der anvendt forskellige teknikker.

Der er anvendt OML-beregning og forhøjede udkast i forhold til norm for at overholde lugtgenekriterierne.

Da der ikke er forventet eller dokumenteret lugtgener i følsomme omgivelser omkring ejendommen skal der ikke udarbejdes lugthåndteringsplan.

For at forebygge eller evt. reducere lugtemissioner har ejendommen indført forskellige tiltag:

- Dyr holdes så rene som muligt.
- Der er delvis spaltegulv med 25-49 % fast gulv.
- Gødning på lejearealer undgås for så vidt muligt.
- Gyllebeholder er forsynet med naturligt flydelag og der omrøres kun i forbindelse med udbringning.

- Ved udbringning anvendes slangeudlægning eller nedfælder.
- Overbrusning i slagtesvinestald samt temperaturstyret ventilation.

Vejen Kommune vurderer, at ejendommen lever op til BAT for Lugt idet de ovennævnte punkter indgår i den daglige drift og ved opfyldelse af de stillede vilkår.

Fast husdyrgødning

Der er ikke fast husdyrgødning på ejendommen.

Da ejendommen lever op til lovgivningen vedrørende opbevaring og udbringning af fast husdyrgødning, stilles der ikke skærpede vilkår.

Vejen Kommune vurderer, at ejendommen lever op til BAT for fast husdyrgødning.

Flydende husdyrgødning

Opbevaring af flydende husdyrgødning i Danmark er reguleret af Husdyrgødningsbekendtgørelsen, som har integreret kravene fra BAT-konklusionen.

Da ejendommen lever op til lovgivningen vedrørende opbevaring og udbringning af flydende husdyrgødning, stilles der ikke skærpede vilkår.

Vejen Kommune vurderer, at ejendommen lever op til BAT for flydende husdyrgødning.

Forarbejdning af husdyrgødning

Der forarbejdes ikke husdyrgødning på ejendommen.

Vejen Kommune vurderer, at ejendommen lever op til BAT for forarbejdning af husdyrgødning.

Udbringning af husdyrgødning

Udbringning af husdyrgødning i Danmark er reguleret af Husdyrgødningsbekendtgørelsen, som har integreret kravene fra BAT-konklusionen.

Da ejendommen lever op til lovgivningen vedrørende udbringning af husdyrgødning, stilles der ikke skærpede vilkår.

Vejen Kommune vurderer, at ejendommen lever op til BAT for udbringning af husdyrgødning.

Ammoniakemission fra ejendommen

Ejendommen, har indført følgende tiltag, der reducerer ejendommens ammoniakproduktion:

- Gyllekøling i L-stalden

Ejendommens ammoniakemission er 8.677 kg N/år. Det samlede ammoniak-BAT krav for ejendommen er 8.677 kg N/år, og dermed lever ejendommen op til ammoniakkravet for ejendomme af denne type.

Vejen Kommune vurderer, at ejendommen lever op til BAT for Ammoniakemission idet de ovennævnte punkter indgår i den daglige drift og ved opfyldelse af de stillede vilkår.

Emissionsovervågning – ammoniak, lugt, støv og procesparametre

Ammoniak

For at leve op til kravet om monitorering af den samlede mængde kvælstof og fosfor, der udskilles ved husdyrgødning fra ejendommen udarbejdes der hver år et gødningsregnskab, som indberettes til Miljø- og fødevarerministeriet. Denne indberetnings anses som værende dækkende vedrørende emissionsovervågningen.

Så længe ejendommen ikke ændrer på husdyrholdet (type m.m.) og/eller de teknikker, der anvendes i forbindelse med opstaldning, opbevaring og udbringning ændres den oprindelige ammoniakemission ikke. Ammoniakemissionen behøves derfor ikke genberegnes årligt for hver dyrekategori.

Hvis ejendommen ændrer på de ovennævnte forhold, skal der udarbejdes en årlig beregning for ejendommens ammoniakemission for hver dyretype

Der er et generelt krav til IE-brug om, at de årligt skal indsende oplysninger om driften af evt. miljøteknologi, dokumentation for overholdelse af fodringskrav m.m.

Lugt

Der forventes ikke lugtgener fra ejendommen, og der er ikke dokumenteret gener fra lugt. Der stilles derfor ikke skærpede vilkår vedr. lugt til ejendommens drift.

Støv

Som udgangspunkt skal ejendomme med husdyrbrug monitorere deres støvemissioner. De nuværende metoder til monitorering af støv fra husdyrbrug er meget omkostningstunge. Det vurderes at der ikke er proportionalitet i en årlig monitorering af støv og der stilles ikke vilkår hertil. Der er dog krav til husdyrbruget om, at støvemissioner fra staldanlægget skal reduceres ved enten at binde støvet eller behandle afgangsluften fra staldanlæggene.

Procesparametre

Husdyrbruget skal én gang årligt (inden 31. marts) samlet indsende følgende til kommunen for det forudgående kalenderår (medmindre der har været et miljøtilsyn):

- Vandforbrug
- Energiforbrug
- Brændstofforbrug
- Antallet af indgående og udgående dyr, herunder antal døde og fødte (hvis relevant)
- Foderforbrug
- Gødningsproduktion

Ejendommen registrerer årligt vand, energi- og foderforbrug til det årlige regnskab.

Gødningsproduktionen opgøres i forbindelse med planlægningen af det årlige gødningsregnskab.

Husdyrproduktionen registreres til dels i CHR samt ved opgørelser til effektivitetskontrol. Der kan til enhver tid suppleres med registreringer om slagteriafregninger.

Staldanlæg og ammoniakkrav

For at reducere ammoniakemissionen til luften fra staldene anvender denne ejendom gyllekøling i L-stalden.

Gulvsystemet er et delvist spaltegulv hvor afsætningen af gødning bl.a. styres med overbrusningsanlæg.

Vejen Kommune vurderer, at ejendommen lever op til BAT for Staldanlæg og ammoniakkrav idet de ovennævnte punkter indgår i den daglige drift og ved opfyldelse af de stillede vilkår.

Ejendommens påvirkning af beskyttet natur – ammoniak

Ved revurdering af ejendommens miljøgodkendelse skal det sikres, at ejendommen overholder visse krav til ammoniakpåvirkningen til naturområder.

I Husdyrbrugloven er der fastsat en øvre grænse for maksimal tilladt ammoniakdeposition på naturområder i kategori 1 og 2.

I godkendelsen fra 2013 er der foretaget en vurdering af eventuelle påvirkningen på Natura 2000-områder og på Bilag IV-arter. Der foretages derfor ikke en fornyet vurdering.

Påvirkning af kategori 1 naturområder

For naturområder i kategori 1 (ammoniakfølsomme naturtyper indenfor Natura 2000-områder) gælder, at totalbelastningen i naturområdet ikke må overskride fastlagte beskyttelsesniveauer, som afhænger af antallet af øvrige husdyrbrug som har en ammoniakemission mellem 150 kg N og 5.000 kg N indenfor 2.500 m fra naturarealet.

Der er ingen kategori 1 natur i nærheden af ejendommen. Nærmeste Natura 2000-område er nr. 86 (habitatområde nr. 75) - Vejen Mose – mere end 5,5 km vest for anlægget.

På grund af afstanden vurderer Vejen Kommune, at der ikke sker nogen væsentlig påvirkning af naturtypen, og der er ikke behov for at stille skærpede vilkår for at begrænse ammoniakdepositionen på naturtypen.

Påvirkning af kategori 2 naturområder

For naturområder i kategori 2 (§ 7 arealer udenfor Natura 2000-områder) gælder, at totalbelastningen i naturområderne ikke må overskride 1,0 kg N/ha/år. § 7 arealer er højmoser, lobeliesøer samt heder større end 10 ha og overdrev større end 2,5 ha.

Der er ingen kategori 2 natur i nærheden. Nærmeste kategori 2 natur er et overdrev samt en lobeliesø og en højmose, der ligger mere end 7 km fra ejendommen, henholdsvis mod sydøst og nordøst. På grund af afstanden vurderer Vejen Kommune, at der ikke sker nogen væsentlig påvirkning af naturtypen, og der er ikke behov for at stille skærpede vilkår for at begrænse ammoniakdepositionen på naturtypen.

3 Lovformalia mm.

Del 3 omhandler forhold omkring høring og offentliggørelse samt varighed, retsbeskyttelse og ophør.

Oplysninger om ejendom og husdyrbrug

Ejendomsnummer	5750016111
Matrikelnummer	6a V. Gesten By, Gesten
CVR	77165010
CHR	95375
Ejendommens ejer	Søren Møller Platz
Husdyrbrugets ejer	Kjær Knudsen Give P/S
Husdyrbrugets kontaktperson	Søren Møller Platz

Forudgående inddragelse af offentligheden

Inddragelse af offentligheden er sket ved annoncering på kommunens hjemmeside den 19. november 2020. Der er ikke kommet henvendelser fra øvrige borgere eller interesseorganisationer i denne sag.

Høring af udkast

Udkastet til revideret miljøgodkendelse har været sendt i høring i 2 uger fra den 19. november 2020 til 3. december 2020 hos ansøger.

Indkomne høringsbidrag og kommunens vurdering

Der er ikke indkommet høringsbidrag i høringsperioden.

Offentliggørelse af afgørelse og orientering til modtagere

Kommunens godkendelse er offentliggjort på kommunens hjemmeside tirsdag den 22. december 2020.

Kopi af godkendelsen er sendt til parter og interessenter, der har anmodet om høringsudkast og haft kommentarer hertil samt organisationer og myndigheder, der fremgår af nedenstående liste.

Der kan klages over kommunens afgørelse til Miljø- og Fødevareklagenævnet senest **19. januar 2021** jf. vedlagte klagevejledning (bilag 1).

Kopimodtagere af afgørelsen

Embedslægerne i Region Syddanmark, sesyd@sst.dk

Danmarks Sportsfiskerforbund, Skyttevej 4, 7182 Bredsted post@sportsfiskerforbundet.dk

Danmarks Fiskeriforening, Nordensvej 3, Taulov, 7000 Fredericia mail@dkfisk.dk

Ferskvandsfiskeriforeningen for Danmark, Formand Niels Barslund, Vormstrupvej 2, 7540 Haderup nb@ferskvandsfiskeriforeningen.dk

Danmarks Naturfredningsforening, Masnedøgade 20, 2100 København Ø dnvejen-sa-ger@dn.dk

Det Økologiske Råd, Blegdamsvej 4B, 2200 København N husdyr@ecocouncil.dk

Friluftsrådet, Scandiagade 13, DK-2450 København SV. Lokalfdeling: Friluftsrådet for Trekantområdet, att. Bent Holgersen, Hvedevænget 30, 6600 Vejen, holgersen@vejen-net.dk

Dansk Ornitologisk forening, Vesterbrogade 140, 1620 København V, lokalkontoret vejen@dof.dk

Museet på Sønderkov, post@sonderskov.dk

Yderligere revurderinger

Husdyrbrugets miljøgodkendelse skal regelmæssigt og mindst hvert 10. år tages op til revurdering, jf. § 39 i Husdyrgodkendelsesbekendtgørelsen. Revurderinger skal også foretages, når der er udkommer en BAT-konklusion, som omfatter ejendommens hovedproduktion.

Bilagsoversigt

1. Klagevejledning.
2. Miljøledelse

Bilag 1.

Klagevejledning, jf. "Lov om miljøgodkendelse mv. af husdyrbrug" nr. 1572 af 20.12.2006.

Hvilke afgørelser, tilladelser og miljøgodkendelser kan påklages

Alle afgørelser, der er truffet af kommunen med hjemmel i "Lov om miljøgodkendelse mv. af husdyrbrug" eller regler, der er fastsat med hjemmel i loven, kan jf. § 76 påklages til Miljø- og Fødevareklagenævnet.

Hvem kan klage

Klageberettiget er enhver med væsentlig interesse i sagens udfald, miljøministeren samt visse landsdækkende organisationer, jf. §§ 84-87.

Til hvem skal der klages

Der skal klages via den elektroniske klageportalen. Se vejledning på www.naevneneshus.dk. Miljø- og Fødevareklagenævnet skal som udgangspunkt afvise en klage, der kommer uden om Klageportalen, hvis der ikke er særlige grunde til det. Hvis du ønsker at blive fritaget for at bruge Klageportalen, skal du sende en begrundet anmodning til den myndighed, der har truffet afgørelse i sagen. Myndigheden videresender herefter anmodningen til Miljø- og Fødevareklagenævnet, som træffer afgørelse om, hvorvidt din anmodning kan imødekommes.

Klagefrist

Klagen skal være indgivet senest 4 uger efter, at afgørelsen, tilladelsen eller miljøgodkendelsen er meddelt. Er afgørelsen offentligt bekendtgjort f.eks. ved annoncering, regnes klagefristen fra bekendtgørelsen, jf. § 79. En klage anses for at være indgivet, når den er tilgængelig for Vejen Kommune i Klageportalen.

Gebyr

Det er en betingelse for Miljø- og Fødevareklagenævnets behandling af en klage, at den, der klager, indbetaler et gebyr. Gebyret er på 900 kr. for private og 1.800 kr. for virksomheder og organisationer (2016 niveau, gebyret indeksreguleres hvert år). Gebyret betales enten direkte med betalingskort eller der sendes en opkrævning. Miljø- og Fødevareklagenævnet vil ikke påbegynde behandlingen af klagen, før gebyret er modtaget. Vejledning om gebyrordningen kan findes på nævnets hjemmeside (www.naevneneshus.dk). Gebyret tilbagebetales, hvis den, der klager, får helt eller delvis medhold i klagen.

Domstolsprøvelse

Hvis afgørelsen ønskes indbragt for domstolene, skal dette ske inden 6 måneder efter, at afgørelsen er offentliggjort, jf. § 90.

Opsættende virkning

En klage over en afgørelse har ikke opsættende virkning på retten til at udnytte tilladelsen eller miljøgodkendelsen, medmindre Miljø- og Fødevareklagenævnet bestemmer andet. Tilladelsen/godkendelsen må ikke udnyttes, hvis den indeholder placering af driftsbygninger væk fra de øvrige driftsbygninger, jf. § 81. Dette vil være angivet i afgørelsen. Udnyttelse af en tilladelse eller miljøgodkendelse kan kun ske under opfyldelse af vilkårene, som er fastsat i tilladelsen eller miljøgodkendelse.

Til opslagstavlen / Husk din miljøledelse



Mini Miljøledelsessystem

INFORMER DINE KOLLEGAER

I år har jeg valgt at gøre en indsats for:
(f.eks. at nedbringe strømforbrug)

Nedbringe strømforbrug ved ca. 5%

Hvad vil jeg gøre for at nå målet:
(f.eks. at udskrive lysanmelder til LED)

skifte til LED samt EC motor i ventilation

Hvad er status inden start:
(f.eks. at nuværende strømforbrug er xxxår)

Det nuværende forbrug/år er $2500 \times 12 + 10.000 \times 12 = 12500 \text{ kWh / år}$

Hvad er status efter indsats:
(f.eks. at strømforbrug er xxxår efter ændring)

efter ca. 12.000 kWh

Effekt af indsatsen (årligt):
(f.eks. at ændringen har nedbragt strømforbrug med xxx pct.)

ca. 5%

Bekendtgørelse om tilladelse og godkendelse m.v. af husdyrbrug

§ 43. I E-husdyrbrug skal have et miljøledelsessystem, der opfylder betingelserne i stk. 2.

Stk. 2. Den, der er ansvarlig for driften af husdyrbrug, skal gennemføre og overholde et miljøledelsessystem, herunder:

1. formulere en miljøpolitik med afsæt i husdyrbrugets miljøforhold,
2. fastsætte miljømål,
3. udarbejde handlingsplan for det eller de fastsatte miljømål,
4. minimum 1 gang årligt evaluere miljøarbejdet og om nødvendigt foretage justeringer af mål og handlingsplaner og
5. minimum 1 gang årligt gennemgå miljøledelsessystemet.

Stk. 3. De i stk. 2, nr. 1-5, nævnte krav skal kunne dokumenteres enten i form af opbevaring af dokumenter eller ved anden dokumentation, herunder f.eks. i digital form.

Eksempler på steder, du kan spare

RÅVARER: Foder, Rengøringsmidler, Andre hjælpstoffer, Effektivitet, Sprøjtemidler

VAND: Drikkevandsspild, Vaskevand, Rengøring af malkeanlæg.

AFFALD: Nedbringe mængden, Sortering, Genanvendelse.

ENERGI: Lys, Ventilation Varmelamper, Mælkeanlæg og mælkekøling, Fyring, Varmekilde, Isolering Varmefordeling, Genvinding, Brændstof, Dækttype, Reduceret kørsel, Udskriftning af materiale.

Spar ressourcer Spar penge Spar miljøet

