



Miljøgodkendelse Jorddige

Lergraven, Vrinners, 8420 Knebel

26. august 2024

○○○○

Afgørelse om miljøgodkendelse samt om at projektet ikke er omfattet af krav om miljøvurdering

Jævnfør kap. 5 i lovbekendtgørelse nr. 928 af 28. juni 2024 (miljøbeskyttelsesloven) og lovbekendtgørelse nr. 4 af 3. januar 2023 (miljøvurderingsloven)

Virksomhedens navn og adresse:	Lergraven 11, 13 og 15, Vrinners, 8420 Knebel
Anlæggets adresse:	Lergraven 11, 13 og 15, Vrinners, 8420 Knebel
Anlæggets matrikel nr.:	18g og 19a Vrinners by, Rolsø
Virksomhedens art, listebetegnelse:	K 206. Anlæg, der nyttiggør ikke-farligt affald, bortset fra anlæg under listepunkt 5.3 i bilag 1, autoophugning, skibsofhugning, biogasfremstilling, kompostering og forbrænding.
Virksomheden ejes og drives af:	Jacob Holm (Lergraven 15)
Grundene ejes af:	Preben Askov Johnsen (matr. 19a og 18g)
Arbejdet udføres af:	Ole Thomassen, Mols Entreprenør Firma
Kontaktperson:	Jacob Holm

Syddjurs Kommune, Miljø og Klima

26. august 2024
Sagsnr.: 24/12952

Kirsten W. Lohmann
Miljøsagsbehandler

Klagefristen udløber
den 23. september 2024

Søgsmålsfristen udløber
den 26. februar 2025

Miljø og Klima
Lundbergsvej 2
8400 Ebeltoft

87 53 50 00

virksomheder@syddjurs.dk

Indhold

Resumé.....	4
1. Afgørelse.....	5
2. Vilkår.....	6
2.1. Generelt	6
2.2. Indretning og drift	6
2.3. Luftforurening	6
2.4. Støj.....	7
2.5. Kontrol af støjvilkår.....	7
2.6. Egenkontrol	7
2.7. Sikkerhedsforanstaltninger.....	8
3. Afgørelse om at projektet ikke er omfattet af krav om miljøvurdering	9
3.1. Hensyn og vurderinger ved afgørelsen	9
4. Vurdering	10
4.1. Beliggenhed	10
4.2. Vurdering i henhold til habitatbekendtgørelsen.....	11
4.3. Vurdering i forhold til øvrige naturtyper	14
4.4. Strandbeskyttelseslinje	14
4.5. Vurdering i forhold til risikobekendtgørelsen	14
4.6. Indretning og drift	14
4.7. Luftforurening	15
4.8. Beskyttelse af jord, grundvand og overfladevand	15
4.9. Støj.....	17
4.10. Egenkontrol	17
4.11. Spildevand	17
4.12. Affald	17
4.13. Hovedhensyn ved meddelelse af miljøgodkendelsen	17
4.14. Opmærksomhedspunkter i forhold til anden lovgivning	18
4.15. Bemærkninger til udkast til miljøgodkendelsen.....	19
5. Klagevejledning.....	19
Klage over afgørelsen.....	19
Klage over VVM-afgørelsen.....	19
Skriftlig klage og klagefrist	19
Gebyr på klage.....	19
Betingelser, mens en klage behandles	20
Søgsmål	20
Sagens akter	20
Orientering om afgørelserne	20

Bilagsliste:

- Bilag A: Oversigtskort**
- Bilag B: Landzonetilladelse hvor digets opbygning indgår**
- Bilag C: Ansøgning**
- Bilag D: VVM-screeningsnotat**
- Bilag E: Lovgrundlag m.m.**

Resumé

Jacob Holm har på vegne af Lergraven 13 og 15, 8420 Knebel søgt om reovering af eksisterende dige der er beliggende rundt om Lergraven 11, 13 og 15 (herefter benævnt Lergraven). Diget er i dag i ringe tilstand og kan ikke tilbageholde overfladevand fra højtbeliggende arealer og fra Vrinneres Bæk ved kraftige regnskyl. Dette har bevirket at Lergraven har oplevet oversvømmelse på deres grunde.

Diget skal placeres fra skel og ud på markarealet og opbygges af ren jord.

Det er ejerne af Lergraven 11, 13 og 15 der selv står for projektet med hjælp fra lokale entreprenører. Det er ejerne af Lergraven 13 og 15 der selv har ansvaret for vedligeholdelse af diget efter etableringen.

Der er søgt miljøgodkendelse til opbygning af det eksisterende dige til kote 2,5 DVR90 med anlæg 1:10 ud i marken. Det vil sige at terrænreguleringen vil være mellem 0 – 1,3 meter fra eksisterende terræn.

Diget skal etableres fra august til december 2025. Projektet er dermed midlertidigt i dens udførelse. Det er oplyst af ansøger, at der ikke vil være daglige kørsler med lastbiler, men at perioden på 1 år og 3 måneder skyldes at arbejdet er afhængig af om der kan findes jord og vejret.

Det vurderes samlet, at reetableringen af diget ved sin art, størrelse og placering vil kunne drives uden væsentlige gener for omgivelserne, når reetableringen sker i overensstemmelse med de vilkår, der er fastsat i denne miljøgodkendelse.

Syddjurs Kommune har på baggrund af ansøgning om miljøvurdering vurderet, at reetablering og drift af diget ikke vil kunne påvirke miljøet væsentligt og derfor ikke er omfattet af krav om miljøvurdering.

1. Afgørelse

På baggrund af oplysningerne i ansøgningsmaterialet meddeler Syddjurs Kommune hermed:

- Miljøgodkendelse til opbygning af eksisterende dige til kote 2.5 DVR90 med anlæg 1:10 ud i marken af ren jord ved Lergraven 11, 13 og 15, 8420 Knebel.
- Virksomheden er godkendt jf. listepunkt K 206 i bekendtgørelsen om standardvilkår for listevirksomheder. Standardvilkårene er ikke dækkende for virksomhedens aktiviteter. Der er således fastsat supplerende vilkår, der vurderes relevante, hvilket fremgår af afgørelsens kapitel 4.

Godkendelsen meddeles i henhold til § 33 stk. 1 i *lovbekendtgørelse nr. 928 af 28. juni 2024 (miljøbeskyttelsesloven)*.

Godkendelsen omfatter de miljømæssige forhold, der er defineret i miljøbeskyttelseslovens kapitel 5 og i godkendelsesbekendtgørelsen, det vil sige forhold af betydning for det ydre miljø.

- Afgørelse om, at projektet ikke er omfattet af krav om miljøvurdering efter § 21 i *lovbekendtgørelse nr. 4 af 3. januar 2023 om miljøvurdering af planer og programmer og af konkrete projekter (VVM) (miljøvurderingsloven)*, se kapitel 3.

Tilsynsmyndighed

Syddjurs Kommune er godkendende og tilsynsførende myndighed for diget.

Miljøgodkendelse af diget meddeles på vilkårene, der fremgår af afsnit 2.

2. Vilkår

2.1. Generelt

1. Et eksemplar af denne afgørelse skal til enhver tid være tilgængelig for digeprojektets chauffører, der kører jord til anlægget og entreprenører der står for etableringen af diget. Al driftspersonale skal være orienteret om afgørelsens indhold.
2. Tilsynsmyndigheden skal orienteres om følgende forhold:
 - Ejerskifte af arealer med tilknytning til diget. Det vil sige Lergraven 11, 13 og 15, 8420 Knebel samt ejer af matrikel nr. 18g og 19a Vrinner by, Rolsø.
 - Hvis diget ikke er etableret indenfor 2 år fra meddelelsesdato.

Orienteringen skal være skriftlig og fremsendes før ændringen foretages.

3. Godkendelsen bortfalder, såfremt den ikke er udnyttet inden to år efter, at godkendelsen er meddelt.

2.2. Indretning og drift

4. Der må modtages den mængde ren jord der kræves for at genopbygge diget til kote 2.5 DVR90 med skråningsanlæg på 1:10 ud i marken.
5. Etableringsarbejdet i 2024/2025 må ikke foregå i uge 42 (efterårsferie), i uge 52, den 30, 31. december og 1. januar (juleferie), uge 7 (vinterferie), de 3 hverdage op til påske, påskehelligdagene, fra og med uge 27 til og med uge 31 (sommerferie).
6. Modtagelse af ren jord skal være afsluttet senest den 31. december 2025. En eventuel forlængelse af perioden skal forhåndsgodkendes af Syddjurs Kommune og være ansøgt inden den 1. november 2025.
7. Aktiviteterne skal foregå på hverdage i tidsrummet kl. 07.00 – 18.00. Der må ikke forekomme aktiviteter i weekender og på helligdage.
8. Mens anlægsarbejdet pågår, skal anlægget, når det er ubemandet, være afspærret, så det sikres, at der ikke aflæsses andet, end hvad der er omfattet af denne godkendelse.
9. Der må udelukkende modtages kategori 1 jord jf. den til enhver tid gældende jordflytningsbekendtgørelse. For øvrige stoffer gør grænseværdierne for jordkvalitetskriterierne sig gældende, jf. Miljøstyrelsens liste over kvalitetskriterier i relation til forurenede jord.
10. Hvis der modtages jord fra området der strækker sig fra Rønne by og til og med Ugelbølle by, skal jorden dokumenteres ren for nikkel med 1 prøve pr. 30 tons efter jordflytningsbekendtgørelsen, grundet naturlige forhøjede forekomster af nikkel.
11. Der må ikke modtages jord efter 50 % reglen jf. bilag 3 i den til enhver tid gældende jordflytningsbekendtgørelse.
12. Jorden må ikke indeholde byggeaffald eller andre fremmedelementer.
13. Syddjurs Kommune kan i forbindelse med tilsyn på arealet udtage jordprøver til analyse. Dette sker for projektejers regning. Der kan maksimalt udtages fem prøver i drifts – og anlægsperioden for projektejers regning.
14. Det skal sikres, at der ikke kan ske afstrømning af jord og sediment til områder udenfor det ansøgte areal, herunder til de omkringliggende recipienter og naturarealer.
15. Hvis tilsynsmyndigheden konstaterer, at etableringen ikke lever op til vilkårene i denne miljøgodkendelse, kan tilsynsmyndigheden til hver en tid standse etableringen af diget.

2.3. Luftforurening

16. Driftsherrer skal ved tilrettelæggelse af driften, herunder ved vanding eller befugtning, sikre, at der ikke opstår støvgener udenfor anlæggets område.
17. Hvis der udenfor anlæggets område konstateres støvgener, der efter tilsynsmyndighedens vurdering er væsentlige, kan tilsynsmyndigheden forlange, at støvende oplag overdækkes eller befugtes, og at der etableres afskærmning eller befugtning af aktiviteterne.

2.4. Støj

18. Anlægsarbejdets samlede støjniveau må ved de omkringliggende sommerhuse ikke overstige 40 dB(A) og 55 dB(A) ved det kommuneplanudlagte blandede bolig og erhvervsområde.
Referencetidsrummet er 8 timer. Støjbelastningen er det ækvivalente, korrigerede støjniveau i dB(A) målt eller beregnet i punkter i 1,5 meters højde over terræn.
19. Lastbiler og andet materiel må ikke holde unødigt i tomgang.

2.5. Kontrol af støjvilkår

20. Ved begrundet mistanke om, at støjgrænserne ikke er overholdt, kan tilsynsmyndigheden bestemme, at bygherrer skal dokumentere, at støjgrænsen i vilkår 18 er overholdt.
Dokumentationen skal, senest tre måneder efter at kravet er fremsat, tilsendes tilsynsmyndigheden sammen med oplysninger om driftsforholdene under målingen og beregningsforudsætningerne.
Hvis støjgrænsen er overholdt, kan der kun kræves én årlig støjdokumentation.
Udgifterne afholdes af digets ejere.
21. Støj fra anlægsarbejdet skal dokumenteres ved måling og / eller beregning efter gældende vejledninger fra Miljøstyrelsen, p.t. nr. 6/1984, "Måling ekstern støj" og nr. 5/1993, "Beregning af ekstern støj fra virksomheder".
Støjmålingen skal foretages, når aktiviteterne på anlægget er i fuld normal drift eller efter anden aftale med tilsynsmyndigheden.
Målingerne / beregningerne skal udføres og rapporteres som "Miljømåling – ekstern støj" af en enhed, som er optaget på Miljøstyrelsens liste over godkendte laboratorier, jf. Analyse kvalitetsbekendtgørelsen.
22. Grænseværdien anses for at være overholdt, hvis anlægsarbejdets samlede støjemission minus "den udvidede usikkerhed" er lig med eller mindre end grænseværdien.
Målingernes og beregningernes samlede "udvidede usikkerhed" fastsættes i overensstemmelse med Miljøstyrelsens vejledninger.

2.6. Egenkontrol

23. Driftsherrer skal føre driftsjournal over jord, der modtages, med følgende oplysninger:
 - a. Opgravningslokalitet.
 - b. Mængde.
 - c. Godkendt anmeldelse af jordflytningen i tilfælde, hvor opgravningslokaliteten er omfattet af den til enhver tid gældende jordflytningsbekendtgørelse.
 - d. Dato.
 - e. Transportør.

24. Driftsherrer skal udføre visuel kontrol af alle tilførte vognlæs. Hvis der er mistanke om, at jorden er forurenet, eller hvis jorden indeholder byggeaffald eller andre fremmedelelementer, skal læsset afvises og afleveres hos en godkendt modtager efter anmeldelse til Syddjurs Kommune.
25. Det er bygherrers ansvar, at alle personer, der er tilknyttet arbejdet på anlægget, er bekendt med, og lever op til, egenkontrollen.

2.7. Sikkerhedsforanstaltninger

26. Tilsynsmyndigheden og / eller beredskabet via 1-1-2 skal straks underrettes om driftsforstyrrelser eller uheld, der medfører forurening af omgivelserne eller indebærer en risiko for det. En skriftlig redegørelse for hændelsen skal være tilsynsmyndigheden i hænde senest en uge efter, at den er sket. Det skal fremgå af redegørelsen, hvilke tiltag der vil blive iværksat for at hindre lignende driftsforstyrrelser eller uheld i fremtiden.

Underretningspligten fritager ikke bygherrer og entreprenøren for straks at afhjælpe uheld.

3. Afgørelse om at projektet ikke er omfattet af krav om miljøvurdering

Etableringen af diget er omfattet af miljøvurderingslovens bilag 2, pkt. 11b: anlæg til bortskaffelse af affald.

På baggrund af oplysningerne i ansøgningsmaterialet til miljøgodkendelse samt VVM-screeningsanmeldelsen, afgør Syddjurs Kommune, at etableringen af diget ikke vil kunne påvirke miljøet væsentligt, og at der derfor ikke er krav om miljøvurdering.

Afgørelsen er truffet efter § 21 i *lovbekendtgørelse nr. 4 om miljøvurdering af planer og programmer og af konkrete projekter (VVM) af 3. januar 2023*.

3.1. Hensyn og vurderinger ved afgørelsen

Projektet omfatter renovering af et dige langs med sommerhusene Lergraven 11,13 og 15, Vrinners. Diget skal etableres af ren jord. Det forventes, at etableringen af diget finder sted fra august 2024 til december 2025. Der er derfor tale om et midlertidigt reetableringsprojekt. Det er oplyst af ansøger, at der ikke vil være daglige kørsler med lastbiler i hele perioden, men at perioden på 1 år og 3 måneder skyldes at arbejdet er afhængigt af om der kan findes jord og vejret.

Diget vil være beliggende i landzone op til skellet til Kommuneplanrammen 4.13.S30 *Sommerhusområde ved Vrinners* og omkranset Lergraven 11, 13 og 15 fra to sider.

Driften af det færdige dige vurderes ikke at have en væsentlig indvirkning på tætbefolkede områder. Det vurderes samtidig, at påvirkningen fra diget vil være begrænset i forhold til enkeltboliger. Digets indvirkninger vil være i form af støj og eventuelt støv i forbindelse med reetableringen af diget, herunder til- og frakørsel af jord som vil forekomme i korte perioder under etableringen.

Det vurderes, at ved at bygherrer og entreprenøren overholder vilkårene i miljøgodkendelsen vil det sikres, at indvirkninger på omgivelserne, herunder risikoen for menneskers sundhed, reduceres til et minimum. Vilårene i godkendelsen er standardvilkår, der betegnes som BAT.

Projektet er ligeledes vurderet i forhold til naturressourcer. Det vurderes i den forbindelse, at projektet ikke vil give anledning til et væsentligt forbrug af naturressourcer. Derudover er det vurderet, at ved at efterkomme vilkårene i miljøgodkendelsen, vil forurening hindres, og projektet vil ikke forhindre udnyttelse af områdets naturressourcer, herunder vand og biodiversitet.

Syddjurs Kommune vurderer samlet, at virksomhedens aktiviteter ikke vil give anledning til væsentlig negativ indvirkning på miljøet og afgør derfor, at aktiviteterne ikke udløser krav om miljøvurdering. VVM-screeningsnotatet er vedlagt som bilag D.

4. Vurdering

Lergraven 15 har på vegne af Lergraven 13 og 15, 8420 Knebel den 25. april 2024 ansøgt om miljøgodkendelse til reetablering af dige til hindring af oversvømmelse fra overfladevand. Diget vil bestå af ren jord og være beliggende på matr. 18g og 19a Vrinneres By, Rolsø.

Den miljøtekniske vurdering er lavet på baggrund af det fremsendte materiale. Materialet er vedlagt som bilag B og bilag C.

Syddjurs Kommune har medtaget få standardvilkår, der er vurderet relevante for diget, jævnfør listepunkt K 206 i bekendtgørelse om standardvilkår i godkendelse af listevirksomheder.

Standardvilkårene er ikke dækkende for virksomhedens aktiviteter, og der er derfor suppleret med vilkår, der vurderes at være relevante.

4.1. Beliggenhed

Diget vil være beliggende delvist i landzone op til skellet til Kommuneplanrammen 4.13.S30 *Sommerhusområde ved Vrinneres* og omkranse Lergraven 11, 13 og 15 fra to sider og indenfor Kommuneplanrammen på den sydvestlige side. Se figur 1.

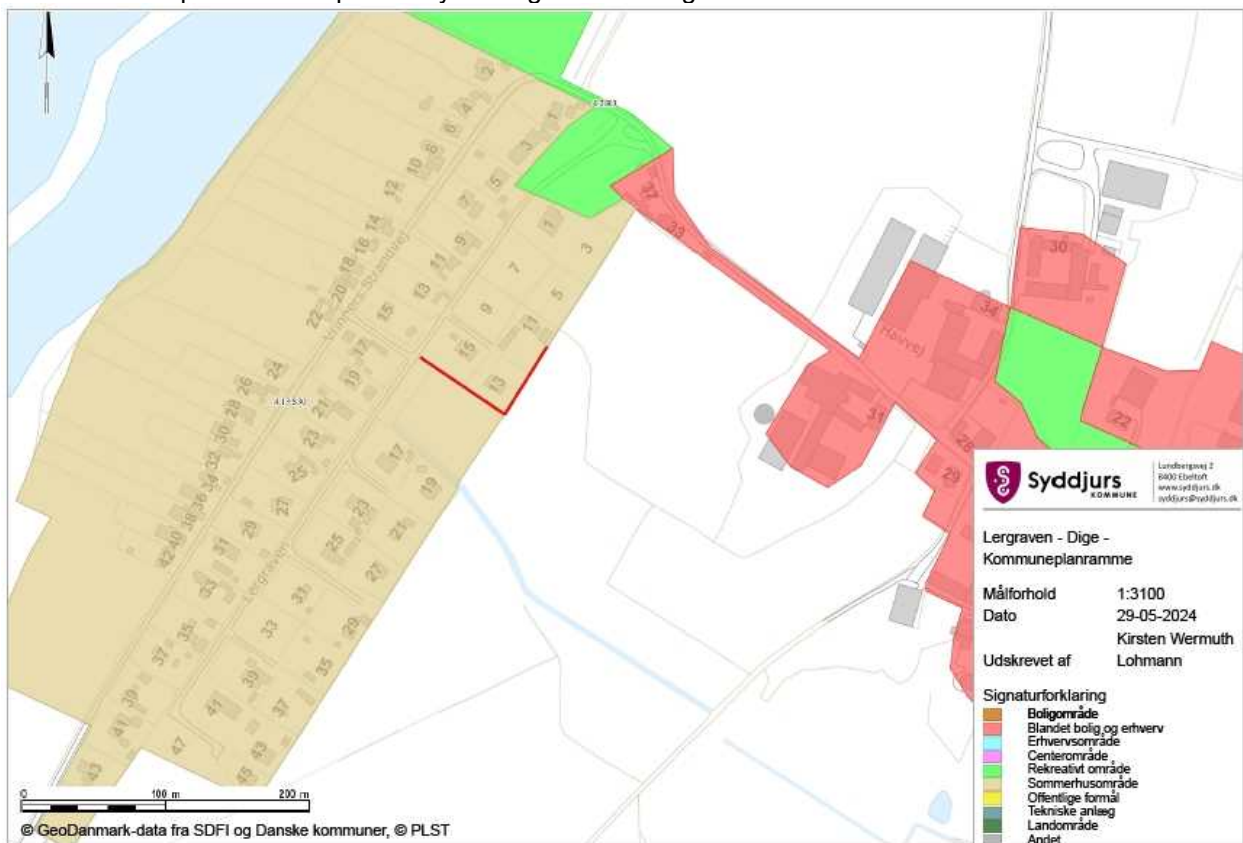

Figur 1: Kommuneplanramme, diget er markeret med rød linje.

Til- og frakørsel

Til – og frakørsel vil kun forventes at ske via Havvej og Lergraven, da Havvej er den eneste adgangsvej ned til Lergraven fra hovedvejen Vrinners Bygade. Trafikken vil typisk være med lastvogne med en lastvægt på 30-35 ton. Til – og frakørslen vil ikke være konstant i hele perioden, da entreprenøren er afhængig af vejret er tørt og at der kan skaffes jord til projektet.

Samlet vurdering i forhold til planlovgivning og trafik

Syddjurs Kommune vurderer med baggrund i ovenstående, at der ikke er plan- og trafikmæssige forhold til hinder for det ansøgte, da arbejdet foregår udenfor højsæson for anvendelse af sommerhusene.

4.2. Vurdering i henhold til habitatbekendtgørelsen

I henhold til §§ 7, 8 og 11 i habitatbekendtgørelsen skal kommunen i forbindelse med administrationen af miljøbeskyttelseslovens § 33 foretage en vurdering af, om det ansøgte kan:

1. påvirke et Natura 2000-område væsentligt.
2. beskadige yngle- eller rasteområder for dyrearter, der er optaget på EF-habitatdirektivets bilag IV.
3. beskadige plantearter, der er optaget på EF-habitatdirektivets bilag IV.

Natura 2000-områder

Området, hvor diget skal etableres, ligger udenfor Natura 2000 områder og udenfor naturtyper, der er en del af udpegningsgrundlaget for Natura 2000. Nærmeste Natura 2000 område ligger ca. 1,6 km nordvest for diget. Det drejer sig om Habitatområde nr. 230 Kaløskovene og kaløvig. Derudover er Habitats området nr. 186 Mols Bjerge med kystvande beliggende 2,4 km fra diget.

Kaløskovene og Kaløvig

Natura2000-områdets udpegningsgrundlag udgøres af arter og naturtyper, der er sårbare overfor dels lokale aktiviteter som skovdrift, dræning og forkert afgræsning, dels fjernpåvirkning med luftbårne kvælstofholdige og/eller forsurende stoffer.

Diget har ikke afvanding til området, ligesom der ikke forekommer emissioner, der på grund af afstanden, kan have negativ effekt på udpegningsområdet.

Der er derfor ikke lavet en nærmere vurdering heraf.

Nr.	Art/naturtype
1016	Sump vindelsnegl (<i>Vertigo moulinsiana</i>)
1166	Stor vandsalamander (<i>Triturus cristatus cristatus</i>)
1110	Sandbanker med lavvandet vedvarende dække af havvand
1140	Mudder- og sandflader blottet ved ebbe
1150	* Kystlaguner og strandsøer
1160	Større lavvandede bugter og vige
1170	Rev
1210	Enårig vegetation på stenede strandvolde
1220	Flerårig vegetation på stenede strande

1310	Vegetation af kveller eller andre enårige strandplanter, der koloniserer mudder og sand
1330	Strandenge
3150	Næringsrige søer og vandhuller med flydeplanter eller store vandaks
6210	Overdrev og krat på mere eller mindre kalkholdig bund (* vigtige orkidélokalteter)
6410	Tidvis våde enge på mager eller kalkrig bund, ofte med blåtop
7220	* Kilder og væld med kalkholdigt (hårdt) vand
7230	Rigkær
9110	Bøgeskove på morbund uden kristtorn
9130	Bøgeskove på muldbund
9150	Bøgeskove på kalkbund
9160	Egeskove og blandeskove på mere eller mindre rig jordbund
91E0	* Elle- og askeskove ved vandløb, søer og væld

Udpegningsgrundlag for habitatområdet (2013)

Mols Bjerge med kystvande

Natura2000-områdets arter og naturtyper er sårbare overfor dræning, næringsstoffer, skovdrift og unaturlig afgræsning.

Diget har ikke afvanding til området, ligesom der ikke forekommer emissioner, der på grund af afstanden, kan have negativ effekt på udpegningsområdet.

Der er derfor ikke lavet en nærmere vurdering heraf.

Områdets udpegningsgrundlag er:

Nr.	Art/naturtype
1014	Skæv vindelsnegl
1016	Sump vindelsnegl (Vertigo moulinsiana)
1166	Stor vandsalamander (Triturus cristatus cristatus)
1110	Sandbanker med lavvandet vedvarende dække af havvand
1160	Større lavvandede bugter og vige
1170	Rev
1239	Kystklint/klippe
2110	Forklit

2130	Grå/grøn klit*
2140	Klithede*
2190	Klitlavning
2250	Enebærklit*
2330	Græs-indlandsklit
3140	Kransnålalge-sø
3150	Næringsrige søer og vandhuller med flydeplanter eller store vandaks
3160	Brunvandet sø
3260	Vandløb
4030	Tør hede
5130	Enekrat
6120	Tørt kalksandsoverdrev*
6210	Kalkoverdrev*
6230	Surt overdrev*
6410	Tidvis våde enge på mager eller kalkrig bund, ofte med blåtop
7140	Hængesæk
7220	Kilder og væld med kalkholdigt (hårdt) vand*
7230	Rigkær
9110	Bøgeskove på morbund uden kristtorn
9130	Bøgeskove på muldbund
9160	Egeskove og blandskove på mere eller mindre rig jordbund
9190	Stilkege-krat
91D0	Skovbevokset tørvemose*
91E0	Elle- og askeskove ved vandløb, søer og væld*

Dyre- eller plantearter optaget på EF-habitatdirektivets bilag IV

I Syddjurs Kommune er der formodet eller konstateret forekomst af følgende bilag IV-arter:

- Odder
- Løgfrø
- Stor vandsalamander
- Spidssnudet frø
- Strandtudse
- Markfirben
- Arter af flagermus
- Mygblomst

En række arter og planter og dyr, de såkaldte bilag IV arter, er omfattet af en særlig streng beskyttelse i alle EU-medlemsstater herunder Danmark. Det gælder for dyrearterne, at der er et generelt forbud mod at beskadige eller ødelægge yngle- og rasteområder i deres naturlige udbredelsesområde, mens det for plantearterne er et forbud mod at ødelægge dem.

Indenfor 500 meter af diget er der registreret et par enkelte potentielle levesteder for stor vandsalamander. Ingen af de potentielle levesteder ligger indenfor arbejdsområdet for etableringen af diget. Der er ikke registreret andre levesteder eller potentielle levesteder for Bilag IV-arter indenfor 500 meter af diget.

Det er således Syddjurs Kommunes samlede vurdering, at det ansøgte, ikke vil medføre en påvirkning af Natura2000-områder eller på bilag IV-arter. Der er derfor ikke foretaget yderligere konsekvensvurdering af det anmeldte projekt i henhold til Habitatbekendtgørelsen.

4.3. Vurdering i forhold til øvrige naturtyper

Der er registreret flere § 3 beskyttede enge i en afstand af ca. 230 – 300 meter fra diget. Derudover er der registreret 2 § 3 naturbeskyttede moser hhv. 503 meter og 824 meter fra diget.

Syddjurs Kommunes Naturgruppe er blevet hørt i sagen. De er kommet med følgende bemærkninger:

Projektet indhold af rent jord, dets omfang på mellem 0-1,3 meter over nuværende terræn og placering i forhold til § 3 beskyttet natur, gør at det er usandsynligt at det vil påvirke § 3 enge.

Det er Syddjurs Kommunes vurdering, at der ikke vil kunne ske væsentlig påvirkning af de beskyttede naturområder hverken under reetableringen eller når diget står færdigt pga. afstanden mellem diget og de beskyttede naturområder.

4.4. Strandbeskyttelseslinje

Diget er beliggende udenfor strandbeskyttelseslinjen, der er reguleret efter Naturbeskyttelseslovens § 15.

Syddjurs Kommune vurderer derfor, at etableringen af diget og når diget står færdigt, at det ikke vil kunne påvirke tilstanden af området indenfor strandbeskyttelseslinjen.

4.5. Vurdering i forhold til risikobekendtgørelsen

Det ansøgte er ikke omfattet af risikobekendtgørelsen.

4.6. Indretning og drift

Placeringen af anlægget fremgår af oversigtskortet i bilag A og kan også ses i landzonetilladelsen bilag B.

Hovedaktiviteterne vil være under etableringen:

- Flytning af jord til diget og modellering af diget.

Det er oplyst, at jorden vil være ren.

Det forventes, at projektet er afsluttet december 2025.

Der er stillet vilkår til driftstiden af hensyn til beboerne der anvender sommerhusene i etableringssæsonerne.

4.7. Luftforurening

Aflæsning og opbygning af diget vil kunne medføre støvgener. Jævnfør standardvilkårsbekendtgørelsen er der derfor fastsat vilkår til begrænsning af dette. Sommerhusene er beliggende indenfor 50 meter af diget uden afskærmning.

Der er af den grund sat vilkår til, hvornår på året etableringen af diget må finde sted, og tidsrum for hvornår arbejdet må foregå.

Det vurderes, at ved at overholde de stillede vilkår, vil aktiviteterne ikke vil medføre væsentlige gener udenfor anlæggets område.

4.8. Beskyttelse af jord, grundvand og overfladevand

Standardvilkårene for beskyttelse af jord, grundvand og overfladevand er ikke relevante for diget, da der ikke opbevares kemikalier eller affald. Der er stillet supplerende vilkår, som er relevante for virksomhedens aktiviteter som beskrevet nedenfor.

Jord og grundvand

Diget er i statens grundvandskortlægning (GKO) beliggende i et område med drikkevandsinteresser og altså uden for områder med særlige drikkevandsinteresser. Der er ingen øvrige beskyttelser vedrørende grundvand. Ca. 346 meter fra diget er der beliggende to drikkevandsboringer hhv. syd (DGU nr. 80.255) og øst (DGU nr. 80.457) for diget. Derudover er der beliggende ca. 297 meter fra diget en drikkevandsboring i østlig retning (DGU nr. 80.651). Se figur 2 og figur 3.

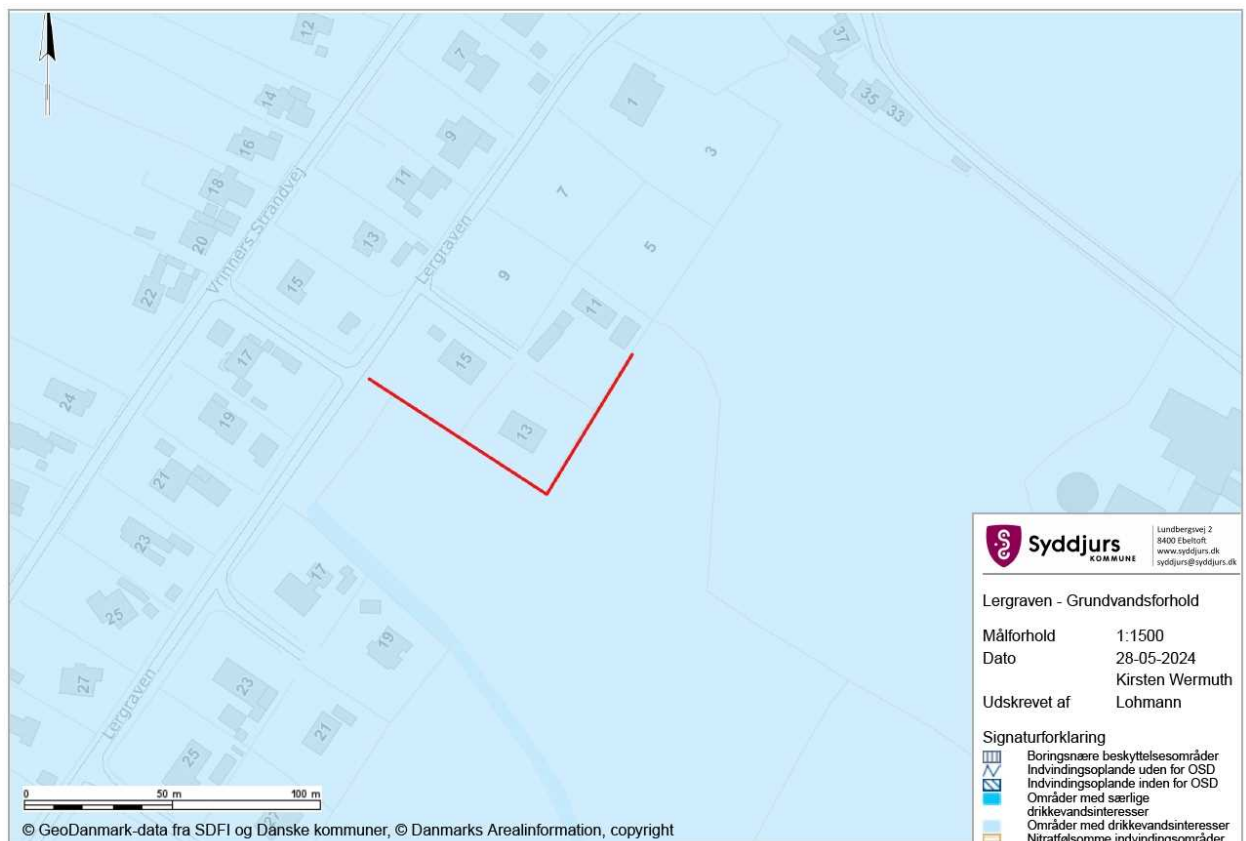

Figur 2: Grundvandsforhold

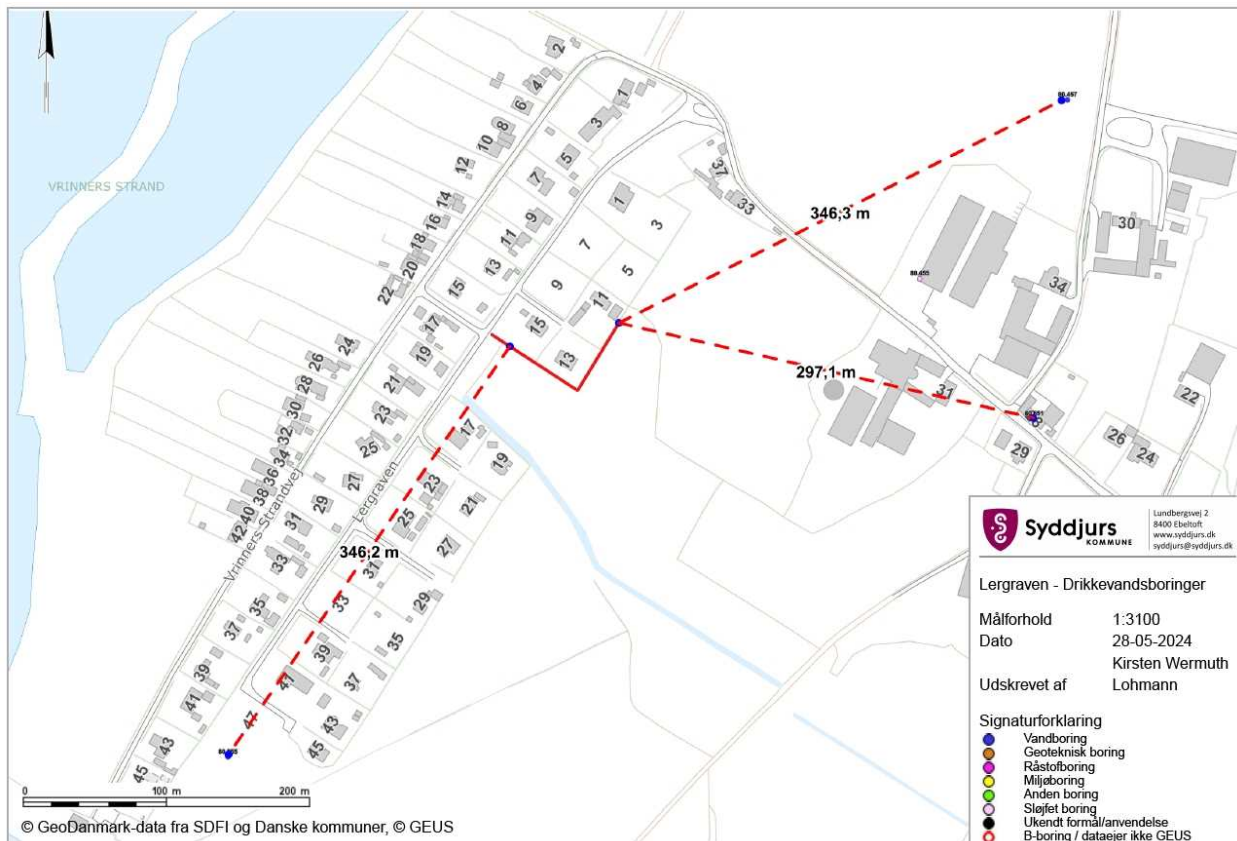

Figur 3: Drikkevandsboringer

Sagen har været i høring hos Syddjurs Kommunes afdeling for grundvand, som har bemærket følgende:

Generelt kan siges, at diget er placeret udenfor områder med særlige drikkevandsinteresser og indvindingsoplande til almene vandværker.

Alle husene i området omkring Lergraven 11-15 er tilsluttet vandværk. De boringer der fremgår på kortet må derfor formodes ikke at være aktive. Der ligger en enkelt boring som er angivet til at levere vand til markvanding (DGU nr. 80.457), men der ligger ikke en markvandingstilladelse på den og der er ikke indberettet oppumpede vandmængder. Derfor formoder jeg den heller ikke er i brug.

På baggrund af ovenstående, vurderer Grundvandsgruppen ikke at det er problematisk for boringerne og grundvandet, at reparere/etablere diget.

I ansøgningen er det oplyst, at der udelukkende genindbygges ren jord, som overholder Miljøstyrelsens jordkvalitetskriterier. Der er stillet vilkår til sikring af dette. Samtidig gør reglerne i den til enhver tid gældende jordflytningsbekendtgørelse sig gældende.

Det er derfor Syddjurs Kommunes vurdering, at diget kan etableres uden fare for grundvandet.

Overfladevand

Diget er beliggende hhv. 367 meter, 473 meter og 521 meter fra søer og vandhul. Der er ca. 50 meter fra diget og til vandløbet Vrinneres Bæk.

På grund af afstanden til bækken fra diget, er Syddjurs Kommunes Overfladevandsgruppe blevet hørt i gruppen. De har udtalt, at reetableringen af diget vil ikke have nogen effekt på vandløbet.

Der er stillet vilkår om, at der ikke må kunne ske afstrømning af sediment og jord til områder udenfor det ansøgte areal. Sammenholdt med vurderingen fra vandløbsgruppen og naturgruppen, er det Syddjurs Kommunes vurdering, at ved at efterleve vilkårene i denne godkendelse, vil det sikres, at der ikke sker afstrømning til de omkringliggende arealer.

4.9. Støj

Støjkilderne vil være til- og frakørsel med lastbiler og etableringen af diget med entreprenørmaskiner. Der vil dog ikke være en konstant påvirkning af området med støj i hele perioden, da entreprenørens arbejde er afhængig af at vejret er tørt og at der kan skaffes jord af den rigtige type til diget.

Diget vil være beliggende i landzone op til skellet til Kommuneplanrammen 4.13.S30 *Sommerhusområde ved Vrinneres* og omkranset Lergravens 11, 13 og 15 fra to sider samt indenfor Kommuneplanrammen.

Jævnfør Miljøstyrelsens vejledning om ekstern støj fra virksomheder nr. 5/1984 bør der i den enkelte sag foretages en konkret vurdering af grænseværdier for støj. Syddjurs Kommune har fastsat vilkår om støjgrænser ud fra, at anlægget er grænsende op til et sommerhusområde og der er et blandet bolig- og erhvervsområde tæt på. Der er derfor sat vilkår til, at støjgrænsen for områdetype 3 og 6 i Miljøstyrelsens vejledning om ekstern støj skal overholdes.

Der er kun fastsat støjvilkår gældende for dagperioden på hverdage, idet virksomhedens driftstid skal holdes på hverdage indenfor kl. 07.00-18.00.

Der er fastsat vilkår om, at virksomheden skal dokumentere, at støjgrænsen er overholdt, hvis tilsynsmyndigheden får mistanke om overskridelse.

4.10. Egenkontrol

Standardvilkårene for egenkontrol er ikke relevante for projektet. Der er stillet andre vilkår til egenkontrol for at sikre, at der kun modtages ren jord. Egenkontrollen består af visuel kontrol af den modtagne jord.

Der er stillet vilkår om, at virksomheden skal føre driftsjournal over opgravningslokaliteter, mængder m.v. for at dette kan kontrolleres, at der kun tilføres ren jord.

Det vurderes, at ved at overholde vilkårene om egenkontrol, vil det sikres, at der ikke utilsigtet tilføres jord med forurening, affald eller lignende.

4.11. Spildevand

Der forekommer ikke spildevand i forbindelse med driften af anlægget.

4.12. Affald

Der forekommer ikke affald i forbindelse med driften af anlægget.

4.13. Hovedhensyn ved meddelelse af miljøgodkendelsen

På baggrund af ansøgningen og de oplysninger der i øvrigt foreligger i sagen, har Syddjurs Kommune foretaget en samlet vurdering af virksomhedens drifts- og forureningsforhold og konkluderet, at virksomheden kan drives på stedet uden at påføre omgivelserne forurening som er uforenelig med hensynet til omgivelsernes sårbarhed og kvalitet.

4.14. Opmærksomhedspunkter i forhold til anden lovgivning

Udover overstående vilkår i denne miljøgodkendelse, skal forskriften for midlertidige bygge – og anlægsarbejde overholdes.

4.15. Bemærkninger til udkast til miljøgodkendelsen

Et udkast til denne afgørelse har været i høring hos ejerne af Lergraven 11, 13 og 15, 8420 Knebel samt ejer af markarealerne matr.nr. 19a og 18g Vrinners By, Rolsø fra den 2. juli og til den 16. juli 2024.

Der er i den periode indkommet følgende bemærkninger i til udkastet:

Der er kun indkommet bemærkninger fra Lergraven 13.

Her oplyses det, at tidsfristen for etableringen af diget er for stram og at entreprenøren skal have 1 år og 3 måneder til at udfører opgaven.

Syddjurs Kommunes kommentarer:

Tidsfristen for arbejdets udførsel bliver ændret til 31. december 2025 (vilkår 6) og ansøgning om fristforlængelse skal være sket inden den 1. november 2025. Af hensyn til omgivelserne og deres anvendelse (sommerhusområde), vil vilkår 5 blive udvidet, så der ikke må ske arbejde i uge 52, den 30, 31. december og 1. januar, fra og med mandag den 14. april 2025 til og med onsdag den 16. april 2025, påskehelligdagene, fra og med uge 27 til og med uge 31.

Det er Syddjurs Kommunes vurdering, at ændringen af vilkårene er så væsentlige, at udkastet skal udsendes i fornyet høring og at ejere og beboere af ejendomme beliggende ud til den del af vejen Lergraven der kan blive påvirket af aktiviteterne, skal medtages i høringen, da tidsperioden for etableringen ændres fra 3 måneder og til 1 år og 3 måneder.

Der er ikke indkommet bemærkninger fra Lergraven 11 og 15 samt ejer af arealerne matr.nr. 19a og 18g Vrinners By, Rolsø.

Anden version af udkastet har været i høring fra den 9. august 2024 til og med den 23. august hos parter i sagen. Der er i den periode ikke indkommet bemærkninger til udkastet.

5. Klagevejledning

Klage over afgørelsen

Afgørelsen kan, jf. §§ 98 – 100 i Miljøbeskyttelsesloven, påklages til Miljø- og Fødevarerklagenævnet af:

- ansøgeren
- enhver, der har en individuel, væsentlig interesse i sagens udfald
- Sundhedsstyrelsen
- visse lokale og landsdækkende foreninger, der har natur og miljø som hovedformål.

Klage over VVM-afgørelsen

VVM-afgørelsen kan, jf. §§ 49-50 i VVM-loven, påklages for så vidt angår retlige spørgsmål til Miljø- og Fødevarerklagenævnet af:

- enhver med retlig interesse i sagens udfald
- landsdækkende foreninger og organisationer, der som formål har beskyttelsen af natur og miljø eller varetagelsen af væsentlige brugerinteresser inden for arealanvendelsen og har vedtægter eller love, som dokumenterer deres formål, og som repræsenterer mindst 100 medlemmer
- Miljøministeren.

Skriftlig klage og klagefrist

En eventuel klage skal indgives via Klageportalen, via www.naevneneshus.dk eller direkte på www.borger.dk eller www.virk.dk. På www.borger.dk eller www.virk.dk, skal der logges på, typisk med MitID. Klagen sendes gennem Klageportalen til Syddjurs Kommune. En klage er indgivet, når den er tilgængelig for kommunen i Klageportalen.

Miljø- og Fødevareklagenævnet skal som udgangspunkt afvise en klage, der kommer uden om Klageportalen, hvis der ikke er særlige grunde til det. Hvis der ønskes fritagelse for at bruge Klageportalen, skal der indsendes en begrundet anmodning til Syddjurs Kommune. Kommunen videresender herefter anmodningen til klagenævnet, som træffer afgørelse om, hvorvidt din anmodning kan imødekommes.

Klagefristen er fire uger fra den dag afgørelsen er meddelt. Er afgørelsen offentlig bekendtgjort, regnes klagefristen dog altid fra bekendtgørelsen. Klagefristen kan ses på side 1.

I vil straks få besked, hvis kommunen modtager en klage. Tilsvarende vil I straks efter klagefristens udløb få besked, hvis vi ikke har modtaget nogen klager.

Gebyr på klage

Ved klage, skal der indbetales et gebyr på 900 kr. for private og 1.800 kr. for virksomheder og organisationer. Gebyret betales med betalingskort via Klageportalen.

Gebyret tilbagebetales, hvis klager får helt eller delvis medhold i klagen.

Nærmere vejledning omkring brug af Klageportalen findes på Miljø- og Fødevareklagenævnets hjemmeside, www.naevneneshus.dk samt på www.borger.dk og www.virk.dk.

Betingelser, mens en klage behandles

Afgørelse

Virksomheden vil kunne udnytte miljøgodkendelsen i den tid, Miljø- og Fødevareklagenævnet behandler en eventuel klage, medmindre Miljø- og Fødevareklagenævnet bestemmer andet. Forudsætningen for det er, at virksomheden opfylder de vilkår, der er meddelt i miljøgodkendelsen. Dette indebærer dog ingen begrænsning for Miljø- og Fødevareklagenævnets adgang til at ændre eller ophæve miljøgodkendelsen.

VVM-afgørelse

En rettidig klage over VVM-afgørelsen har ikke opsættende virkning, men Miljø- og Fødevareklagenævnet kan bestemme, at en meddelt tilladelse eller godkendelse ikke må udnyttes, samt at et iværksat bygge- og anlægsarbejde skal standses.

Søgsmål

Et eventuelt søgsmål i forhold til miljøgodkendelsen skal anlægges ved domstolene inden seks måneder fra offentliggørelsen. Søgsmålsfristen kan ses på side 1.

Sagens akter

Sagens akter kan ses på Syddjurs Kommunes hjemmeside under Åben Indsigt: <https://www.syddjurs.dk/aaben-indsigt>

Orientering om afgørelserne

Følgende er orienteret om miljøgodkendelse og VVM-afgørelse:

- Ejer af Lergraven 11.
- Birgitte Madsen, Lergraven 13, 8420 Knebel
- Lisbeth Holm, Søborgstræde 11, 3700 Rønne (ejer af Lergraven 15)
- Jacob Holm, Søborgstræde 11, 3700 Rønne (ejer af Lergraven 15)
- Preben Askov Johnsen, Havvej 31, 8420 Knebel (ejer af matrikel nr. 19a og 18g Vrinners By, Rolsø)
- Beboere/ejere/bestyrer af:
 - Havhusevej 31, 33, 35, 37

- Lergraven 1, 5, 7, 17, 19
- Vrinneres Strandvej 1, 3, 5, 7, 9, 11, 13, 15, 17, 19
- Styrelsen for patientsikkerhed, Tilsyn og Rådgivning Vest, trvest@stps.dk
- Danmarks Fiskeriforening, mail@dkfisk.dk
- Danmarks Sportsfiskerforbund, post@sportsfiskerforbundet.dk
- Danmarks Naturfredningsforening, dnsyddjurs-sager@dn.dk
- Friluftsrådet, syddjurs@friluftsradet.dk

Afgørelserne kan endvidere ses på Syddjurs Kommunes hjemmeside www.syddjurs.dk.

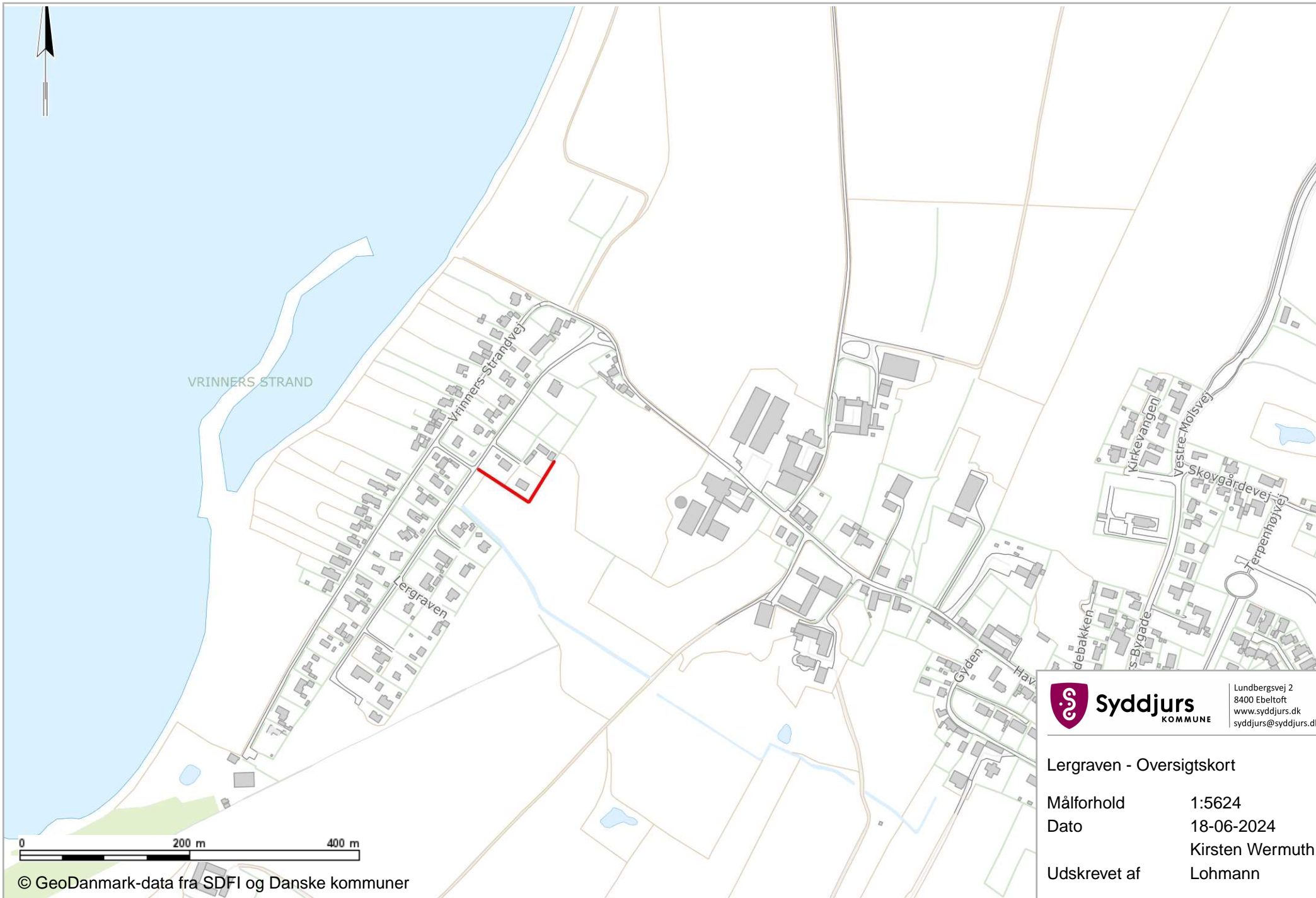

 **Syddjurs**
KOMMUNE

Lundbergsvej 2
8400 Ebeltoft
www.syddjurs.dk
syddjurs@syddjurs.dk

Lergraven - Oversigtskort

Målforhold 1:5624

Dato 18-06-2024

Kirsten Wermuth

Udskrevet af Lohmann

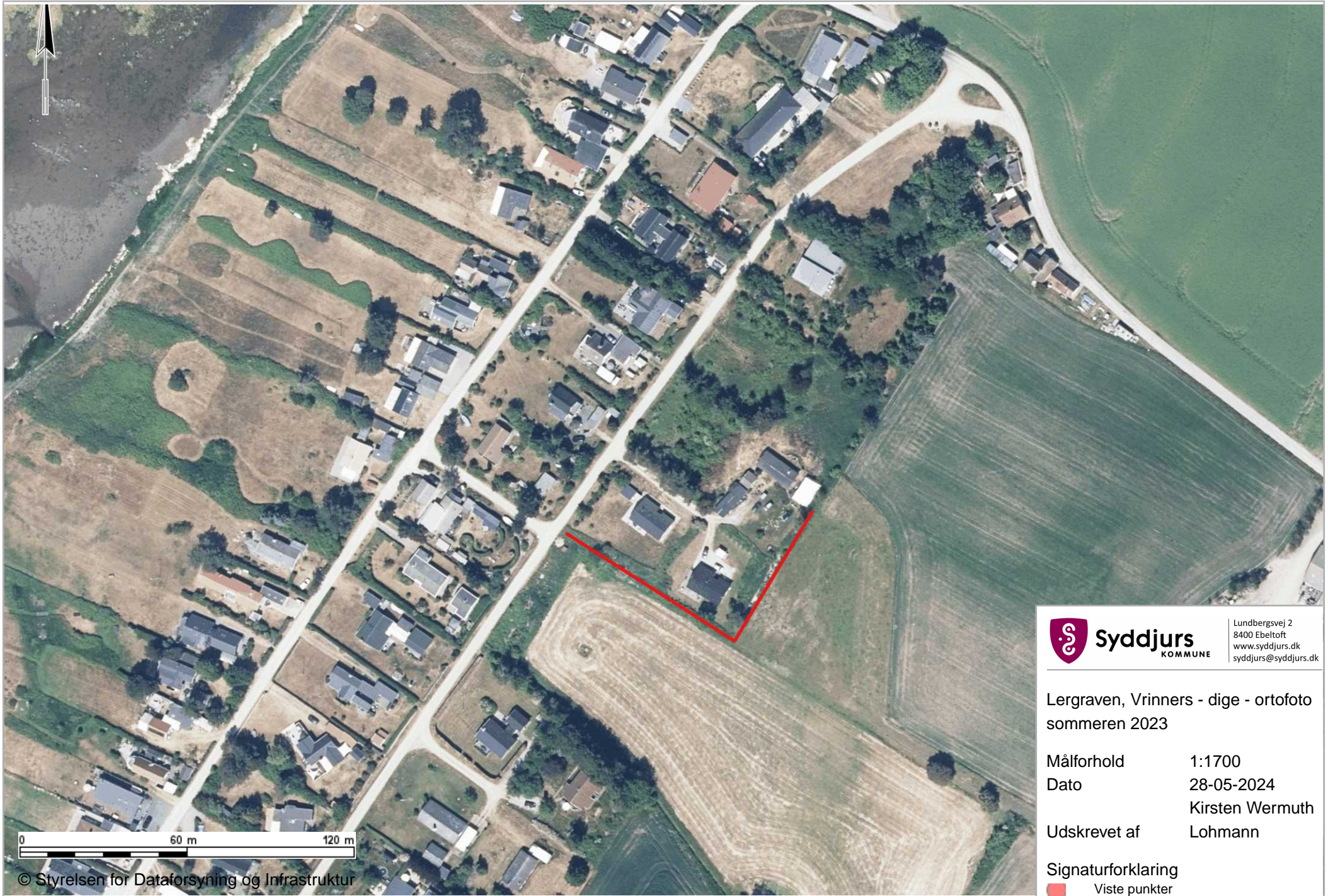

Lundbergsvej 2
8400 Ebeltoft
www.syddjurs.dk
syddjurs@syddjurs.dk

Lergraven, Vrinner - dige - ortofoto
sommeren 2023

Målforhold 1:1700
Dato 28-05-2024
Kirsten Wermuth
Udskrevet af Lohmann

Signaturforklaring
Viste punkter

14-03-2024
Sagsnummer.: 24/5186
Sagstype: KLE: 06.02.00
Sagsbehandler:
Steen Ravn Christensen
Tlf.: 29339409

Tilladelse til udbygning af dige ud for Lergraven 11, 13 og 15, Vrinners til sikring mod oversvømmelse

Syddjurs Kommune meddeler hermed landzonetilladelse til etablering af dige/terrænregulering på matr.nr. 18g og 19a Vrinners By, Rolsø. Tilladelsen er givet på baggrund af fremsendt ansøgning inkl. tegningsmateriale modtaget den 28-02-2024 samt supplerende oplysninger i forbindelse med dialog om digets forløb.

Tilladelsen er betinget af, at følgende vilkår overholdes:

- Anlægget udføres som beskrevet i nærværende tilladelse.
- Diget opbygges af ren jord. Der skal foreligge dokumentation for dette.

Tilladelsen bortfalder, hvis ikke den er udnyttet inden 5 år. Anlægsarbejdet må ikke påbegyndes inden klagefristen for tilladelsen er udløbet. Nedenfor fremgår baggrund og begrundelse for denne afgørelse.

Faktiske forhold

På baggrund af de oplevede hændelser i vinteren 2023-24 er der ansøgt om tilladelse til at udbygge eksisterende dige, så det bliver sammenhængende med en kronekant i kote 2.5 DVR90. Diget har til formål at sikre sommerhusene på Lergraven 13 og 15 mod oversvømmelse. Området er udsat, når der er skybrud/kraftig længerevarende regn i oplandet, da det ligger i en lavning, hvor også Vrinners Bæk løber. Oplandet til Vrinners bæk ud for Lergraven 13 er ca. 400 ha.

I figur 1 er angivet den strækning, der skal renoveres. I figur 2 er angivet kronekant for det eksisterende. I figur 3 set et foto taget d. 17.11.2023 efter et meget kraftig regnvejr. På fotoet set del af det eksisterende dige, som ønskes udbygget.

Miljø og Klima

Hovednummer

Tlf.: 87 53 50 00

syddjurs@syddjurs.dk

www.syddjurs.dk

Postadresse

Lundbergsvej 2

8400 Ebeltoft



Figur 1: Angivelse af område for dige og oversigtskort.

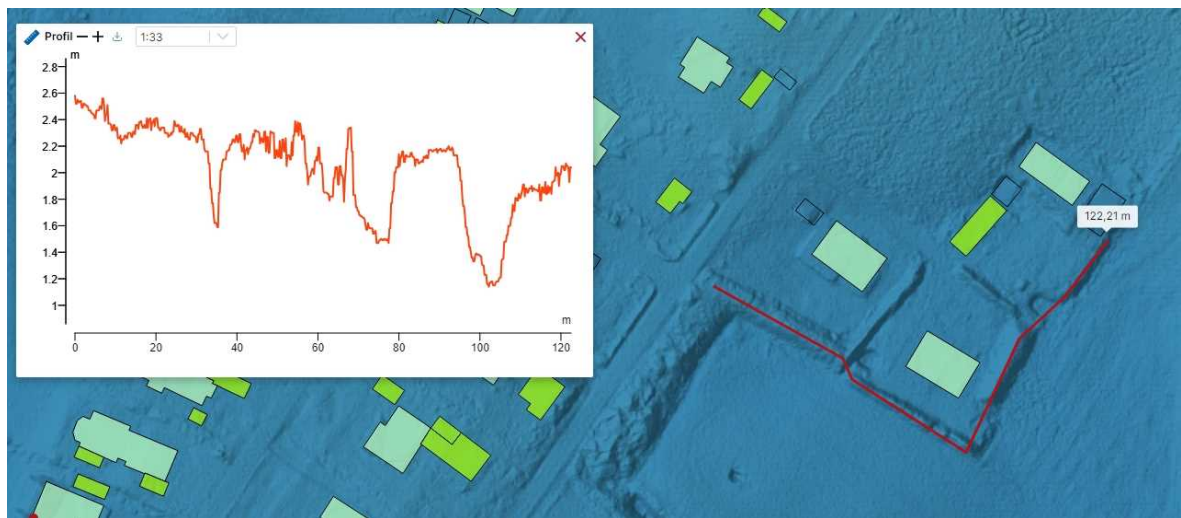

Figur 2: Kronekant eksisterende dige



Figur 3: Foto d. 17.11.2023 af Lergraven 13

Renovering/terrænregulering af eksisterende dige

Diget opbygges fra skel og ud på markerne, som angivet på figur 1. Diget anlægges med kronekant i kote 2.5 DVR 90 og anlæg 1:10 ud i marken, så landbrugsdriften på markarealet kan oprettholdes. Driften er permanent græs. Terrænreguleringen i forhold til eksisterende terræn bliver mellem 0 – 1,3 m.

Ved etablering af diget skabes en opstuvningszone på ca. 8,5 ha. De berørte lodsejere er informeret og har sagt god for etablering af diget. Opstuvningsarealet afvandes via Vrinneres Bæk til havet.

Projektmateriale

Ansøgningsmateriale er vedlagt afgørelsen

Orientering

Ansøgningen har ikke været sendt til orientering hos naboer eller øvrigt direkte berørte parter, da ansøger har været i kontakt med disse, og som det fremgår af ansøgningsmaterialet har disse accepteret og bakket op om projektet.

Begrundelse

I vurderingen er der lagt vægt på, at renovering/terrænregulering af diget ikke strider mod de overordnede hensyn, som Planloven skal sikre, og opbygningen af diget ud i marken er foreneligt med, at området er bevaringsværdigt landskab, da diget vil tage sig mere naturligt ud pga det flade anlæg samt, at det ligger i forbindelse med et sommerhusområde.

Der er lagt vægt på, at projektet har til formål at beskytte dele af sommerhusområdet mod oversvømmelser, så projektet har en stor lokal værdi, og projektet konflikter ikke med planlægnings-

mæssige,- miljømæssige eller afvandingsmæssige interesser. Hvorfor kommunen vurderer, at projektet kan godkendes

Natura2000

Diget ligger ca. 1,7 km syd for Natura2000-område nr 230 "Kaløskovene og Kaløvig" og 2,5 km vest for Natura2000-område nr 186 "Mols Bjerge med kystvande"

Der vurderes ikke at være mulighed for, at projektet kan påvirke nogle af de 2 Natura2000 områder. Dels pga afstand og projektet kan ikke tilføre en belastning, der afviger fra den eksisterende. Omvendt kan beskyttelsen af sommerhusene betyde en minimering af udledning af miljøfremmede stoffer, som kan forekomme ved oversvømmelse af huse.

Bilag IV arter

I Syddjurs Kommune er der formodet eller konstateret forekomst af følgende bilag IV-arter:

Odder

Løgfrø

Stor vandsalamander

Spidssnudet frø

Strandtudse

Markfirben

Arter af flagermus

Mygblomst

Den nærmeste forekomst af bilag IV art, som er spidssnudet frø, er registreret i et par vandhuller ca. 180 m nord og 180 m sydøst for det ansøgte. Det ansøgte har en karakter og placering, så det efter Syddjurs Kommunes vurdering er udelukket, at det vil kunne påvirke andre af de nævnte bilag IV-arter end spidssnudet frø. Der er derfor ikke foretaget yderligere vurdering for de øvrige arter.

Spidssnudet frø yngler i vandhuller og er udenfor yngletiden afhængig af at der er fugtige naturområder nær vandhullet. Da der ikke ændres på disse forhold, er det Syddjurs Kommunes vurdering, at det ansøgte vil påvirke bilag IV-arter i et omfang, der er uvæsentligt.

Retsregler Aarhus kommune har truffet afgørelse og meddelt landzonetilladelse efter planlovens § 35. Hovedformålet med zonedelingen er at forhindre spredt bebyggelse i det åbne land og dermed sikre en klar grænse mellem by og land. Sigtet er at forbeholde landzonen til jordbrugserhvervene og at tilgodese landskabs- og naturværdier samtidig med, at egentlig byudvikling sker, hvor planlægningen åbner mulighed for det. Opførelse af ny bolig/erhverv i landzone fører til byspredning og det er i strid med formålet for loven. Planlov Lov 388 af den 6. juni 1991 om planlægning, jf. lovbeholdning nr. 287 af 16. april 2018. Kommuneplan 2017 for Aarhus Kommune. Lokalplan Lokal-

plan nr. 888, vedtaget august 2012, Herredsvejs omlægning mod vest. Lokalplan 1027, vedtaget september 2016, Parkeringshus og 2 heliports ved Det Nye Universitetshospital i Skejby. Offentliggørelse Vi vil ved annoncering offentliggøre, at landzonetilladelsen er givet. Annonceringen forventes at finde sted den 09-07-2021. Der kan klages til Planklagenævnet over, at landzonetilladelsen er givet. Klagefristen er 4 uger regnet fra annonceringen. Landzonetilladelsen må ikke udnyttes, før klagefristen er udløbet, det vil sige dagen efter den 06-08-2021.

Med venlig hilsen

Steen Ravn Christensen

Ansøgning for Miljøgodkendelse/anmeldelse

Syddjurs Kommune

Lergraven 15, 8420 Knebel

Fase: Ansøgning

BOM-nummer: MalD-2024-8296

Klassifikation: Ingen klassifikationer

Sagsnummer: 24/12952

Indsendelse nr.: 2 (27-05-2024 15:22)

Projekt: Dige Lergraven 11-13-15

Ansøgningstyper: VVM anmeldelse i forbindelse med miljøgodkendelse/anmeldelse
Miljøgodkendelse af ny virksomhed

Sted(er)

Ejendomme: BFE Nummer: 4165780

Matrikler: Matrikel nr.: 19bq, Ejerlav: Vrinneres By, Rolsø

Personer tilknyttet projektet

Navn	Projektrettighed	Kontaktoplysninger
Jacob Holm (Indsendt af)	Projektejer	Søborgstræde 11, 3700 Rønne jaho@km.dk +45 21221384

Udfyld ansøgning

Den dokumentation der skal vedlægges ansøgningen når den indsendes.

Angiv CVR og P-nummer

IKKE UDFYLDT

Ansøger og ejerforhold

UDFYLDT

Ansøgers navn	Jacob Holm
Adresse	Lergraven 15, Vrinnere, 8420 Knebel
Virksomhedens navn	
Adresse	
Angiv matrikelnummer, hvis det er forskelligt fra det fremsøgte	
Angiv P-numre, hvis der søges til flere P-numre	
Bemærkning	Istedet for CVR
Kontaktperson	Jacob Holm
Adresse	Søborgstræde 11, Rønne, 3700 Rønne
Telefonnummer	21221384
Mailadresse	jaho@km.dk
<input type="radio"/> Er ejer forskellig fra ansøger?	Nej

↓ Slettet pga. GDPR - oplysninger

Eventuelle yderligere bemærkninger

Vi ansøger om miljøgodkendelse i forbindelse med opførelse af allerede godkendt jorddige omkring Lergraven 11-31-15 - altså tre matrikler. Godkendelsen til opførelse er vedhæftet. Listepunkt er oplyst nok at være k206. Derudover søger vi en VVM-screening, som vi også skal have før vi kan gå i gang, ifølge de oplysninger vi har.

Bilag

[Kommunal Tilladelse til dige ud for Lergraven 11 13 og 15 Vrinnere til sikring mod over.pdf](#)

Vælg listebetegnelse for virksomhedens aktiviteter

 (Obligatorisk)

UDFYLDT

Hovedaktivitet

Bilag 2, Listepunkt K 206, Nyttiggørelse og bortskaffelse af affald, Anlæg, der nyttiggør ikke-farligt affald

Anvendelsesområde(r):

- Ingen af de nævnte anvendelsesområder passer til min virksomhed

Biaktiviteter

Ingen valgt

Bilag

[Kommunal Tilladelse til dige ud for Lergraven 11 13 og 15 Vrinnere til sikring mod over.pdf](#)

Forholdet til VVM

UDFYLDT

Er projektet opført på bilag 1 til VVM bekendtgørelsen Nej

Hvis ja, angiv punktet på bilag 1

Er projektet opført på bilag 2 til VVM bekendtgørelsen Nej

Hvis ja, angiv punktet på bilag 2

Eventuelle yderligere bemærkninger

Som nævnt er projektet godkendt af kommunen, vi har fået oplyst at det nok er listepunkt K206 men jeg kan ikke se, hvor dette skal anføres. Se også vedhæftede VVM-anmeldelsesskema

Bilag

[VVM-anmeldelsesskema februar 2020.docx](#)

Oplysninger om væsentlige miljøforhold

IKKE UDFYLDT

Se den fulde oversigt i bilaget i slutningen af dette dokument

Vilkårsid

Overholdes vilkår

Vilkår

Beskriv det ansøgte projekt

UDFYLDT

Redegørelse:

hele projektet er beskrevet i tilladelsen fra kommunen

VVM-anmeldelsesskema vedhæftet også

Bilag

[Kommunal Tilladelse til dige ud for Lergraven 11 13 og 15 Vrinnere til sikring mod over.pdf](#)

Midlertidige aktiviteter

UDFYLDT

Er det ansøgte projekt midlertidigt Nej

Angiv ophørsdato

Eventuelle yderligere bemærkninger

Bilag

[SagsNr.24-5186 Dok.Nr.83476-24 v2 Tilladelse til dige ud for Lergraven 11, 13 og 15, Vrinnere til sikring mod over.PDF](#)

[VVM-anmeldelsesskema februar 2020.docx](#)

Bygningsmæssige ændringer/udvidelser

UDFYLDT

Kræver det ansøgte bygnings- eller anlægsmæssige udvidelser eller ændringer? Nej

Startdato for bygge- anlægsarbejde.

Slutdata for bygge- anlægsarbejde.

Ansøges om fremtidige udvidelser/ændringer, der opstartes senere? Nej

Hvis ja, beskriv eller vedlæg dokumentation for de planlagte ændringer og udvidelser. Husk det forventede starttidspunkt.

Angiv startdato for virksomhedens drift eller idriftsættelse af ansøgte ændringer.

Eventuelle yderligere bemærkninger

Oversigtsplan af virksomhedens placering

UDFYLDT

Markeret ikke relevant:

se beskrivelse

Virksomhedens driftstid

UDFYLDT

Redegørelse:

se vedhæftede

Bilag

[SagsNr.24-5186 Dok.Nr.83476-24 v2 Tilladelse til dige ud for Lergraven 11, 13 og 15, Vridders til sikring mod over.PDF](#)

Til- og frakørselsforhold

UDFYLDT

Markeret ikke relevant:

et jorddige uden til- og frakørsel

Tegninger over virksomhedens indretning

UDFYLDT

Bilag

[SagsNr.24-5186 Dok.Nr.83476-24 v2 Tilladelse til dige ud for Lergraven 11, 13 og 15, Vridders til sikring mod over.PDF](#)

Tegninger over affaldsanlæggets indretning

UDFYLDT

Markeret ikke relevant:

se vedhæftede

Virksomhedens produktionskapacitet og råvareforbrug

UDFYLDT

Markeret ikke relevant:

se vedhæftede -

Oplysninger om energianlæg

UDFYLDT

Markeret ikke relevant:

se vedhæftede

Driftsforstyrrelser og uheld

UDFYLDT

Markeret ikke relevant:

se vedhæftede

Anlæggets indretning

UDFYLDT

Redegørelse:

Bilag

[SagsNr.24-5186 Dok.Nr.83476-24 v2 Tilladelse til dige ud for Lergraven 11, 13 og 15, Vridders til sikring mod over.PDF](#)

Belægning og indretning af udendørs arealer

UDFYLDT

Markeret ikke relevant:

se vedhæftede

Affald til modtagelse

UDFYLDT

Markeret ikke relevant:

se vedhæftede

Råvaremodtagelse

UDFYLDT

Markeret ikke relevant:

se vedhæftede

Affaldsanlæggets produktion

UDFYLDT

Markeret ikke relevant:

se vedhæftede

Oplysninger om valg af den bedste tilgængelige teknik (BAT)

UDFYLDT

Markeret ikke relevant:

se vedhæftede

Forslag til generelle vilkår

IKKE UDFYLDT

Se den fulde oversigt i bilaget i slutningen af dette dokument

Vilkårsid

Overholdes vilkår

Vilkår

Forslag til vilkår til indretning og drift

IKKE UDFYLDT

Se den fulde oversigt i bilaget i slutningen af dette dokument

Vilkårsid	Overholdes vilkår	Vilkår
-----------	-------------------	--------

Tegninger med placering og nummerering af virksomhedens luftafkast

UDFYLDT

Markeret ikke relevant:

se vedhæftede

Luftafkast fra anlæg, der nyttiggør affald

UDFYLDT

Oplys for hvilke arbejdsprocesser der er luftafkast

Oplys om støvfrembringende aktiviteter

Oplys om planlagte støvbegrænsende foranstaltninger

Oplys om indretning og placering af eventuelle vandings- eller sprinklersystem(er).

Oplys om lugtfrembringende og aerosoldannende aktiviteter

Oplys om planlagte lugt- og aerosolbegrænsende foranstaltninger.

Eventuelle yderligere bemærkninger

intet luftafkast - der er tale om et jorddige

Forslag til vilkår for luftforurening

IKKE UDFYLDT

Se den fulde oversigt i bilaget i slutningen af dette dokument

Vilkårsid	Overholdes vilkår	Vilkår
-----------	-------------------	--------

Tegninger over spildevandsforhold og befæstede arealer

UDFYLDT

Markeret ikke relevant:

et jorddige

Yderligere tegninger over anlæggets spildevandsforhold og befæstede arealer

UDFYLDT

Markeret ikke relevant:

et jorddige - se tilladelse med beskrivelse

Spildevand: Oplysning om, hvor spildevand fra produktionen ønskes afledt til

UDFYLDT

Markeret ikke relevant:

Et jorddige

Spildevand: Oplysning om anlæggets befæstede areal for anlægget der nyttiggør ikke-farligt affald

UDFYLDT

Markeret ikke relevant:

Et jorddige

Forslag til vilkår for spildevand ved afledning fra virksomhed

IKKE UDFYLDT

Se den fulde oversigt i bilaget i slutningen af dette dokument

Vilkårsid

Overholdes vilkår

Vilkår

Placering af virksomhedens støj- og vibrationskilder

UDFYLDT

Markeret ikke relevant:

Et jorddige..

Støj- og vibrationskilder

IKKE UDFYLDT

Forslag til vilkår for støj

IKKE UDFYLDT

Se den fulde oversigt i bilaget i slutningen af dette dokument

Vilkårsid

Overholdes vilkår

Vilkår

Affald - sammensætning og mængde

IKKE UDFYLDT

Affald - håndtering og opbevaring

IKKE UDFYLDT

Forslag til vilkår for affald

IKKE UDFYLDT

Se den fulde oversigt i bilaget i slutningen af dette dokument

Vilkårsid

Overholdes vilkår

Vilkår

Tegninger over placering af råvarer, hjælpestoffer og affald

UDFYLDT

Markeret ikke relevant:

Et jorddige

Forslag til vilkår for jord og grundvand

IKKE UDFYLDT

Se den fulde oversigt i bilaget i slutningen af dette dokument

Vilkårsid

Overholdes vilkår

Vilkår

Forslag til standard vilkår for egenkontrol

IKKE UDFYLDT

Se den fulde oversigt i bilaget i slutningen af dette dokument

Vilkårsid

Overholdes vilkår

Vilkår

VVM - Arealanvendelse

UDFYLDT

Angiv det fremtidige samlede bebyggede m2 100 m2

Angiv det fremtidige samlede befæstede areal m2 100 m2

Angiv om der er behov for grundvandssænkning Nej

Hvis ja, angiv hvor mange m3 der er behov for at udpumpe

Angiv projektets samlede grundareal i ha eller m2

Angiv måleenhed ha eller m2

Angiv projektets samlede bebyggede areal i m2 100 m2

Angiv projektets samlede befæstede areal i m2

Angiv projektets samlede bygningsmasse i m3

Angiv projektets maksimale bygningshøjde i m

Angiv om projektet berører flere kommune end beliggenhedskommunen

Eventuelle yderligere bemærkninger

Jeg håber I har det I skal bruge fra den kommunale skrivelse, hvor projektet med at opføre et dige er grundigt beskrevet.

Bilag

[Kommunal Tilladelse til dige ud for Lergraven 11 13 og 15 Vrinners til sikring mod over.pdf](#)

VVM - Karakteristika for driftsfasen og anlægsperioden

UDFYLDT

Angiv anlægsperioden

Angiv vandmængde i anlægsperioden

Angiv affaldstype og mængder i anlægsperioden

Angiv spildevandsmængde og type i anlægsperioden

Angiv håndtering af regnvand i anlægsperioden

Råstoffer – oplys om type og mængde i driftsfasen

Mellemprodukter – oplys om type og mængde i driftsfasen

Færdigvarer – oplys om type og mængde i driftsfasen

Vand – mængde i driftsfasen

Angiv håndtering af regnvand i driftsperioden

Er der behov for belysning, som i aften og nattetimer vil kunne oplyse naboarealer og omgivelserne? Nej

Hvis ja, angiv og begrund omfanget

Forudsætter projektet etablering af selvstændig vandforsyning? Nej

Eventuelle yderligere bemærkninger se VVM-anmeldesesskema

Bilag

[Kommunal Tilladelse til dige ud for Lergraven 11 13 og 15 Vrinnere til sikring mod over.pdf](#)
[VVM-anmeldesesskema februar 2020.docx](#)

VVM - Miljøforhold

UDFYLDT

Er projektet omfattet af en eller flere af Miljøstyrelsens vejledninger eller bekendtgørelser om støj? Nej

Hvis ja, angives navn og nr. på den eller de pågældende vejledninger eller bekendtgørelser

Vil anlægsarbejdet kunne overholde de vejledende grænseværdier for støj og vibrationer? Ja

Hvis nej, angives overskridelsens omfang og begrundelse for overskridelsen

Vil det samlede anlæg, når projektet er udført, kunne overholde de vejledende grænseværdier for støj og vibrationer? Ja

Hvis nej, angives overskridelsens omfang og begrundelse for overskridelsen

Giver projektet anledning til lugtgener eller øgede lugtgener i anlægsperioden og/eller i driftsfasen? Nej

Hvis ja, angiv omfang og forventet udbredelse

Beskriv de påtænkte foranstaltninger med henblik på at undgå, forebygge eller begrænse væsentlige skadelige virkninger for miljøet

Er projektet omfattet Miljøstyrelsens vejledninger, regler og bekendtgørelser om luftforurening? Nej

Hvis ja, angives navn og nr. på den eller de pågældende vejledninger, regler eller bekendtgørelser.

Vil anlægsarbejdet kunne overholde de vejledende grænseværdier for luftforurening? Ja

Hvis nej, angives overskridelsens omfang og begrundelse for overskridelsen.

Vil det samlede anlæg kunne overholde de vejledende grænseværdier for luftforurening? Ja

Hvis nej, angives overskridelsens omfang og begrundelse for overskridelsen.

Vil projektet give anledning til støvgener eller øgede støvgener i anlægsperioden eller i driftsfasen? Nej

Hvis ja, angives omfang og forventet udbredelse.

Eventuelle yderligere bemærkninger

Bilag

[SagsNr.24-5186 Dok.Nr.83476-24 v2 Tilladelse til dige ud for Lergraven 11, 13 og 15, Vrinders til sikring mod over.PDF](#)

VVM - Forhold til BREF

UDFYLDT

Er anlægget eller dele af anlægget omfattet af BREF-dokumenter? Nej

Hvis ja, angiv hvilke.

Vil anlægget kunne overholde de angivne BREF-dokumenter? Ja

Hvis nej, angiv og begrund hvilke BREF-dokumenter, der ikke kan overholdes.

Er anlægget eller dele af anlægget omfattet af BAT-konklusioner? Nej

Vil anlægget kunne overholde de angivne BAT-konklusioner? Ja

Hvis nej, angiv og begrund hvilke BAT-konklusioner, der ikke vil kunne overholdes.

Eventuelle yderligere bemærkninger

se tilladelse og VVM-anmeldelse.

Vi er ikke en virksomhed, men private sommerhus ejere.

Oplysninger slettet
Pga. GDPR-indtø

VVM - Projektets placering

UDFYLDT

Er projektet placeret i et område med registreret jordforurening? Nej

Kan projektet rummes inden for lokalplanens generelle formål? Ja

Hvis nej, angiv hvorfor.

Forudsætter projektet dispensation fra gældende bygge- og beskyttelseslinjer? Nej

Hvis ja, angiv hvilke

Indebærer projektet behov for at begrænse anvendelsen af naboarealer? Nej

Bemærkning til overstående

Vil projektet kunne udgøre en hindring for anvendelsen af udlagte råstofområder? Nej

Bemærkning til overstående

Er projektet tænkt placeret indenfor kystnærhedszonen? Ja

Bemærkning til overstående

Forudsætter projektet rydning af skov? Nej

Bemærkning til overstående

Vil projektet være i strid med eller til hinder for realiseringen af en rejst fredningssag? Nej

Bemærkning til overstående

Angiv afstanden fra projektet i luftlinje til nærmeste beskyttede naturtype i henhold til naturbeskyttelseslovens § 3.

Rummer § 3 området beskyttede arter? Angiv i givet fald hvilke.

Angiv afstanden fra projektet i luftlinje til nærmeste fredede område.

Angiv afstanden fra projektet i luftlinje til nærmeste Habitatområde.

Vil projektet kunne overholde kvalitetskravene for vandområder og krav til udledning af forurenende stoffer til vandløb, søer eller havet? Ja

Bemærkning til overstående

Er projektet placeret i et område, der i kommuneplanen er udpeget som område med risiko for oversvømmelse. Ja

Bemærkning til overstående

På dingeo.dk er alle tre huse i højrisiko for oversvømmelse ved voldsomt nedbør

Er projektet placeret i et område, der, jf. oversvømmelsesloven, er udpeget som risikoområde for oversvømmelse? Ja

Bemærkning til overstående

Er projektet placeret i et område med særlige drikkevandsinteresser? Nej

Bemærkning til overstående

Er der andre lignende anlæg eller aktiviteter i området, der sammen med det ansøgte må forventes at kunne medføre en øget samlet påvirkning af miljøet (Kumulative forhold)? Nej

Bemærkning til overstående

Vil den forventede miljøpåvirkning kunne berøre nabolande?

Eventuelle yderligere bemærkninger

se VVM-anmeldelse

Bilag

[VVM-anmeldelsesskema februar 2020.docx](#)

Andre relevante oplysninger

UDFYLDT

Redegørelse:

Vi er private - derfor anvendes mit CPR og ikke et CVR

Øvrige forhold

UDFYLDT

Redegørelse:

Vi er private - vi har intet CVR nr.

Slettet pga. GDPR-oplysninger

Fortrolighed

UDFYLDT

Redegørelse:

se vedhæftede

Bilag

[SagsNr.24-5186 Dok.Nr.83476-24 v2 Tilladelse til dige ud for Lergraven 11, 13 og 15, Vrinners til sikring mod over.PDF](#)

[VVM-anmeldelsesskema februar 2020.docx](#)

Samlet oversigt over bilag

Bilag for 2. indsendelse (27-05-2024)

[VVM-anmeldelsesskema februar 2020.docx](#)

[SagsNr.24-5186 Dok.Nr.83476-24 v2 Tilladelse til dige ud for Lergraven 11, 13 og 15, Vrinners til sikring mod over.PDF](#)

Bilag for 1. indsendelse (25-04-2024)

[Kommunal Tilladelse til dige ud for Lergraven 11 13 og 15 Vrinners til sikring mod over.pdf](#)

Dokumentationskrav

Ansøgning: Fortrolighed
Ansøgning: VVM - Karakteristika for driftsfasen og anlægsperioden
Ansøgning: Forholdet til VVM
Ansøgning: VVM - Projektets placering
Ansøgning: Midlertidige aktiviteter
Ansøgning: Anlæggets indretning
Ansøgning: Fortrolighed
Ansøgning: Tegninger over virksomhedens indretning
Ansøgning: Virksomhedens driftstid
Ansøgning: VVM - Miljøforhold
Ansøgning: Midlertidige aktiviteter

Dokumentationskrav

Ansøgning: Ansøger og ejerforhold
Ansøgning: Vælg listebetegnelse for virksomhedens aktiviteter
Ansøgning: Beskriv det ansøgte projekt
Ansøgning: VVM - Arealanvendelse

Tidligere indsendelser

Indsendt dato	Fase	Fil
25-04-2024 19:58	Ansøgning	https://dokument.bygogmiljoe.dk/ansoegningbilag/fc295b39-d5d1-4619-aa9a-9623b5e9e13e

Ansøgning for Miljøgodkendelse/anmeldelse

Syddjurs Kommune

Lergraven 15, 8420 Knebel

Fase: Ansøgning
BOM-nummer: MaID-2024-8296
Klassifikation: Ingen klassifikationer
Sagsnummer: 24/12952
Indsendelse nr.: 2 (27-05-2024 15:22)

Projekt: Dige Lergraven 11-13-15

Ansøgningstyper: VVM anmeldelse i forbindelse med miljøgodkendelse/anmeldelse
Miljøgodkendelse af ny virksomhed

Sted(er)

Ejendomme: BFE Nummer: 4165780
Matrikler: Matrikel nr.: 19bq, Ejerlav: Vrinneres By, Rolsø

Personer tilknyttet projektet

Navn	Projektrettighed	Kontaktoplysninger
Jacob Holm (Indsendt af)	Projektejer	Søborgstræde 11, 3700 Rønne jaho@km.dk +45 21221384

Udfyld ansøgning

Den dokumentation der skal vedlægges ansøgningen når den indsendes.

Angiv CVR og P-nummer

IKKE UDFYLDT

Ansøger og ejerforhold

UDFYLDT

Ansøgers navn	Jacob Holm
Adresse	Lergraven 15, Vridders, 8420 Knebel
Virksomhedens navn	
Adresse	
Angiv matrikelnummer, hvis det er forskelligt fra det fremsøgte	
Angiv P-numre, hvis der søges til flere P-numre	
Bemærkning	Istede
Kontaktperson	Jacob Holm
Adresse	Søborgstræde 11, Rønne, 3700 Rønne
Telefonnummer	21221384
Mailadresse	jaho@km.dk
<input type="checkbox"/> Er ejer forskellig fra ansøger?	Nej

oplysninger fjernet pap. (TPPR - indbo)

Eventuelle yderligere bemærkninger

Vi ansøger om miljøgodkendelse i forbindelse med opførelse af allerede godkendt jorddige omkring Lergraven 11-31-15 - altså tre matrikler. Godkendelsen til opførelse er vedhæftet. Listepunkt er oplyst nok at være k206. Derudover søger vi en VVM-screening, som vi også skal have før vi kan gå i gang, ifølge de oplysninger vi har.

Bilag

[Kommunal Tilladelse til dige ud for Lergraven 11 13 og 15 Vridders til sikring mod over.pdf](#)

Vælg listebetegnelse for virksomhedens aktiviteter

 (Obligatorisk)

UDFYLDT

Hovedaktivitet

Bilag 2, Listepunkt K 206, Nyttiggørelse og bortskaffelse af affald, Anlæg, der nyttiggør ikke-farligt affald

Anvendelsesområde(r):

- Ingen af de nævnte anvendelsesområder passer til min virksomhed

Biaktiviteter

Ingen valgt

Bilag

[Kommunal Tilladelse til dige ud for Lergraven 11 13 og 15 Vrinners til sikring mod over.pdf](#)

Midlertidige aktiviteter

UDFYLDT

Er det ansøgte projekt midlertidigt

Nej

Angiv ophørsdato

Eventuelle yderligere bemærkninger

Bilag

[SagsNr.24-5186_Dok.Nr.83476-24_v2_Tilladelse til dige ud for Lergraven 11, 13 og 15, Vrinners til sikring mod over.PDF](#)
[VVM-anmeldesskema februar 2020.docx](#)

Tegninger over spildevandsforhold og befæstede arealer

UDFYLDT

Markeret ikke relevant:

et jorddige

Yderligere tegninger over anlæggets spildevandsforhold og befæstede arealer

UDFYLDT

Markeret ikke relevant:

et jorddige - se tilladelse med beskrivelse

Spildevand: Oplysning om anlæggets befæstede areal for anlægget der nyttiggør ikke-farligt affald

UDFYLDT

Markeret ikke relevant:

Et jorddige

Forslag til vilkår for spildevand ved afledning fra virksomhed

IKKE UDFYLDT

Andre relevante oplysninger

UDFYLDT

Redegørelse:

Vi er private derfor anvendes mit CPR og ikke et CVR

Slettet pga. GDPR-oplysninger

Ansøgning for Miljøgodkendelse/anmeldelse

Syddjurs Kommune

Lergraven 15, 8420 Knebel

Fase: Ansøgning

BOM-nummer: MalD-2024-8296

Klassifikation: Ingen klassifikationer

Sagsnummer: 24/12952

Indsendelse nr.: 2 (27-05-2024 15:22)

Projekt: Dige Lergraven 11-13-15

Ansøgningstyper: VVM anmeldelse i forbindelse med miljøgodkendelse/anmeldelse
Miljøgodkendelse af ny virksomhed

Sted(er)

Ejendomme: BFE Nummer: 4165780

Matrikler: Matrikel nr.: 19bq, Ejerlav: Vrinners By, Rolsø

Personer tilknyttet projektet

Navn	Projektrettighed	Kontaktoplysninger
Jacob Holm (Indsendt af)	Projektejer	Søborgstræde 11, 3700 Rønne jaho@km.dk +45 21221384

Udfyld ansøgning

Den dokumentation der skal vedlægges ansøgningen når den indsendes.

Angiv CVR og P-nummer

IKKE UDFYLDT

Ansøger og ejerforhold

UDFYLDT

Ansøgers navn	Jacob Holm
Adresse	Lergraven 15, Vrinnere, 8420 Knebel
Virksomhedens navn	
Adresse	
Angiv matrikelnummer, hvis det er forskelligt fra det fremsøgte	
Angiv P-numre, hvis der søges til flere P-numre	
Bemærkning	Istedet for CVR benyt
Kontaktperson	Jacob Holm
Adresse	Søborgstræde 11, Rønne, 3700 Rønne
Telefonnummer	21221384
Mailadresse	jaho@km.dk
<input type="checkbox"/> Er ejer forskellig fra ansøger?	Nej
Eventuelle yderligere bemærkninger	Vi ansøger om miljøgodkendelse i forbindelse med opførelse af allerede godkendt jorddige omkring Lergraven 11-31-15 - altså tre matrikler. Godkendelsen til opførelse er vedhæftet. Listepunkt er oplyst nok at være k206. Derudover søger vi en VVM-screening, som vi også skal have før vi kan gå i gang, ifølge de oplysninger vi har.

Oplysningerne er fjernet på GDPR-incl hotel

Bilag

[Kommunal Tilladelse til dige ud for Lergraven 11 13 og 15 Vrinnere til sikring mod over.pdf](#)

Forholdet til VVM

UDFYLDT

<input type="checkbox"/> Er projektet opført på bilag 1 til VVM bekendtgørelsen	Nej
Hvis ja, angiv punktet på bilag 1	
<input type="checkbox"/> Er projektet opført på bilag 2 til VVM bekendtgørelsen	Nej

Hvis ja, angiv punktet på bilag 2

Eventuelle yderligere bemærkninger

Som nævnt er projektet godkendt af kommunen, vi har fået oplyst at det nok er listepunkt K206 men jeg kan ikke se, hvor dette skal anføres. Se også vedhæftede VVM-anmeldelsesskema

Bilag

[VVM-anmeldelsesskema februar 2020.docx](#)

Beskriv det ansøgte projekt

UDFYLDT

Redegørelse:

hele projektet er beskrevet i tilladelsen fra kommunen

VVM-anmeldelsesskema vedhæftet også

Bilag

[Kommunal Tilladelse til dige ud for Lergraven 11 13 og 15 Vrinners til sikring mod over.pdf](#)

Oversigtsplan af virksomhedens placering

UDFYLDT

Markeret ikke relevant:

se beskrivelse

Tegninger over virksomhedens indretning

UDFYLDT

Bilag

[SagsNr.24-5186 Dok.Nr.83476-24 v2 Tilladelse til dige ud for Lergraven 11, 13 og 15, Vrinners til sikring mod over.PDF](#)

Tegninger over affaldsanlæggets indretning

UDFYLDT

Markeret ikke relevant:

se vedhæftede

Virksomhedens produktionskapacitet og råvareforbrug

UDFYLDT

Markeret ikke relevant:

se vedhæftede -

Oplysninger om valg af den bedste tilgængelige teknik (BAT)

UDFYLDT

Markeret ikke relevant:

se vedhæftede

Tegninger med placering og nummerering af virksomhedens luftafkast

UDFYLDT

Markeret ikke relevant:

se vedhæftede

Tegninger over spildevandsforhold og befæstede arealer

UDFYLDT

Markeret ikke relevant:

et jorddige

Yderligere tegninger over anlæggets spildevandsforhold og befæstede arealer

UDFYLDT

Markeret ikke relevant:

et jorddige - se tilladelse med beskrivelse

Spildevand: Oplysning om, hvor spildevand fra produktionen ønskes afledt til

UDFYLDT

Markeret ikke relevant:

Et jorddige

Tegninger over placering af råvarer, hjælpestoffer og affald

UDFYLDT

Markeret ikke relevant:

Et jorddige

VVM - Arealanvendelse

UDFYLDT

Angiv det fremtidige samlede bebyggede m2 100 m2

Angiv det fremtidige samlede befæstede areal m2 100 m2

Angiv om der er behov for grundvandssænkning Nej

Hvis ja, angiv hvor mange m3 der er behov for at udpumpe

Angiv projektets samlede grundareal i ha eller m2

Angiv måleenhed ha eller m2

Angiv projektets samlede bebyggede areal i m2 100 m2

Angiv projektets samlede befæstede areal i m2

Angiv projektets samlede bygningsmasse i m3

Angiv projektets maksimale bygningshøjde i m

Angiv om projektet berører flere kommune end beliggenhedskommunen

Eventuelle yderligere bemærkninger

Jeg håber I har det I skal bruge fra den kommunale skrivelse, hvor projektet med at opføre et dige er grundigt beskrevet.

Bilag

[Kommunal Tilladelse til dige ud for Lergraven 11 13 og 15 Vrinnere til sikring mod over.pdf](#)

VVM - Karakteristika for driftsfasen og anlægsperioden

UDFYLDT

Angiv anlægsperioden

Angiv vandmængde i anlægsperioden

Angiv affaldstype og mængder i anlægsperioden

Angiv spildevandsmængde og type i anlægsperioden

Angiv håndtering af regnvand i anlægsperioden

Råstoffer – oplys om type og mængde i driftsfasen

Mellemprodukter – oplys om type og mængde i driftsfasen

Færdigvarer – oplys om type og mængde i driftsfasen

Vand – mængde i driftsfasen

Angiv håndtering af regnvand i driftsperioden

Er der behov for belysning, som i aften og nattetimer vil kunne oplyse naboarealer og omgivelserne? Nej

Hvis ja, angiv og begrund omfanget

Forudsætter projektet etablering af selvstændig vandforsyning? Nej

Eventuelle yderligere bemærkninger se VVM-anmeldesesskema

Bilag

[Kommunal Tilladelse til dige ud for Lergraven 11 13 og 15 Vrinneres til sikring mod over.pdf](#)

[VVM-anmeldesesskema februar 2020.docx](#)

VVM - Miljøforhold

UDFYLDT

Er projektet omfattet af en eller flere af Miljøstyrelsens vejledninger eller bekendtgørelser om støj? Nej

Hvis ja, angives navn og nr. på den eller de pågældende vejledninger eller bekendtgørelser

Vil anlægsarbejdet kunne overholde de vejledende grænseværdier for støj og vibrationer? Ja

Hvis nej, angives overskridelsens omfang og begrundelse for overskridelsen

Vil det samlede anlæg, når projektet er udført, kunne overholde de vejledende grænseværdier for støj og vibrationer? Ja

Hvis nej, angives overskridelsens omfang og begrundelse for overskridelsen

Giver projektet anledning til lugtgener eller øgede lugtgener i anlægsperioden og/eller i driftsfasen? Nej

Hvis ja, angiv omfang og forventet udbredelse

Beskriv de påtænkte foranstaltninger med henblik på at undgå, forebygge eller begrænse væsentlige skadelige virkninger for miljøet

Er projektet omfattet Miljøstyrelsens vejledninger, regler og bekendtgørelser om luftforurening? Nej

Hvis ja, angives navn og nr. på den eller de pågældende vejledninger, regler eller bekendtgørelser.

Vil anlægsarbejdet kunne overholde de vejledende grænseværdier for luftforurening? Ja

Hvis nej, angives overskridelsens omfang og begrundelse for overskridelsen.

Vil det samlede anlæg kunne overholde de vejledende grænseværdier for luftforurening? Ja

Hvis nej, angives overskridelsens omfang og begrundelse for overskridelsen.

Vil projektet give anledning til støvgener eller øgede støvgener i anlægsperioden eller i driftsfasen? Nej

Hvis ja, angives omfang og forventet udbredelse.

Eventuelle yderligere bemærkninger

Bilag

[SagsNr.24-5186 Dok.Nr.83476-24 v2 Tilladelse til dige ud for Lergraven 11, 13 og 15, Vrinners til sikring mod over.PDF](#)

VVM - Forhold til BREF

UDFYLDT

Er anlægget eller dele af anlægget omfattet af BREF-dokumenter? Nej

Hvis ja, angiv hvilke.

Vil anlægget kunne overholde de angivne BREF-dokumenter? Ja

Hvis nej, angiv og begrund hvilke BREF-dokumenter, der ikke kan overholdes.

Er anlægget eller dele af anlægget omfattet af BAT-konklusioner? Nej

Vil anlægget kunne overholde de angivne BAT-konklusioner? Ja

Hvis nej, angiv og begrund hvilke BAT-konklusioner, der ikke vil kunne overholdes.

Eventuelle yderligere bemærkninger

se tilladelse og VVM-anmeldelse.

Vi er ikke en virksomhed, men private sommerhus ejere.

Istedet for CVR er jeg blevet rådet til at angive et CPR NR - her er mit.

VVM - Projektets placering

Oplysningerne er slettet
Pga. GDPR-oplysninger.

UDFYLDT

Er projektet placeret i et område med registreret jordforurening? Nej

Kan projektet rummes inden for lokalplanens generelle formål? Ja

Hvis nej, angiv hvorfor.

Forudsætter projektet dispensation fra gældende bygge- og beskyttelseslinjer? Nej

Hvis ja, angiv hvilke

Indebærer projektet behov for at begrænse anvendelsen af naboarealer? Nej

Bemærkning til overstående

Vil projektet kunne udgøre en hindring for anvendelsen af udlagte råstofområder? Nej

Bemærkning til overstående

Er projektet tænkt placeret indenfor kystnærhedszonen? Ja

Bemærkning til overstående

Forudsætter projektet rydning af skov? Nej

Bemærkning til overstående

Vil projektet være i strid med eller til hinder for realiseringen af en rejst fredningssag? Nej

Bemærkning til overstående

Angiv afstanden fra projektet i luftlinje til nærmeste beskyttede naturtype i henhold til naturbeskyttelseslovens § 3.

Rummer § 3 området beskyttede arter? Angiv i givet fald hvilke.

Angiv afstanden fra projektet i luftlinje til nærmeste fredede område.

Angiv afstanden fra projektet i luftlinje til nærmeste Habitatområde.

Vil projektet kunne overholde kvalitetskravene for vandområder og krav til udledning af forurenende stoffer til vandløb, søer eller havet? Ja

Bemærkning til overstående

Er projektet placeret i et område, der i kommuneplanen er udpeget som område med risiko for oversvømmelse. Ja

Bemærkning til overstående

På dingo.dk er alle tre huse i højrisiko for oversvømmelse ved voldsomt nedbør

Er projektet placeret i et område, der, jf. oversvømmelsesloven, er udpeget som risikoområde for oversvømmelse? Ja

Bemærkning til overstående

Er projektet placeret i et område med særlige drikkevandsinteresser? Nej

Bemærkning til overstående

Er der andre lignende anlæg eller aktiviteter i området, der sammen med det ansøgte må forventes at kunne medføre en øget samlet påvirkning af miljøet (Kumulative forhold)? Nej

Bemærkning til overstående

Vil den forventede miljøpåvirkning kunne berøre nabolande?

Eventuelle yderligere bemærkninger

se VVM-anmeldelse

Bilag

[VVM-anmeldesskema februar 2020.docx](#)

Andre relevante oplysninger

UDFYLDT

Redegørelse:

Vi er private - drift anvendes mit CPR og ikke et CVR

Slettet pga. GDPR-oplysninger.

Bilag Vilkår

Oplysninger om væsentlige miljøforhold	IKKE UDFYLDT
Forslag til generelle vilkår	IKKE UDFYLDT
Forslag til vilkår til indretning og drift	IKKE UDFYLDT
Forslag til vilkår for luftforurening	IKKE UDFYLDT
Forslag til vilkår for spildevand ved afledning fra virksomhed	IKKE UDFYLDT
Forslag til vilkår for støj	IKKE UDFYLDT
Forslag til vilkår for affald	IKKE UDFYLDT
Forslag til vilkår for jord og grundvand	IKKE UDFYLDT
Forslag til standard vilkår for egenkontrol	IKKE UDFYLDT

Bilag C2

Ansøgningskema

Nedenstående skema angiver de oplysninger, som skal indgives til myndighederne ved ansøgning af projekter, der er omfattet af lovens bilag 2, jf. lovens § 21. Bygherren skal, hvor det er relevant for ansøgningen om det konkrete projekt, tage hensyn til kriterierne i lovens bilag 6, når skemaet udfyldes. Såfremt der allerede foreligger oplysninger om de indvirkninger, projektet kan forventes at få på miljøet, medsendes disse oplysninger. Skemaet finder ikke anvendelse for sager, der behandles af Naturstyrelsen og Energistyrelsen. Skemaets oplysningskrav er vejledende og fastsat under hensyntagen til kriterierne i lovens bilag 5.

Basisoplysninger	Tekst	
Projektbeskrivelse (kan vedlægges)	(vedhæftet)	
Navn, adresse, telefonnr. og e-mail på bygherre	Jacob og Lisbeth Holm; Søborgstræde 11, 3700 Rønne; 21221384 (Jacob) eller 23114677 (Lisbeth); jaho@km.dk / lisb2622@gmail.com	
Navn, adresse, telefonnr. og e-mail på kontaktperson	Jacob og Lisbeth Holm; Søborgstræde 11, 3700 Rønne; 21221384 (Jacob) eller 23114677 (Lisbeth); jaho@km.dk / lisb2622@gmail.com	
Projektets adresse, matr. nr. og ejerlav. For havbrug angives anlæggets geografiske placering angivet ved koordinater for havbrugets 4 hjørneafmærkninger i bredde/længde (WGS-84 datum).	Lergraven 11, 13 og 15, Vrinneres, Knebel matr.nr. 18g og 19a Vrinneres By, Rolsø	
Projektet berører følgende kommune eller kommuner (omfatter såvel den eller de kommuner, som projektet er placeret i, som den eller de kommuner, hvis miljø kan tænkes påvirket af projektet)	Syddjurs Kommune;	
Oversigtskort i målestok eks. 1:50.000 – Målestok angives. For havbrug angives anlæggets placering på et søkort.	Se bilag med tilladelse fra kommunen figur 1	
Kortbilag i målestok 1:10.000 eller 1:5.000 med indtegning af anlægget og projektet (vedlægges dog ikke for strækningsanlæg).	Målestok angives: Se bilag med tilladelse fra kommunen figur 1 og 2	
Forholdet til VVM reglerne	Ja	Nej
Er projektet opført på bilag 1 til lov om miljøvurdering af planer og programmer og konkrete projekter (VVM).	x	Hvis ja, er der obligatorisk VVM-pligtigt. Angiv punktet på bilag 1:
Er projektet opført på bilag 2 til lov om miljøvurdering af planer og programmer og af konkrete projekter (VVM).		Hvis ja, angiv punktet på bilag 2: 11b efter miljøvurderingsloven
Projektets karakteristika	Tekst	
1. Hvis bygherren ikke er ejer af de arealer, som projektet omfatter angives navn og adresse på de eller den pågældende ejer, matr. nr. og ejerlav		

<p>2. Arealanvendelse efter projektets realisering. Det fremtidige samlede bebyggede areal i m²</p> <p>Det fremtidige samlede befæstede areal i m²</p> <p>Nye arealer, som befæstes ved projektet i m²</p>	<p>Ca. 100 m²</p>
<p>3. Projektets areal og volumenmæssige udformning</p> <p>Er der behov for grundvandssænkning i forbindelse med projektet og i givet fald hvor meget i m</p> <p>Projektets samlede grundareal angivet i ha eller m²</p> <p>Projektets bebyggede areal i m²</p> <p>Projektets nye befæstede areal i m²</p> <p>Projektets samlede bygningsmasse i m³</p> <p>Projektets maksimale bygningshøjde i m</p> <p>Beskrivelse af omfanget af eventuelle nedrivningsarbejder i forbindelse med projektet</p>	<p>Diget placeres på tilstødende mark. Ejer Preben Johnson (PJ). Der udføres tilflytning af jord på arealet på marken ud for grundene Lergraven 11-13-15. Højden på diget er 1 m og med fald 10 m væk fra husenes skel og med fald ud i marken anlæg 1-10.</p> <p>Der lægges ikke dræn bag diget, regnvandet nedsiver/fordamper. Der er tale om en opfyldning for at holde vandet ude fra grundene 11-13-15. En helhedsløsning for området her.</p> <p>Der er ikke behov for grundvandssænkning.</p> <p>Også PJ har indvilget i at diget på hans jord bliver 1 m højt, og skal det være højre må det opbygges på de berørte matriklers grund (Lergraven 11-13-15). Diget vil ligge over 50 m uden for Bræmmen. Diget skal ikke sikre at vandet bliver i Bækken, men at de berørte grunde ikke oversvømmes. Mellem Bækken og husene skal være buffe for overfladevandet, da afløbet til havet kun er ø600</p>
<p>4. Projektets behov for råstoffer i anlægsperioden</p> <p>Råstofforbrug i anlægsperioden på type og mængde:</p> <p>Vandmængde i anlægsperioden</p> <p>Affaldstype og mængder i anlægsperioden</p> <p>Spildevand til renseanlæg i anlægsperioden</p> <p>Spildevand med direkte udledning til vandløb, søer, hav i anlægsperioden</p> <p>Håndtering af regnvand i anlægsperioden</p> <p>Anlægsperioden angivet som mm/åå – mm/åå</p>	<p>Ingen behov for råstoffer, andet end ren jord</p> <p>Forventet anlægsperiode – august/september 2024 – september/oktober 2024</p>
<p>Projektets karakteristika</p>	<p>Tekst</p>
<p>5. Projektets kapacitet for så vidt angår flow ind og ud samt angivelse af placering og opbevaring på kortbilag af råstoffet/produktet i driftsfasen:</p> <p>Råstoffer – type og mængde i driftsfasen</p> <p>Mellemprodukter – type og mængde i driftsfasen</p>	<p>Ingen kapacitet, jorddige af rent jord</p>

Færdigvarer – type og mængde i driftsfasen Vandmængde i driftsfasen			
6. Affaldstype og årlige mængder, som følge af projektet i driftsfasen: Farligt affald: Andet affald: Spildevand til renseanlæg: Spildevand med direkte udledning til vandløb, sø, hav: Håndtering af regnvand:	Intet farligt affald, jorddige af rent jord		
Projektets karakteristika	Ja	Nej	Tekst
7. Forudsætter projektet etablering af selvstændig vandforsyning?		x	
8. Er projektet eller dele af projektet omfattet af standardvilkår eller en branchebekendtgørelse?		x	Hvis »ja« angiv hvilke. Hvis »nej« gå til punkt 10
9. Vil projektet kunne overholde alle de angivne standardvilkår eller krav i branchebekendtgørelsen?	x		Hvis »nej« angives og begrundes hvilke vilkår, der ikke vil kunne overholdes.
10. Er projektet eller dele af projektet omfattet af BREF-dokumenter?		x	Hvis »ja« angiv hvilke. Hvis »nej« gå til pkt. 12.
11. Vil projektet kunne overholde de angivne BREF-dokumenter?	x		Hvis »nej« angives og begrundes hvilke BREF-dokumenter, der ikke vil kunne overholdes.
12. Er projektet eller dele af projektet omfattet af BAT-konklusioner?		x	Hvis »ja« angiv hvilke. Hvis »nej« gå til punkt 14.
Projektets karakteristika	Ja	Nej	Tekst
13. Vil projektet kunne overholde de angivne BAT-konklusioner?	x		Hvis »nej« angives og begrundes hvilke BAT-konklusioner, der ikke vil kunne overholdes.
14. Er projektet omfattet af en eller flere af Miljøstyrelsens vejledninger eller bekendtgørelser om støj eller eventuelt lokalt fastsatte støjgrænser?		x	Hvis »ja« angives navn og nr. på den eller de pågældende vejledninger eller bekendtgørelser. Hvis »nej« gå til pkt. 17.
15. Vil anlægsarbejdet kunne overholde de eventuelt lokalt fastsatte vejledende grænseværdier for støj og vibrationer?	x		Hvis »nej« angives overskridelsens omfang og begrundelse for overskridelsen
16. Vil det samlede projekt, når anlægsarbejdet er udført, kunne overholde de vejledende grænseværdier for støj og vibrationer?	x		Hvis »nej« angives overskridelsens omfang og begrundelse for overskridelsen
17. Er projektet omfattet Miljøstyrelsens vejledninger, regler og bekendtgørelser om luftforurening?		x	Hvis »ja« angives navn og nr. på den eller de pågældende vejledninger, regler eller bekendtgørelser.

			Hvis »nej« gå til pkt. 20.
18. Vil anlægsarbejdet kunne overholde de vejledende grænseværdier for luftforurening?	x		Hvis »Nej« angives overskridelsens omfang og begrundelse for overskridelsen.
19. Vil det samlede projekt, når anlægsarbejdet er udført, kunne overholde de vejledende grænseværdier for luftforurening?	x		Hvis »Nej« angives overskridelsens omfang og begrundelse for overskridelsen.
20. Vil projektet give anledning til støvgener eller øgede støvgener I anlægsperioden? I driftsfasen?		x	Hvis »ja« angives omfang og forventet udbredelse.
Projektets karakteristika	Ja	Nej	Tekst
21. Vil projektet give anledning til lugtgener eller øgede lugtgener I anlægsperioden? I driftsfasen?		x	Hvis »ja« angives omfang og forventet udbredelse.
22. Vil anlægget som følge af projektet have behov for belysning som i aften og nattetimer vil kunne oplyse naboarealer og omgivelserne I anlægsperioden? I driftsfasen?		x	Hvis »ja« angives og begrundes omfanget.
23. Er anlægget omfattet af risikobekendtgørelsen, jf. bekendtgørelse om kontrol med risikoen for større uheld med farlige stoffer nr. 372 af 25. april 2016?		x	
Projektets placering	Ja	Nej	Tekst
24. Kan projektet rummes inden for lokalplanens generelle formål?	x		Hvis »nej«, angiv hvorfor:
25. Forudsætter projektet dispensation fra gældende bygge- og beskyttelseslinjer?		x	Hvis »ja« angiv hvilke:
26. Indebærer projektet behov for at begrænse anvendelsen af naboarealer?		x	
27. Vil projektet kunne udgøre en hindring for anvendelsen af udlagte råstofområder?		x	
28. Er projektet tænkt placeret indenfor kystnærhedszonen?		x	
Projektets placering	Ja	Nej	Tekst
29. Forudsætter projektet rydning af skov? (skov er et bevokset areal med træer, som danner eller indenfor et rimeligt tidsrum ville danne sluttet skov af højstammede		x	

træer, og arealet er større end ½ ha og mere end 20 m bredt.)			
30. Vil projektet være i strid med eller til hinder for realiseringen af en rejst frednings sag?		x	
31. Afstanden fra projektet i luftlinje til nærmeste beskyttede naturtype i henhold til naturbeskyttelseslovens § 3.			
32. Er der forekomst af beskyttede arter og i givet fald hvilke?		x	
33. Afstanden fra projektet i luftlinje til nærmeste fredede område.			
34. Afstanden fra projektet i luftlinje til nærmeste internationale naturbeskyttelsesområde (Natura 2000-områder, habitatområder, fuglebeskyttelsesområder og Ramsarområder).			
35. Vil projektet medføre påvirkninger af overfladevand eller grundvand, f.eks. i form af udledninger til eller fysiske ændringer af vandområder eller grundvandsforekomster?		x	Hvis »ja« angives hvilken påvirkning, der er tale om.
36. Er projektet placeret i et område med særlige drikkevandinteresser?		x	
37. Er projektet placeret i et område med registreret jordforurening?		x	
38. Er projektet placeret i et område, der i kommuneplanen er udpeget som område med risiko for oversvømmelse.		x	
39. Er projektet placeret i et område, der, jf. oversvømmelsesloven, er udpeget som risikoområde for oversvømmelse?		x	
Projektets placering	Ja	Nej	Tekst
40. Er der andre lignende anlæg eller aktiviteter i området, der sammen med det ansøgte må forventes at kunne medføre en øget samlet påvirkning af miljøet (Kumulative forhold)?		x	
41. Vil den forventede miljøpåvirkning kunne berøre nabolande?		x	
42. En beskrivelse af de tilpasninger, ansøger har foretaget af projektet inden ansøgningen blev indsendt og de påtænkte			

foranstaltninger med henblik på at undgå, forebygge, begrænse eller kompensere for væsentlige skadelige virkninger for miljøet?

43. Undertegnede erklærer herved på tro og love rigtigheden af ovenstående oplysninger.

Dato: _____ 27. maj 2024 _____

Bygherre/anmelder: _____ Lisbeth og Jacob Holm _____

Vejledning

Skemaet udfyldes af bygherren eller dennes rådgiver baseret på bygherrens viden om eget projekt sammenholdt med de oplysninger og vejledninger, der henvises til i skemaet. Det forudsættes således, at bygherren eller dennes rådgiver er fortrolig med den miljølovgivning, som projektet omfattes af. Bygherren skal ikke gennem præcise beregninger angive projektets forventede påvirkninger men alene tage stilling til overholdelsen af vejledende grænseværdier og angivne miljøforhold baseret på de oplysninger, der kan hentes på offentlige hjemmesider.

Farverne »rød/gul/grøn« angiver, hvorvidt det pågældende tema kan antages at kunne medføre, at projektet vurderes at kunne påvirke miljøet væsentligt og dermed være VVM-pligtigt. »Rød« angiver en stor sandsynlighed for VVM-pligt og »grøn« en minimal sandsynlighed for VVM-pligt. Hvis feltet er sort, kan spørgsmålet ikke besvares med ja eller nej. VVM-pligten afgøres dog af VVM-myndigheden. I de fleste tilfælde vil kommunen være VVM-myndighed.

Bygherres eller dennes rådgivers udfyldelse af skemaet er omfattet af straffelovens § 161 om strafansvar ved afgivelse af urigtige oplysninger til en offentlig myndighed.

Notat om VVM Screening af

Renovering af dige til sikring mod oversvømmelse ud for Lergraven 11, 13 og 15, Vrinner, 8420 Rønde



26. august 2024

Sagsnr.: 24/12952

Kontaktperson:

Kirsten W. Lohmann

INDHOLDSFORTEGNELSE

INDHOLDSFORTEGNELSE	2
Projektet	2
Sagens dokumenter	2
Screening efter bilag 3 i VVM-bekendtgørelsen	2
1. Anlæggets karakteristika	3
2. Anlæggets placering.....	5
3. Kendetegn ved den potentielle miljøpåvirkning	9
Konklusion	9

Projektet

Ejere af Lergraven 11, 13 og 15, Vrinner, 8420 Knebel har ansøgt Syddjurs Kommune, Miljø og Klima om miljøgodkendelse til renovering af dige til sikring mod oversvømmelse. Der søges til at udbygge et eksisterende dige, så det bliver sammenhængende med en kronekant på kote 2,5 DVR90.

Diget forventes etableret fra august/september 2024 til december 2025. Det er oplyst af ansøger, at der ikke vil være daglige kørsler med lastbiler, men at perioden på 1 år og 3 måneder skyldes at arbejdet er afhængig af om der kan findes jord og vejret.

Lergraven 15 ansøger på vegne af Lergraven 11 og 13. Der er givet tilsagn til renovering af diget fra ejer af markarealet der støder op til projektområdet.

Kontaktperson: Jacob Holm, Søborgstræde 11, 3700 Rønne

Sagens dokumenter

- Landzonetilladelse af 14. marts 2024 samt materiale anvendt i forbindelse med udarbejdelsen af landzonetilladelsen.
- Ansøgningsmateriale indsendt i forbindelse ansøgning af miljøgodkendelse
- VVM-anmeldelse

Screening efter bilag 3 i VVM-bekendtgørelsen

Anlægget er omfattet af bilag 2, pkt. 11b, der omhandler anlæg til bortskaffelse af affald, i *lovbekendtgørelse nr. 4 om miljøvurdering af planer og programmer og af konkrete projekter (VVM) af 3. januar 2023 (miljøvurderingsloven)*.

VVM-screeningen omfatter anlæg for modtagelse af ren jord.

Ansøgningsmaterialet udgør grundlaget for Syddjurs Kommunes screening af, hvorvidt renovering af anlægget kan påvirke miljøet væsentligt og dermed udløser krav om miljøvurdering.

I forbindelse med screeningen er der taget udgangspunkt i bilag 6 til miljøvurderingsloven. Punkterne på de følgende sider refererer til bilaget.

1. Anlæggets karakteristika

Anlæggets karakteristika skal især ansues i forhold til:

<p>Hele projektets dimensioner og udformning</p>	<p>Der er tale om opbygning af et eksisterende dige, så kronekanten er sammenhængende hele vejen. Kronekanten opbygges til kote 2.5 DVR90. Diget bygges op fra skel og ud i marken og med skråningsanlæg på 1:10 ud i marken. Terrænreguleringen vil være mellem 0 – 1,3 meter fra eksisterende terræn. Længden på diget vil være ca. 125 meter. Diget vil efter opbygningen være dækket af permanent græs.</p>
<p>Kumulation med andre eksisterende og/eller godkendte projekter</p>	<p>Det er Syddjurs Kommunes vurdering, at der ikke vil være kumulation med lignende projekter, da Syddjurs Kommune ikke er bekendt med lignende projekter i nærheden af Lergraven.</p>
<p>Anvendelse af naturressourcer, særlig jordarealer, jordbund, vand og biodiversitet</p>	<p>Der vil blive anvendt ren jord til renovering af diget. Jorden er et affaldsprodukt, som stammer fra udgravninger, hvor jorden ikke kan genbruges.</p> <p>Der vil således ikke blive anvendt naturressourcer men genbrugt råstoffer som er affald som dermed vil erstatte primære råstoffer.</p> <p>Der vil blive brugt brændstof til drift af lastbiler og entreprenørmaskiner.</p> <p>Projektet giver dermed ikke anledning til væsentligt forbrug af naturressourcer.</p>
<p>Affaldsproduktion</p>	<p>Der genereres ingen affald eller spildevand.</p>
<p>Forurening og gener</p>	<p>De væsentligste gener i forbindelse med driften af diget vil stamme fra til- og frakørsel med lastbiler og renoveringen af diget med entreprenørmaskiner.</p> <ul style="list-style-type: none"> • <u>Støj</u> <p>Støjen vil stamme fra til- og frakørsel med lastbiler og kørsel med entreprenørmaskiner. Renoveringsfasen er fastsat til 1 år og 3 måneder og i dagtimer. Det er oplyst af ansøger, at der ikke vil være daglige kørsler med lastbiler, men at perioden på 1 år og 3 måneder skyldes at arbejdet er afhængig af om der kan findes jord og vejret er tørt.</p> <p>Syddjurs Kommune vurderer, at støjen ikke vil medføre en væsentlig påvirkning af omgivelserne.</p> <ul style="list-style-type: none"> • <u>Støv</u> <p>Der vil kunne forekomme støvgener i forbindelse med anlægsarbejdet, herunder ved til- og frakørsel og ved håndteringen af jorden med entreprenørmaskinerne. Jævnfør standardvilkårsbekendtgørelsen er der derfor fastsat vilkår i miljøgodkendelsen til begrænsning af dette. Der er mindre end 25 meter til nærmeste sommerhus fra diget. Renoveringsfasen er i en afgrænset periode og i dagtimer samt at der</p>

	<p>er stillet vilkår til at der ikke må ske anlægsarbejde i sommerhussæsonerne, dermed vil der være mindst muligt påvirkning fra anlægsarbejdet på anvendelsen af sommerhusene.</p> <p>Syddjurs Kommune vurderer samlet, at forurening og gener fra anlægget ikke vil give anledning til begrænsninger af anvendelsen af naboarealer.</p>
<p>Risikoen for større ulykker og/eller katastrofer, som er relevante for det pågældende projekt, herunder sådanne som foretages af klimaændringer, i overensstemmelse med videnskabelig viden</p>	<p>Projektet er ikke omfattet af risikobekendtgørelsen.</p> <p>Det vurderes, at det, ved at overholde vilkår i miljøgodkendelsen, sikres, at risikoen for uheld reduceres til et minimum.</p>
<p>Risikoen for menneskers sundhed (f.eks. som følge af vand- eller luftforurening)</p>	<p>Det vurderes, at det, ved at overholde vilkår i miljøgodkendelsen, sikres, at risikoen for menneskers sundhed reduceres til et minimum.</p>

2. Anlæggets placering

Den miljømæssige sårbarhed i de geografiske områder, der kan blive berørt af anlægget, skal tages i betragtning, navnlig:

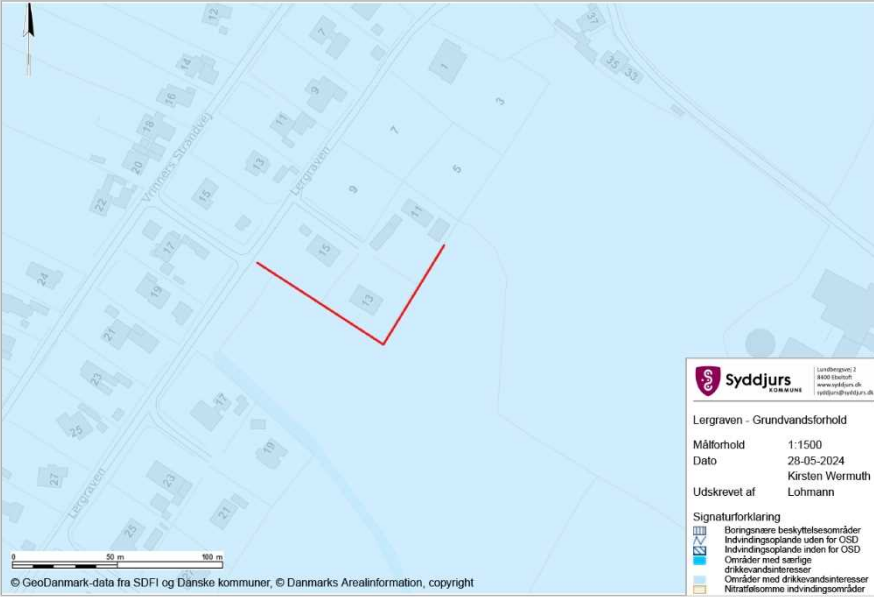
<p>Den eksisterende og godkendte arealanvendelse</p>	<p>Diget er beliggende fra skel og ud på marken. Det vil sige til dels i landzone og indenfor Kommuneplanrammen for sommerhusområdet. Syddjurs Kommune har den 14. marts 2024 meddelt landzonetilladelse til projektet. Diget grænser op til kommuneplanrammen 4.13.S30 Sommerhusområde ved Vrinner. Der kan foresat drives markdrift på arealet hvor diget er placeret, når diget er færdigtableteret.</p> <p>Syddjurs Kommune vurderer, at der ikke opstår konflikter mellem det anmeldte projekt, Kommuneplanrammen og driften for området.</p>
<p>Naturressourcernes (herunder jordbund, jordarealer, vand og biodiversitet) relative rigdom, forekomst, kvalitet og regenereringskapacitet i området og dettes undergrund</p>	<p><u>Grundvandsforhold:</u></p> <p>Arealet for projektet er i statens grundvandskortlægning (GKO) beliggende i et område med drikkevandsinteresser og altså uden for områder med særlige drikkevandsinteresser. Der er ingen øvrige beskyttelser vedrørende grundvand. Se figur 1.</p>  <p>Figur 1: Grundvandsforhold</p> <p>På figur 2 ses de to nærmeste indvindingsboringer.</p> <p>Ca. 346 meter fra diget er der beliggende to drikkevandsboringer hhv. syd (DGU nr. 80.255) og øst (DGU nr. 80.457) for diget. Derudover er der beliggende ca. 297 meter fra diget en drikkevandsboring i østlig retning (DGU nr. 80.651)</p>

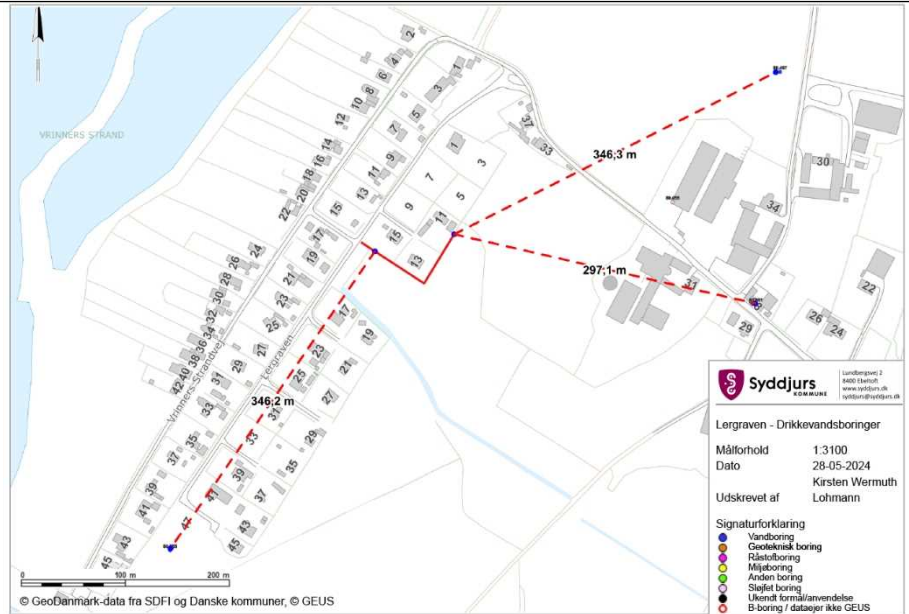

Figur 2: Indvindingsboringer

Syddjurs Kommunes Grundvandsgruppe har haft sagen til udtalelse og har vurderet, at der ikke vil påvirke boringerne at genetablere et dige af ren jord i forhold til de to pågældende boringer.

Det er Syddjurs Kommunes vurdering, at med de stillede vilkår til sikring af, at der kun modtages ren jord, udgør projektet ikke en risiko for indvindingsboringerne.

Natur (tør):

Syddjurs Kommunes naturgruppe har haft sagen til udtalelse. De har vurderet, at det vil være usandsynligt at genetableringen af diget vil kunne påvirke den omkringliggende § 3 natur.

Syddjurs Kommune vurderer, at ved at overholde vilkårene meddelt i miljøgodkendelsen, vil forurening hindres, og det vurderes, at det anmeldte projekt ikke vil forhindre udnyttelse af områdets naturressourcer, herunder jordbund, jordarealer, vand og biodiversitet.

Det naturlige miljøes bæreevne med særlig opmærksomhed på følgende områder:

- Vådområder, områder langs bredder, flodmundinger

Diget er beliggende i en afstand af hhv. 367 meter, 460 meter og 497 meter fra naturbeskyttede søer, vandhuller og moser. Se figur 3. På grund af afstanden til de beskyttede naturområder, er har sagen været sendt i høring hos Syddjurs Kommunes naturgruppe. De har vurderet, at det vil være usandsynligt at genetableringen af diget vil kunne påvirke den omkringliggende § 3 natur.

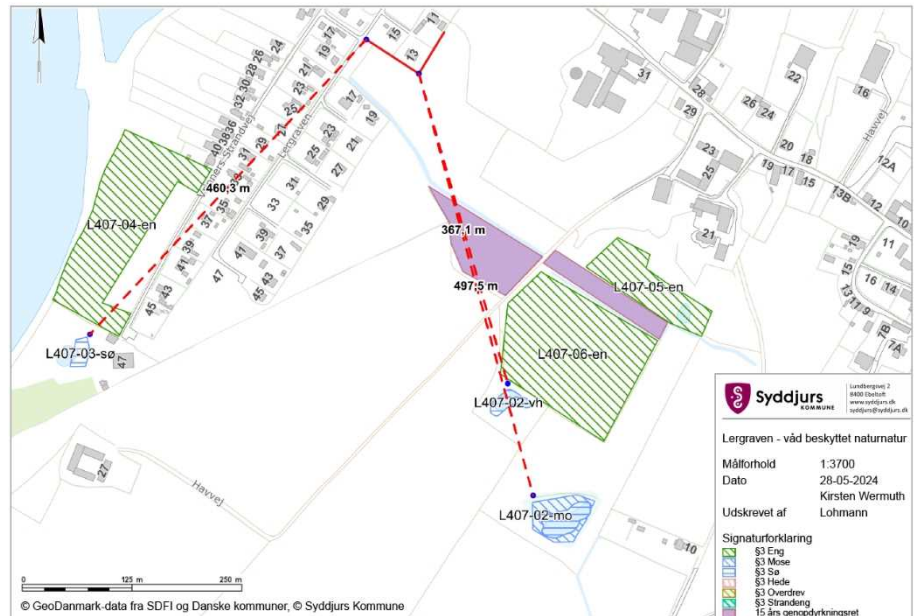

Figur 3: Våd beskyttet natur

Samlet set vurderes projektet ikke at være til skade eller medføre tilstandsændringer på beskyttet natur.

Vandløb:

Der er ca. 50 meter fra diget og til Vrinners Bæk. Syddjurs Kommunes Vandløbsgruppe har haft sagen til udtalelse og de har vurderet, at renoveringen af diget ikke vil have nogen effekt på vandløbet.

Diget er beliggende indenfor kystnærhedszonen, da det er beliggende i kort afstand til Vrinners Strand. Det er Syddjurs Kommunes vurdering, at det er nødvendigt at placere diget på den ansøgte placering, da en placering af diget udenfor kystnærhedszonen ikke vil have en afhjælpende effekt på oversvømmelserne som Lergraven 11, 13 og 15 oplever. Derudover er der tale om reparation og forbedring af et eksisterende dige og dermed ikke tale om et ny-anlæg.

Diget er dog beliggende udenfor strandbeskyttelseslinjen.

Det er Syddjurs Kommunes vurdering, at projektet ikke påvirker oplevelsen af kystområdet ved Vrinners Strand.

Anlægget er ikke beliggende i bjerg- og skovområde og forudsætter ikke rydning af skov.

Syddjurs Kommune vurderer, at renoveringen af diget ikke er i strid med eller til hinder for renovering af reservater eller naturparker.

Diget er ikke placeret i Vadehavsområdet.

Der er hhv. ca. 1,6 km og ca. 2,4 km til Natura2000-områderne nr. 230 Kaløskovene og kaløvig og nr. 186 Mols Bjerge med kystvande.

- Kystområder og havmiljøet.

- Bjerg- og skovområder.
- Reservater og naturparker.
- Vadehavsområdet.
- Områder der er registreret, beskyttet eller fredet ved national lovgivning,

<p>EF-fuglebeskyttelsesområder og habitatområder.</p> <ul style="list-style-type: none"> • Områder, hvor de fastsatte miljøkvalitetsnormer allerede er overskredet. • Tæt befolkede områder. • Vigtige landskaber set ud fra et historisk, kulturelt, arkæologisk, æstetisk eller geologisk synspunkt. 	<p><u>Bilag IV-arter:</u></p> <p>Indenfor 500 meter af diget er der registret et par enkelte potentielle levesteder for stor vandsalamander. Ingen af de potentielle levesteder ligger indenfor arbejdsområdet for etableringen af diget. Der er ikke registreret andre levesteder eller potentielle levesteder for Bilag IV-arter indenfor 500 meter af diget.</p> <p>Det er således Syddjurs Kommunes samlede vurdering, at det ansøgte, ikke vil medføre en påvirkning af Natura2000-områder, eller på bilag IV-arter.</p> <p><u>Fredede områder:</u></p> <p>Der er mere end 500 meter til nærmeste fredede område. Det er derfor Syddjurs Kommunes vurdering, at renoveringen af diget ikke vil have en væsentlig påvirkning på diget.</p> <p>På grund af afstandene, er det Syddjurs Kommunes vurdering, at renoveringen af diget ikke vil påvirke Natura2000-områderne, Bilag IV-arterne eller de fredede områder med tilførsel af stoffer.</p> <p>Det forventes, at diget ikke vil medføre væsentlige forøgede emissioner til vand, jord, luft eller som støj, hverken under renoveringen eller efter renoveringen er færdig.</p> <p>Syddjurs Kommune vurderer derfor, at aktiviteterne ikke vil påvirke områder, hvor det ikke er lykkedes at opfylde miljøkvalitetskrav.</p> <p>Diget er delvist beliggende i landzone med grænse op til Vrinneres sommerhusområde. Digets formål er at sikre at de nærliggende sommerhuse mod oversvømmelse fra Vrinneres Bæk og regnvand der kommer fra højereliggende arealer dermed vil renoveringen ikke have en negativ påvirkning på tæt befolkede områder.</p> <p>Diget er beliggende indenfor bevaringsværdigt landskab. Det er Syddjurs Kommunes vurdering, at renoveringen af diget ikke er strid med Planlovens bestemmelser, da diget vil fremstå mere naturligt pga. det flade anlæg samt at det ligger i forbindelse med et sommerhusområde.</p> <p>Der er ca. 170 meter til et beskyttet dige. Det er Syddjurs Kommunes vurdering, at renoveringen af diget ikke vil påvirke det beskyttede dige væsentlig.</p> <p>Der er ca. 425 meter til nærmeste fredede fortidsminde der er en rundhøj fra oldtiden. Denne er beskyttet af en 100 meter beskyttelseszone. Det er Syddjurs Kommunes vurdering, at renoveringen af diget ikke vil have væsentlig påvirkning på det fredede fortidsminde.</p> <p>Der er ikke registrerede andre historiske, kulturelle, arkæologiske, æstetiske eller geologiske værdier/landskabstræk indenfor diget.</p>
---	---

3. Kendetegn ved den potentielle miljøpåvirkning

De potentielle væsentlige virkninger af projekter skal ses i relation til de kriterier, der er anført under 1 og 2 ovenfor og navnlig under hensyn til:

Indvirkningens størrelsesorden og rumlige udstrækning (f.eks. geografisk område og antallet af personer, der forventes berørt)	Påvirkningen fra diget når det er etableret, forventes at være positiv for området, både geografisk og for beboerne i området. Under renoveringen af diget er det vurderet, at påvirkningen vil være begrænset, da arbejdet udføres udenfor højsæsoner for beboelse i sommerhus og det er ikke dagligt i hele perioden at der sker arbejde på diget.
Indvirkningernes art	Der vil ske bidrage med følgende indvirkninger: <ul style="list-style-type: none"> • Støj i forbindelse med transport og renovering af diget. • Eventuelt støv i forbindelse med renoveringen af diget.
Påvirkningernes grænseoverskridende karakter.	Digets påvirkning af omgivelserne vil ikke have grænseoverskridende karakter.
Indvirkningernes intensitet og kompleksitet	Syddjurs Kommune vurderer, at den samlede indvirkning er mindre og ukompleks, idet det forventes, at påvirkningsgraden kan styres eller håndteres efter digets miljøgodkendelse.
Indvirkningens sandsynlighed	Ved overholdelse af de vilkår, der bliver stillet i miljøgodkendelsen, vurderer Syddjurs Kommune, at det ikke er sandsynligt, at diget vil påvirke det omgivende miljø negativt i modstrid med miljømålsætninger for området.
Påvirkningens varighed, hyppighed og reversibilitet	Driften af anlægget er midlertidig og forventes at være afsluttet i december 2025. Det vurderes, at miljøpåvirkningen er reversibel, idet miljøpåvirkningen næppe vil være til stede, når aktiviteterne afsluttes.
Kumulation af projektets indvirkninger med indvirkningerne af andre eksisterende og/eller godkendte projekter	Der er ingen lignende projekter i nærheden af diget, og indvirkningen sker derfor kun fra digets drift.
Muligheden for reelt at begrænse indvirkningerne	Vilkårene i virksomhedens miljøgodkendelse er standardvilkår, der betegnes som BAT. Det vurderes, at ved at overholde vilkårene, begrænses indvirkningerne mest muligt.

Konklusion

Syddjurs Kommune vurderer på baggrund af det foreliggende materiale og den gennemgåede screening, at der ikke vil være tale om en væsentlig forøget påvirkning af omgivelserne og afgør hermed at renoveringen af diget ikke vil medføre VVM-pligt.

Lovgrundlag m.v.

Lov om miljøbeskyttelse

- Miljø- og Fødevareministeriets lovbekendtgørelse nr. 928 af 28. juni 2024 af lov om miljøbeskyttelse.

Miljøvurderingsloven

- Miljø- og Fødevareministeriets lovbekendtgørelse nr. 4 af 3. januar 2023 om miljøvurdering af planer og af konkrete programmer (VVM).

Godkendelsesbekendtgørelsen

- Miljøministeriets bekendtgørelse nr. 1083 af 9. oktober 2023 om godkendelse af listevirksomhed.

Standardvilkårsbekendtgørelsen

- Miljø- og Fødevareministeriets bekendtgørelse nr. 2079 af 15. november 2021 om standardvilkår i godkendelse af listevirksomhed.

Habitatbekendtgørelsen

- Miljø- og Fødevareministeriets bekendtgørelse nr. 1098 af 21. august 2023 om udpegning og administration af internationale naturbeskyttelsesområder samt beskyttelse af visse arter.

Risikobekendtgørelsen

- Miljø- og Fødevareministeriets bekendtgørelse nr. 372 af 25. april 2016 om kontrol med risikoen for større uheld med farlige stoffer.

Støjvejledning

- Miljøstyrelsens vejledning nr. 5/1984 om ekstern støj fra virksomheder (Støjvejledningen).
- Miljøstyrelsens vejledning nr. 6/1984 om måling af støj fra virksomheder.
- Miljøstyrelsens vejledning nr. 5/1993 om beregning af ekstern støj fra virksomheder.
- Miljøstyrelsens vejledning nr. 3/1996 om supplement til vejledning om ekstern støj fra virksomheder.
- Miljøstyrelsens vejledning nr. 9/1997 om lavfrekvent støj, infralyd og vibrationer i eksternt miljø.

Godkendelsesvejledningen

- Miljøstyrelsens vejledning om godkendelse af listevirksomheder:
<http://miljogodkendelsesvejledningen.dk/>

Luftvejledningen

- Miljøstyrelsens vejledning nr. 2/2001 om begrænsning af luftforurening fra virksomheder.
- Supplement til luftvejledningen, kapitel 6 om energianlæg:
[Microsoft Word - Luftvejledningens kapitel 6_120219.docx \(mst.dk\)](#)

Bekendtgørelse om kvalitetskrav til miljømålinger

- Miljøministeriets bekendtgørelse nr. 529 af 14. maj 2023 om kvalitetskrav til miljømålinger.