



OLE NIELSEN  
Pallisgårdvej 3  
7600 Struer

---

## **Afgørelse om ikke godkendelsespligt ved etablering af ny fodersilo og ændringer ved planlagte minkhaller på Pallisgårdvej 3, 7600 Struer.**

Struer Kommune har den 3. juni 2015 modtaget en ansøgning om at etablere en ny fodersilo som erstatning for den eksisterende, men med en ændret placering. Desuden skal 7 haller afkortes i længden i forhold til det, der blev meddelt en miljøgodkendelse til d. 8. december 2014. Til gengæld opføres ekstra 2 haller, så der bliver opført i alt 14 stk. nye 2-rækkede haller i stedet for 12 stk. Ansøger oplyser, at antallet af minktæver og burrum er uændret.

Struer Kommune har ingen indvendinger til det ansøgte, og det vurderes på baggrund af de følgende afsnit, at det ansøgte ikke er omfattet af godkendelsespligt i henhold til husdyrgodkendelseslovens § 11 stk. 3.

Der skal dog gøres opmærksom på, at der ikke er meddelt byggetilladelse til det ansøgte. Du skal derfor søge om byggetilladelse hos byggesmyndigheden, inden du går i gang med projektet.

### ***Det anmeldte projekt***

Der er ansøgt om at opføre en ny fodersilo med en ændret og mere praktisk placering i forhold til logistikken ved fodring på farmen.

Fodersiloen placeres umiddelbart syd for og op ad den eksisterende længste minkhal. Da der ønskes opført en halmlade parallelt med og umiddelbart øst for samme minkhal, kræver det, at 7 af de planlagte nye 2-rækkede minkhaller afkortes i længden. Til erstatning for de afkortede haller opføres der 2 ekstra haller. Hallerne opføres indenfor det samme byggefelt, som indgik i miljøgodkendelsen. Ændringerne er skitseret i bilag 1-4.

DATO  
9-6-2015

JOURNALNUMMER  
09.17.17-P19-6-15

RÅDHUSET, PLAN OG MILJØ  
ØSTERGADE 13  
7600 STRUER

E: TEKNISK@STRUER.DK  
T: 96848484

SAGSBEHANDLER:  
PERNILLE FOG  
T: 96848452

Etableringen af halmladen skal anmeldes efter anmeldeordningens § 27 og byggesagsbehandles inden den må etableres.

Dyreholdets størrelse forbliver uændret, ligesom det samlede antal fag og bure på farmen vil være det samme efter ændringen.

Det er desuden en forudsætning, at gyllerenderne på minkhallerne der ændres skal have min. samme bredde som forudsat i den gældende miljøgodkendelse.

#### *Struer Kommunes vurdering*

Jf. Miljøstyrelsens elektroniske vejledning om miljøgodkendelse af husdyrbrug gælder følgende ved vurdering af, om en ændring er godkendelsespligtig:

Udgangspunktet i husdyrgodkendelsesloven er, at bygningsmæssige ændringer og renoveringer, selv i mindre omfang, kræver forudgående godkendelse. Visse mindre bygningsmæssige ændringer af bagatelagtig karakter udløser dog ikke godkendelsespligt. Bagatelgrænsen gælder kun for ændringer af eksisterende bygninger. Efter Miljøklagenævnets praksis skal følgende kriterier herudover være opfyldt, førend en ændring i anlæggets bygninger ligger under bagatelgrænsen:

- Dels skal ændringen være uden betydning for de landskabelige værdier. Ændringen må således alene have en ubetydelig påvirkning af omgivelserne i forhold til landskabelige værdier.
- Dernæst skal ændringen være uden betydning i forhold til forureningsmæssige forhold. Den må ikke være til skade for miljøet og må ikke kunne påvirke naboer væsentligt. Det betyder, at ændringen skal være uden betydning i forhold til ammoniakfordampning, lugt, støj, lys, fluegener og lignende.
- Endelig må ændringen ikke have indflydelse på husdyrproduktionens størrelse og sammensætning, samt på husdyrbrugets gødningsopbevaringskapacitet.

#### *Landskab*

De ekstra 2 haller der opføres bliver placeret umiddelbart øst for de planlagte haller og i tilknytning til disse inden for det godkendte byggefelt.

De ekstra haller vil ikke ændre på indsigtsforholdene. Pelsdyrbeholdtørelsen foreskriver, at bygningskomplekset skal være omgivet

af en 3-rækket læhegnsbeplantning, som camouflerer hele minkfarmen og beplantningen vil derfor skærme mod visuelle gener.

På baggrund heraf vurderes det, at afkortningen af 7 minkhaller og opførelsen af 14 stk. 2-rækkede minkhaller i stedet for de oprindelige 12 stk. ikke vil kunne registreres i landskabet. Det vil derfor ikke få væsentlig negativ indflydelse på den landskabelige værdi i området. Den eksisterende fodersilo er placeret vest for den vestligste hal. Der ønskes opført en ny fodersilo som erstatning for den eksisterende. Den nye fodersilo ønskes placeret syd for den eksisterende længste hal i en bygning, der bygges sammen med minkhallens gavl.

Struer Kommune vurderer, at fodersiloens ændrede placering ikke vil forringe den visuelle indsigt fra omgivelserne, da den vil falde sammen med de øvrige bygninger.

#### *Miljø*

Struer Kommune vurderer, at ændringerne omkring fodersiloen vil forbedre mulighederne for at holde rent omkring fodersiloen og derfor være med til at mindske risikoen for fluegener.

Det vurderes at ændringerne omkring minkhallerne og fodersiloen er uden betydning for lugt, støj, lys, fluegener og lignende i forhold til projektet behandlet i ejendommens miljøgodkendelse, da ændringerne foregår indenfor den vurderede projektgrænse, der indgik i vurderingerne for den meddelte godkendelse. Der vil derfor ikke være ændringer i påvirkning af naboer.

Flytningen af minkhallen og fodersiloen har ingen betydning i forhold til påvirkning af Natura 2000-område, habitatvurderinger eller beskyttet natur i øvrigt idet husdyrproduktionens placering, størrelse og sammensætning er uændret i forhold til de forudsætninger, der indgik i vurderingerne ved meddelelsen af godkendelsen.

#### *Generelt*

Det vurderes, at ansøgningen alene omhandler byggeri, som er erhvervsmæssigt nødvendigt for den pågældende ejendom, og at det anmeldte byggeri ikke vil være til skade for miljøet eller vil virke dominerende i landskabet.

Det ansøgte skal overholde afstandskravene i pelsdyrbekendtgørelsen.

Ændringerne i minkhallerne og etableringen af en ny fodersilo har heller ikke indflydelse på husdyrproduktionens størrelse og sammensætning, husdyrbrugets gødningsproduktion eller opbevaringskapacitet.

Struer Kommune vurderer derfor, at projektændringerne ikke giver anledning til yderligere bemærkninger.

#### *Afgørelse*

Struer Kommune afgør derfor, at det ansøgte ikke er omfattet af godkendelsespligt i henhold til husdyrgodkendelsesloven, idet det er vurderet, at det ansøgte har bagatelagtig karakter, og at det ikke giver anledning til at ændre på vilkårene meddelt i den gældende miljøgodkendelse.

#### *Høring af ansøger og naboer*

Udkast til afgørelse har været i høring hos ansøger, der ikke har haft bemærkninger til udkastet.

Struer Kommune har vurderet, at det ansøgte har så bagatelagtig karakter, at det ikke er nødvendigt at høre eventuelle naboer.

#### *Offentliggørelse*

Afgørelsen er offentliggjort ved d. 9. juni 2015 på Struer Kommunes hjemmeside på [www.struer.dk](http://www.struer.dk).

#### *Klagevejledning*

Du kan klage over afgørelsen til Natur- og Miljøklagenævnet. Klageberettiget er ansøger, klageberettigede myndigheder og organisationer og enhver, der har en individuel, væsentlig interesse i sagen.

En eventuel klage skal stiles til Natur- og Miljøklagenævnet og indsendes gennem Klageportalen via [www.borger.dk](http://www.borger.dk) eller [www.virk.dk](http://www.virk.dk). Klagen skal indsendes senest 7. juli 2015. Er klagen ikke modtaget senest kl. 23.59 på datoen for klagefristens udløb, kan klagenævnet beslutte at klagen ikke er indsendt rettidigt.

En eventuel klage har ikke opsættende virkning, medmindre Natur- og Miljøklagenævnet bestemmer andet, hvorfor afgørelsen på eget ansvar kan udnyttes før klagefristen er udløbet.

Det er en betingelse for Natur- og Miljøklagenævnets behandling af klagen, at klager indbetaler et gebyr til Natur- og Miljøklagenævnet.

Vejledning om gebyrordningen og gebyrets størrelse kan findes på Natur- og Miljøklagenævnets hjemmeside – [www.nmkn.dk](http://www.nmkn.dk).

Hvis nogen klager over afgørelsen, vil dette blive meddelt ansøger.

Ønsker du afgørelsen prøvet ved domstolene, skal sagen være anlagt inden 6 måneder efter annonceringen.

Med venlig hilsen



Pernille Fog  
Landbrugsgruppen

**En kopi af dette brev er sendt til:**

Ole Nielsen, Pallisgårdvej 3, 7600 Struer

**Øvrige parter**

Sundhedsstyrelsen, Embedslægeinstitutionen Midtjylland

Danmarks Fiskeriforening

Danmarks Sportsfiskerforbund

Ferskvandsfiskeriforeningen for Danmark

Danmarks Naturfredningsforening, Struer

Det Økologiske Råd

Dansk Ornitologisk Forening

Holstebro Museum



## Bilag 1 Placering af nye og ændrede minkhaller





## Bilag 2 Placering af ny fodersilo





### Bilag 3 Snit der viser nye/ændrede haller

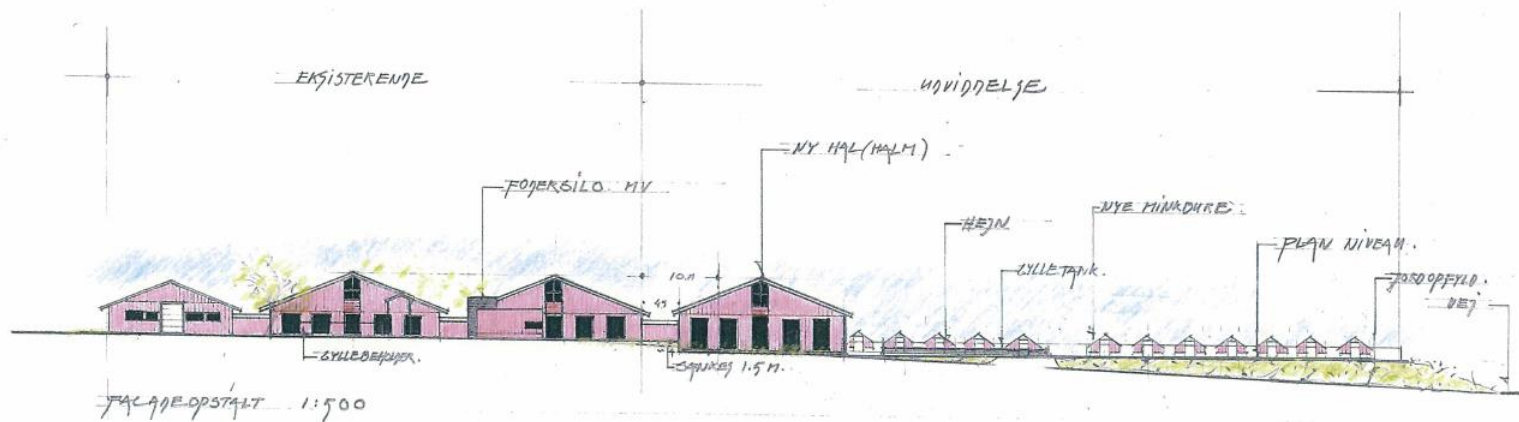

BYLØS  
ERHVER  
ARKITEKT

OLE NIELSEN PALLISBÅRDVEJ 3 STRUER  
FASADOPSTÅLT MED UDVIDELSE 1:500  
VILSBØLL OG POULSEN LENOIG.

3.

01.06.15



## Bilag 4 Snit der viser fodersilo

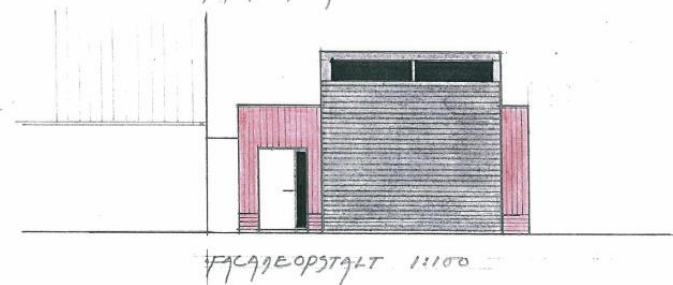
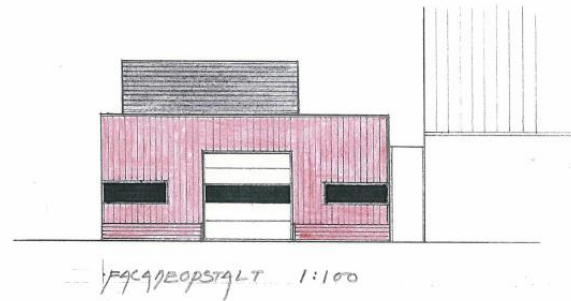
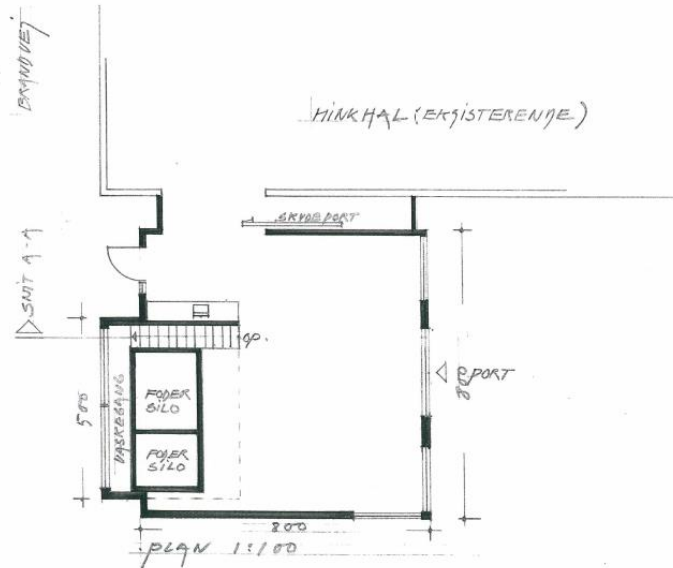
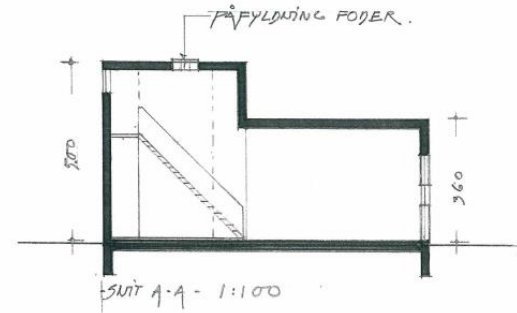
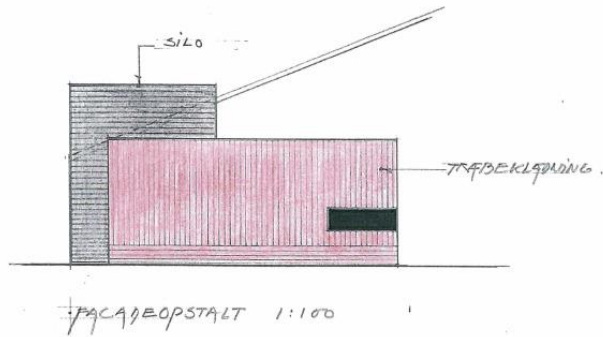

DYGHERRER OLE NIELSEN PALLISGRØDVEJ 3 STRMER  
EJNER FODERSILO MV.  
ARKITEKT VILSBØLL OG POULSEN LEMVIG 01.06.19