



2. Tillæg til § 16 a miljøgodkendelse for
"Nørre Birkild"
Birkildvej 13, Asp
7600 Struer
Meddelt den 4. juli 2025

TÆT PÅ MENNESKER TEKNOLOGI OG NATUR



Indholdsfortegnelse

Ikke teknisk resumé	5
1. Miljøgodkendelsen med vilkår	7
1.1 Ansøgning om tillæg til miljøgodkendelse.....	7
1.2 Miljøgodkendelse efter § 16 a (ikke IE-husdyrbrug)	7
1.3 Oversigt over vilkår	8
1.4 Offentlighed.....	12
1.5 Klage- og søgsmålsvejledning	13
2. Baggrund for miljøgodkendelsen.....	14
2.1 Tidligere afgørelser	14
2.2 Meddelelsespligt for ændring.....	14
2.3 Udnyttelse af godkendelsen og bortfald.....	14
2.4 Retsbeskyttelse.....	15
3. Beliggenhed og planmæssige forhold	16
3.1 Afstandskrav, bygge- og beskyttelseslinjer, fredninger m.v.....	16
3.2 Landskabsforhold, bygninger og beplantning	17
3.3 Erhvervsmæssigt nødvendigt byggeri.....	19
3.4 Husdyrbrugets tekniske, forureningsmæssige og driftsmæssige sammenhæng med andre husdyrbrug.	19
4. Husdyrhold og stalde.....	20
4.1 Husdyrhold og stalde	20
4.2 Typen og mængden af anvendte materialer	21
4.3 Affaldsproduktion/-reduktion, opbevaring og bortskaffelse	22
4.4 Driftsforstyrrelser og uheld.....	22
5. Husdyrgødning – håndtering og opbevaring	23
6. Gener fra husdyrbruget	24
6.1 Lugt.....	24
6.2 Støj.....	25
6.3 Støv og transport	26
6.4 Fluer og skadedyr	26
6.5 Til- og frakørselsforhold	27
6.6 Lys	27
7. Ammoniak, natur og bilag IV arter	28
7.1 Ammoniak og natur.....	28
7.2 Påvirkning af arter med særlige beskyttelseskrav (Bilag IV arter)	28
8. Bedste tilgængelige teknik (BAT) og renere teknologi	29
8.1 Reduktion af ammoniakemissionen med BAT (HGB § 25).....	29
8.2 Brugen af renere teknologi.....	30
8.3 Energi- og råvareforbrug.....	30



9. Husdyrbrugets ophør.....	31
10. Egenkontrol og dokumentation.....	32
11. Befolkningen og menneskers sundhed	33
12. Grænseoverskridende virkninger	33
13. Bilagsoversigt	34
Bilag 1 Beliggenhed	35
Bilag 2 Produktionsareal og gødningsopbevaring.....	36
Bilag 3 Kategori 1-natur, kategori 2-natur og kategori 3-natur	38
Bilag 4 1. tillæg til § 16 a miljøgodkendelse af 24. oktober 2023	39

Datablad

Afgørelsesdato	4. juli 2025
Afgørelsestype	§ 16 a stk. 4 tillæg til miljøgodkendelse
Husdyrbrugets navn	"Nørre Birkild"
Husdyrbrugets adresse	Birkildvej 13, Asp, 7600 Struer
Husdyrbrugets ejer og kontaktperson	Poul T. Dissing Birkildvej 13, Asp 7600 Struer
Kontaktoplysninger	Telefon: 61658158 E-mail: pcdissing@mail.dk
Brugstype	Malkekvæg
CVR nr./P nr./CHR nr.	41070307/1025419908/59437
Ejendomsnr.	6710003195
Matrikel nr.	<p>Matrikel: 1a - Birkild By, Asp</p> <hr/> <p>Matrikel: 1m - Birkild By, Asp</p> <hr/> <p>Matrikel: 1r - Birkild By, Asp</p> <hr/> <p>Matrikel: 1u - Birkild By, Asp</p> <hr/> <p>Matrikel: 56 - Fovsing By, Fovsing</p> <hr/> <p>Matrikel: 58 - Fovsing By, Fovsing</p> <hr/> <p>Matrikel: 59 - Fovsing By, Fovsing</p>
Husdyrbrugets miljøkonsulent	Mette Kristensen Warncke Fjordland Reservevej 85 7800 Skive mwa@fjordland.dk
Ansøgningskema nr.	250474
Godkendelses- og tilsynsmyndighed	Struer Kommune
Sagsbehandler	Kristian Iversen, Center for Plan og Miljø

Ikke teknisk resumé

Poul Dissing har søgt om et tillæg til § 16 a miljøgodkendelse til ændret placering af ungdyrstald på "Nørre Birkild", Birkildvej 13, Asp, 7600 Struer.

Husdyrbruget er ikke driftsmæssigt, teknisk eller forureningsmæssigt forbundet med et andet husdyrbrug. Ansøgningen omfatter derfor alene adressen Birkildvej 13.

Det er oplyst, at husdyrbruget ikke har biaktiviteter, som er omfattet af godkendelsespligt efter miljøbeskyttelsesloven.

IE-brug

Husdyrbruget er ikke et IE-brug, og er derfor ikke omfattet af særreglerne for IE-brug.

Produktionsareal

Der søges om ændret placering af ungdyrstald.

Den nye ungdyrstald er godkendt i 1. tillæg til § 16 a miljøgodkendelse den 24. oktober 2023, med et produktionsareal på 1.360 m².

Husdyrbrugets samlede produktionsareal vil være uændret på 5.135 m².

Godkendelsen giver lov til at fylde staldene indenfor rammerne i blandt andet dyreværnsloven.

Beregningerne

Alle beregningerne, der ligger til grund for denne miljøgodkendelse, er foretaget efter princippet "worst case". Det betyder, at det dyrehold, der på en given parameter (f.eks. lugt, ammoniak m.v.) udgør den største belastning af omgivelserne, er den parameter, der stilles krav efter.

Det sikrer, at den omgivende natur og naboerne er beskyttet bedst muligt i forhold til lovgivningens krav. Samtidigt sikrer det en stor fleksibilitet i produktionen på husdyrbruget.

Konsekvenser for natur, miljø og landskab – herunder omboende

Landskab

Det vurderes, at det ansøgte, ikke vil påvirke de landskabelige, kulturhistoriske, naturmæssige, geologiske eller rekreative værdier i området.

Lugt

Beregningerne for lugt viser, at husdyrbruglovens lugtgenekriterier er overholdt for naboer, samlet bebyggelse og byzone.

Fluer

Der er stillet vilkår om, at den ansvarlige for husdyrbruget skal sørge for effektiv fluebekæmpelse i overensstemmelse med de nyeste retningslinjer fra Aarhus Universitet, Institut for Agro økologi.

Støj

Der er fastlagt støjgrænser for støjen fra de aktiviteter, der foregår på husdyrbruget. Støjgrænserne gælder dog ikke for transporter.

Natur

Husdyrbrugets ammoniakudledning overholder de fastlagte grænser for kvælstofdeposition på beskyttet natur. Struer Kommune har derfor vurderet, at det ansøgte, ikke medfører væsentlige forringelser af beskyttet natur eller levesteder for internationalt beskyttede bilag IV-arter.

BAT - Bedste anvendelige teknologi

Husdyrbruget overholder BAT.

Særlige tiltag for at imødegå forurening og gener

Husdyrbruget har en beredskabsplan, der blandt andet indeholder handlingsplaner for håndtering af brande, utætte eller kollapsede gyllebeholdere, olieudslip m.m.

Miljøkonsekvens

Ansøgers rådgiver har i ansøgningen beskrevet, at der alene er tale om en ændret placering af ungdyrstalden, så den placeres parallelt med eksisterende kostald i stedet for i forlængelse af denne. Det ansøgte projekt vurderes derfor til at have en neutral eller en meget begrænset miljømæssig konsekvens.

Vilkår

Der er i godkendelsen, og i tillæg til godkendelsen stillet en række vilkår som sikrer, at husdyrbruget kan drives uden at påvirke miljøet væsentligt.

Miljøet skal i denne sammenhæng forstås som omgivelserne i bred forstand, herunder befolkning, flora, fauna, vandmiljø, landskab og kulturmiljø.

Ved vurderingerne er der inddraget alle etableringer, udvidelser og ændringer af husdyrbruget, der er godkendt, tilladt eller afgjort efter anmeldelse inden for de seneste 8 år før afgørelsen er truffet.

Tidligere afgørelser

Husdyrbruget er den 16. juli 2021 godkendt efter husdyrbruglovens § 16 a, stk. 1. I forbindelse med ibrugtagning af denne miljøgodkendelse bortfaldt alle tidligere afgørelser efter husdyrbrugloven. 1. tillæg til miljøgodkendelsen blev meddelt den 24. oktober 2023.

Oplysninger til grund for godkendelsen

Miljøgodkendelsen er meddelt på baggrund af de oplysninger, der fremgår af det digitale ansøgningsskema nr. 250474.

1. Miljøgodkendelsen med vilkår

1.1 Ansøgning om tillæg til miljøgodkendelse

Struer Kommune har den 1. maj 2025 modtaget en ansøgning om 2. tillæg til § 16 a godkendelse til kvægbruget "Nørre Birkild" beliggende Birkildvej 13, Asp, 7600 Struer.

Ansøgningen om 2. tillæg til miljøgodkendelse er baseret på de oplysninger, der er indsendt igennem husdyrgodkendelse.dk i det digitale ansøgningskema med nr. 250474.

1.2 Miljøgodkendelse efter § 16 a (ikke IE-husdyrbrug)

Husdyrbruget er tidligere godkendt efter husdyrbruglovens § 16 a, stk. 1. Den ansøgte ændring af husdyrbruget skal derfor godkendes efter husdyrbruglovens § 16 a, stk. 4.

Godkendelsen omfatter husdyrbrugets produktionsareal med tilhørende anlæg til opbevaring af husdyrgødning og foder.

Der er i miljøgodkendelsen og i tillægget til godkendelsen stillet vilkår, der sikrer, at husdyrbruget efter godkendelsen ikke vil have en væsentlig virkning på miljøet.

Desuden er der stillet forskellige vilkår for at fastholde forudsætningerne for de vurderinger, der danner grundlag for godkendelsen.

Alle vilkår fra miljøgodkendelsen af 16. juli 2021 og tillæg til miljøgodkendelsen af 24. oktober 2023 gælder fortsat.

Det er Struer Kommunes samlede vurdering, at det ansøgte, ikke vil medføre en væsentlig virkning på miljøet (nabobeboelser, Natura 2000-områder, øvrig natur og landskabelige værdier).

Eventuelle godkendelser i forhold til anden lovgivning (f.eks. efter byggeloven, planloven, m.v. samt ændringer i afledning af spildevand og overfladevand efter miljøloven) skal husdyrbruget selv sørge for at søge om separat.

Husdyrbruget skal til enhver tid leve op til gældende regler i love og bekendtgørelser. Også selvom disse regler eventuelt måtte være skærpede i forhold til denne godkendelse.

Medmindre andet er anført, gælder vilkårene fra det tidspunkt, hvor tillægget til godkendelsen er taget i brug.

Lovgrundlag

Ansøgningen er behandlet efter reglerne i Husdyrbrugloven¹ med tilhørende bekendtgørelse² og vejledning.

Derudover er der foretaget en vurdering af ansøgningen efter reglerne i habitatbekendtgørelsen³. Ifølge denne skal kommunen, før der bliver meddelt en godkendelse eller tilladelse til et husdyrbrug, vurdere, om projektet i sig selv, eller i forbindelse med andre planer og projekter, kan påvirke et Natura 2000-område væsentligt.

¹ Lovbekendtgørelse om husdyrbrug og anvendelse af gødning m.v. nr. 520 af 1. maj 2019

² Bekendtgørelse nr. 1089 af 16. oktober 2024 om godkendelse og tilladelse m.v. af husdyrbrug

³ Bekendtgørelse nr. 2091 af 12. november 2021 om udpegnings- og administration af internationale naturbeskyttelsesområder samt beskyttelse af visse arter.

1.3 Oversigt over vilkår

Herunder er en oversigt over de vilkår, der er meddelt i miljøgodkendelsen efter § 16 a. De vilkår, der er markeret med *, er vilkår fra Miljøgodkendelsen af 16. juli 2021, som er videreført og fortsat er gældende. Vilkår uden * markering er nye vilkår stillet i 1. tillæg til miljøgodkendelse meddelt 24. oktober 2023, disse vilkår er også fortsat gældende. Baggrund for vilkårene fremgår af de følgende afsnit. Eneste nye vilkår meddelt i 2. tillæg til miljøgodkendelsen er vilkår 1.

Generel

1. Vilkår stillet i § 16 a miljøgodkendelsen meddelt den 16. juli 2021 og i 1. tillæg til miljøgodkendelsen meddelt den 24. oktober 2023 gælder fortsat.

Beliggenhed og planmæssige forhold

2. Dimensionerne på byggeriet, og anlæggets orientering skal svare overens med det i ansøgningen oplyste.
3. Den nye bygning skal opføres i materialer og farvevalg, som matcher med eksisterende byggeri på Birkildvej 13.

Husdyrhold og stalde

4. Fordelingen af dyretyper, staldsystemer og størrelsen af produktionsarealet i det enkelte staldafsnit, skal svare til nedenstående og må ikke ændres uden en forudgående godkendelse/tilladelse fra tilsynsmyndigheden.

Scenarie 1:

Stalde og produktioner						
Staldnavn	Staldstørrelse (m ²)	Ventilation	Kildehøjde	Produktion	Antal måneder udegående	Produktionsareal (m ²)
Ansøgt drift						
Kostald	3674	Naturlig ventilation	3 m	(#488780) Flexgruppe: Alle kvæg; Sengestald med spalter (bagskyl eller ringkanal)	0	2405
				(#488775) Flexgruppe: Alle kvæg; Dybstrøelse	0	265
Ungdyrstald	844	Blandet ventilation	3 m	(#488784) Flexgruppe: Alle kvæg; Sengestald med spalter (bagskyl eller ringkanal)	0	325
				(#488781) Flexgruppe: Alle kvæg; Dybstrøelse	0	325
Kalvestald	546	Naturlig ventilation	3 m	(#488792) Kalve, (under 6 mdr.). Dybstrøelse	0	150
				(#488787) Flexgruppe: Alle kvæg; Sengestald med spalter (bagskyl eller ringkanal)	0	80
Kalvehytter	340	Naturlig ventilation	3 m	(#488793) Kalve, (under 6 mdr.). Dybstrøelse	0	225
				(#591410) Flexgruppe: Alle kvæg; Dybstrøelse	0	60
Ny ungdyrstald	1952	Naturlig ventilation	3 m	(#495177) Flexgruppe: Alle kvæg; Sengestald med spalter (bagskyl eller ringkanal)	0	461
				(#488800) Flexgruppe: Alle kvæg; Fast drænet gulv med skraber og ajlefløb	0	839
Sum						5135



Scenarie 2:

Stalde og produktioner						
Staldnavn	Staldstørrelse (m ²)	Ventilation	Kildehøjde	Produktion	Antal måneder udegående	Produktionsareal (m ²)
Ansøgt drift						
Kostald	3674	Naturlig ventilation	3 m	(#603685) Flexgruppe: Alle kvæg; Sengestald med spalter (bagskyl eller ringkanal)	0	2405
				(#603680) Flexgruppe: Alle kvæg; Dybstrøelse	0	265
Ungdyrstald	844	Blandet ventilation	3 m	(#603689) Flexgruppe: Alle kvæg; Sengestald med spalter (bagskyl eller ringkanal)	0	325
				(#603686) Flexgruppe: Alle kvæg; Dybstrøelse	0	325
Kalvestald	546	Naturlig ventilation	3 m	(#603697) Kalve, (under 6 mdr.). Dybstrøelse	0	150
				(#603692) Flexgruppe: Alle kvæg; Sengestald med spalter (bagskyl eller ringkanal)	0	80
Kalvehytter	340	Naturlig ventilation	3 m	(#603698) Kalve, (under 6 mdr.). Dybstrøelse	0	225
				(#603703) Flexgruppe: Alle kvæg; Dybstrøelse	0	60
Ny ungdyrstald	1952	Naturlig ventilation	3 m	(#603702) Flexgruppe: Alle kvæg; Sengestald med spalter (bagskyl eller ringkanal)	0	848
				(#603701) Flexgruppe: Alle kvæg; Fast drænet gulv med skraber og ajleafløb	0	452
Sum						5135

Affaldsproduktion/-reduktion, opbevaring og bortskaffelse

5. Husdyrbruget skal overfor tilsynsmyndigheden redegøre for de tiltag, husdyrbruget har iværksat for at forebygge, genbruge, genanvende, nyttiggøre og bortskaffe det affald, der produceres på husdyrbruget

Driftsforstyrrelser og uheld

- 6.* Der skal ligge en beredskabsplan på husdyrbruget på et let tilgængeligt sted, hvor alle ansatte kan få fat i den. Det er den ansvarlige for husdyrbruget, der har ansvaret for at indholdet i beredskabsplanen er kendt af alle ansatte.
- 7.* Beredskabsplanen skal som minimum beskrive procedurer for gylleudslip, strømsvigt, olieudslip, kemikalieudslip og flugtveje i tilfælde af brand. Planen skal indeholde et kort-bilag over husdyrbruget med de for planen relevante oplysninger. Det kan f.eks. være angivelse af placering af trykbeholdere, sikringsanlæg, oplag af farligt affald og miljø-farlige produkter samt placering af afløbs- og drænsystemer.
- 8.* Planen skal gennemgås og revideres mindst 1 gang om året, så den indeholder opdaterede telefonnumre m.v. Seneste revisionsdato skal fremgå af planen.
- 9.* Hvis der sker driftsforstyrrelser og uheld, som har konsekvenser for det omgivende miljø, skal disse noteres i en journal og opbevares sammen med beredskabsplanen. Der skal være en kort redegørelse for, hvordan lignende driftsforstyrrelser eller uheld søges undgået fremover.

Tilsynsmyndigheden skal altid orienteres ved sådanne hændelser.

Husdyrgødning – Håndtering og opbevaring

10. Den største gyllebeholder skal i begge scenarier være teltoverdækket, vælges scenarie 2 skal de to største gyllebeholdere være teltoverdækkede.



11. Åbningerne på teltoverdækning på den/de overdækkede gyllebeholder/-e må kun stå åbne i forbindelse med omrøring og tømning af beholderne. Åbningerne må højst stå åbne én uge efter den seneste af ovenstående handlinger.
12. I tilfælde af skader på en teltoverdækning, skal denne repareres senest 1 uge efter skaden er opstået.
13. Der skal føres en logbog for hver gyllebeholder. Dato for, hvornår en skade på teltoverdækningen er opstået, og hvornår den er repareret, skal fremgå af logbogen for hver gyllebeholder. Hvis åbningen i teltoverdækningen står åben i længere tid end et døgn, skal begrundelsen for dette noteres i logbogen.

Logbøgerne skal gemmes i minimum 3 år, og kunne fremvises for tilsynsmyndigheden efter anmodning.

Støjgener

- 14.* Den eksterne støjbelastning fra landbrugsdriften på ejendommens bygningsparcel, herunder fra stalden og gyllebeholderen, må i intet punkt - målt ved nærmeste nabo-beboelse med tilhørende arealer i tilknytning til boligen - overstige nedenstående værdier. De angivne værdier for støjbelastningen er de ækvivalente, korrigerede lyd-niveauer i dB(A) målt eller beregnet i punkter 1,5 m over terræn:

Tidsrum	Grænseværdi dB(A)	Referencetidsrummet*
Mandag-Fredag kl. 07.00-18.00	55	8 timer
Lørdag kl. 07.00-14.00		7 timer
Lørdag kl. 14.00-18.00	45	4 timer
Søn- og helligdage kl. 07.00-18.00		8 timer
Mandag-Fredag kl. 18.00-22.00	45	1 time
Lørdag kl. 18.00-22.00		
Søn- og helligdage kl. 18.00-22.00		
Alle dage kl. 22.00-07.00	40**	½ time

* tidsrummet med størst støjbelastning inden for den angivne periode. Grænseværdien skal være overholdt inden for dette tidsrum

** maksimalværdier af støjniveauet må ikke overstige 55 dB(A) om natten (kl. 22.00-07.00)

- 15.* Tilsynsmyndigheden kan bestemme, at husdyrbruget skal dokumentere, at grænseværdierne for støj er overholdt, dog højst 1 gang årligt. Dokumentation skal sendes til tilsynsmyndigheden sammen med oplysninger om driftsforholdene under målingen/beregningen.

Målingerne/beregningerne skal udføres og rapporteres som "Miljømåling – ekstern støj" af en enhed, som er optaget på miljøstyrelsens liste over godkendte laboratorier. Husdyrbrugets støj skal dokumenteres ved måling eller efter gældende vejledninger fra miljøstyrelsen, pt. nr. 6/1984 om "Måling af ekstern støj" og nr. 5/1993 om "Beregning af ekstern støj fra virksomheder".

Målingerne/beregningerne skal foretages på/for de mest støjbelastede områder udenfor husdyrbrugets grund og under de mest støjbelastede driftsforhold – eller efter anden aftale med tilsynsmyndigheden.



Viser kontrolmålingen en overskridelse af de fastsatte støjgrænser, kan tilsynsmyndigheden kræve, at der iværksættes støjreducerende tiltag.

Fluegener

16.* Den ansvarlige for husdyrbruget skal sørge for effektiv fluebekæmpelse i overensstemmelse med de nyeste retningslinjer fra Århus Universitet, Institut for Agroøkologi.

Se afsnit 10 om egenkontrol og dokumentation.

17.* Hvis tilsynsmyndigheden vurderer, at husdyrbruget giver anledning til væsentlige fluegener ved naboerne, kan tilsynsmyndigheden stille krav om, at der skal udarbejdes en handlingsplan for bekæmpelse af fluer.

Lysgener

18.* Hvis Struer Kommune vurderer, at husdyrbruget giver anledning til væsentlige lysgener, skal den ansvarlige for husdyrbruget lade udarbejde en redegørelse for de forskellige lyskilder og en handleplan for, hvordan væsentlige lysgener kan afhjælpes. Husdyrbruget er ansvarligt for at gennemføre de foranstaltninger, der skal til for at afhjælpe lysgenerne. Det er også husdyrbruget, der skal afholde de udgifter, der er forbundet med foranstaltningerne.

Renere teknologi

19.* Mindst én gang hvert kvartal skal husdyrbrugets forbrug af el og vand noteres/registeres. Se også egenkontrolafsnittet.

Egenkontrol og dokumentation

Farligt affald

20.* Kvitteringer for aflevering af farligt affald skal opbevares på husdyrbruget i minimum 3 år og kunne fremvises for tilsynsmyndigheden.

Væsentlige fluegener

21.* Hvis tilsynsmyndigheden konstaterer, at der er så væsentlige gener i form af fluer, at det er nødvendigt med særlige tiltag, kan kommunen stille krav om, at der skal føres en journal over fluebekæmpelsen. Indholdet af journalen skal aftales med tilsynsmyndigheden.

Renere teknologi

22.* De kvartalsvise aflæsninger af el- og vandforbrug skal opbevares i 3 år og kunne fremvises hvis tilsynsmyndigheden forlanger det. Formkrav til aflæsningerne aftales nærmere med tilsynsmyndigheden.

23.* Husdyrbruget skal overfor tilsynsmyndigheden mundtligt kunne redegøre for vedligeholdelsen af højtryksrensere, kompressorer m.v.

1.4 Offentlighed

Foroffentlighedsfase

Ansøgningen har været offentliggjort på Struer Kommunes hjemmeside under punktet "Offentliggørelser" i perioden fra tirsdag den 20. maj 2025 til tirsdag den 3. juni 2025.

Der indkom ingen bemærkninger til ansøgningen.

Partshøring og nabohøring

Udkastet til 2. tillæg til miljøgodkendelse har været i høring hos ansøger og dennes konsulent.

Ifølge Husdyrbruglovens⁴ § 56 skal udkastet til afgørelse i høring hos naboer og andre berørte (indenfor lugt konsekvenszonen på 531 meter) i en periode på 14 dage, hvor man har mulighed for at komme med kommentarer til udkastet.

Ejere af matrikler uden beboelse er ikke hørt, da det er skønnet irrelevant i denne sag.

Definition på lugtkonsekvensområdet

Konsekvensområdet vil sige det område, hvor lugten fra husdyrbruget kan konstateres, uden at lugten af den grund vurderes at være til væsentlig gene for omkringboende.

I dette tilfælde er geneafstanden til byzone på 584,3 meter eller ca. 53,3 meter længere end lugtkonsekvensområdet på 531 meter.

Den længere geneafstand til byzone er beregnet efter Miljøstyrelsens lugtmodel (NY). Lugtkonsekvensområdet er alene beregnet efter FMK-modellen.

Når der er fastlagt en geneafstand til byzone, må det antages at lugt fra husdyrbruget vil kunne forekomme inden for denne geneafstand. Selv om der ikke ligger byzone inden for den beregnede geneafstand, kan beboere her inden for godt betragtes som berørte.

På baggrund af ovenstående er ejere af og beboere i beboelser indenfor en radius af 584,3 meter blevet hørt. Det drejer sig om følgende:

Birkildvej 11, 15 og 17
Bækvej 16 og 27
Langagervej 10

Der er ikke indkommet bemærkninger i høringsperioden

Offentliggørelse

Godkendelsen er offentliggjort den 4. juli 2025 på Struer Kommunes hjemmeside på www.struer.dk og på miljøstyrelsens digitale miljøportal <https://dma.mst.dk>.

Følgende parter har modtaget den endelige afgørelse til orientering:

Ansøger

Poul Dissing, Birkildvej 13, Asp. 7600 Struer.
Fjordland, Mette Warncke

Evt. Høringsparter, der har indsendt bemærkninger i høringsperioden: Ingen

Øvrige parter

Danmarks Fiskeriforening, mail@dkfisk.dk
Danmarks Sportsfiskerforbund, post@sportsfiskerforbundet.dk

⁴ Lovbekendtgørelse om husdyrbrug og anvendelse af gødning m.v. nr. 520 af 1. maj 2019



Ferskvandsfiskeriforeningen for Danmark, nb@ferskvandsfiskeriforeningen.dk
Danmarks Naturfredningsforening, dnstruer-sager@dn.dk
Det Økologiske Råd, husdyr@ecocouncil.dk
Dansk Ornitologisk Forening, natur@dof.dk
Dansk Ornitologisk Forening, struer@dof.dk
Holstebro Museum, Mette.klingenberg@holstebro-museum.dk
Arbejderbevægelsens Erhvervsråd, ae@ae.dk
Forbrugerrådet, fbr@fbr.dk
Styrelsen for Patientsikkerhed, trvest@stps.dk
Klosterhedens Venner, GoldenGirl@mail.dk

1.5 Klage- og søgsmålsvejledning

Du kan klage over afgørelsen til Miljø- og Fødevarerklagenævnet. Klageberettiget er ansøger, klageberettigede myndigheder og organisationer og enhver, der har en individuel, væsentlig interesse i sagen.

En eventuel klage skal stiles til Miljø- og Fødevarerklagenævnet og indsendes gennem klageportalen via www.borger.dk eller www.virk.dk. Klagen skal indsendes **senest den 1. august 2025**.

Er klagen ikke modtaget senest kl. 23.59 på datoen for klagefristens udløb, kan klagenævnet beslutte, at klagen ikke er indsendt rettidigt.

En klage er indgivet, når den er tilgængelig for Struer Kommune på klageportalen.

En eventuel klage har ikke opsættende virkning, medmindre klagenævnet bestemmer andet, hvorfor afgørelsen på eget ansvar kan udnyttes, før klagefristen er udløbet.

Det er en betingelse for klagenævnets behandling af klagen, at klager indbetaler et gebyr til Miljø- og Fødevarerklagenævnet.

Vejledning om gebyrordningen og gebyrets størrelse kan findes på Miljø- og Fødevarerklagenævnets hjemmeside – <https://naevneneshus.dk/>.

Hvis nogen klager over afgørelsen, vil dette blive meddelt ansøger.

Ønsker du afgørelsen prøvet ved domstolene, skal sagen være anlagt inden 6 måneder efter annonceringen.

På vegne af Struer Kommune

Kristian Iversen
Agronom
Center for Plan og Miljø

2. Baggrund for miljøgodkendelsen

I det følgende beskrives en række juridiske forhold ved godkendelsen. Herunder faktuelle oplysninger vedrørende husdyrbruget - meddelelsespligt, gyldighed, retsbeskyttelse og hvad der skal til for at godkendelsen er udnyttet.

2.1 Tidligere afgørelser

Husdyrbruget er 16. juli 2021 godkendt efter husdyrbruglovens § 16 a, stk. 1. Den ansøgte ændring af husdyrbruget skal derfor godkendes efter husdyrbruglovens § 16 a, stk. 4.

I forbindelse med ibrugtagning af § 16 a Miljøgodkendelsen af 16. juli 2021 bortfaldt alle tidligere afgørelser efter husdyrbrugloven. 1. tillæg til miljøgodkendelsen af 16. juli 2021 blev meddelt den 24. oktober 2023.

2.2 Meddelelsespligt for ændring

Tillægget til miljøgodkendelsen gælder for det ansøgte. Der må ikke ske ændringer i forudsætningerne for beregningerne i ansøgningen, før ændringerne er anmeldt til og godkendt af Struer Kommune.

Den ansvarlige for husdyrbruget har pligt til at underrette kommunen (tilsynsmyndigheden) ved ændringer i ejerforhold eller ændringer af, hvem der er ansvarlig for den daglige drift af husdyrbruget.

Der er også pligt til at meddele kommunen, hvis driften indstilles for en længere periode.

2.3 Udnyttelse af godkendelsen og bortfald

Vilkår stillet i § 16 a miljøgodkendelsen meddelt den 16. juli 2021 og i 1. tillæg til miljøgodkendelsen meddelt den 24. oktober 2023 gælder fortsat. Tillægget til miljøgodkendelsen bortfalder, hvis det ikke er udnyttet inden 6 år fra datoen for meddelelsen. Hvis en del af godkendelsen ikke er udnyttet, bortfalder godkendelsen for denne del.

En miljøgodkendelse, der omfatter byggeri, anses for at være udnyttet, når byggeriet er afsluttet. Hvis der ikke skal bygges nyt, vil godkendelsen blive anset for udnyttet, når det bliver konstateret at det, der er givet godkendelse til, faktisk er gennemført (§ 63 husdyrgodkendelsesbekendtgørelsen).

Hvis en del af godkendelsen, efter den har været fuldt udnyttet, ikke har været helt eller delvist udnyttet i 3 på hinanden følgende år, bortfalder den del af godkendelsen, der ikke har været udnyttet i de 3 år.

Med udnyttet menes, at mindst 25 % af det tilladte produktionsareal udnyttes driftsmæssigt.

Med driftsmæssig udnyttelse forstås, at der på det pågældende produktionsareal mindst produceres 50 % af det mulige indenfor rammerne af dyrevelfærdskrav eller andre relevante krav.

På baggrund af ovenstående stilles følgende vilkår:

- 1) Vilkår stillet i § 16 a miljøgodkendelsen meddelt den 16. juli 2021 og i 1. tillæg til miljøgodkendelsen meddelt den 24. oktober 2023 gælder fortsat.

2.4 Retsbeskyttelse

Med dette tillæg til miljøgodkendelse følger 8 års retsbeskyttelse på de vilkår, der fremgår af godkendelsen, fra den dato godkendelsen er meddelt (HBL § 40 stk.1).

3. Beliggenhed og planmæssige forhold

I det følgende er der en beskrivelse og en vurdering af husdyrbrugets placering i forhold til de fastlagte afstandskrav i husdyrbrugloven. Det er også vurderet, om eventuelt nyt byggeri er erhvervsmæssigt nødvendigt for ejendommens drift som landbrugsejendom og der er foretaget en vurdering i forhold til de landskabelige værdier.

3.1 Afstandskrav, bygge- og beskyttelseslinjer, fredninger m.v.

Beskrivelse og vurdering

Ansøgers beskrivelse af den ændrede placering af den nye ungdyrstald fremgår af ansøgningen.

Ejendommen er beliggende i landzone, i lokalområdet mellem Asp og Klosterheden, i et område domineret af landbrugsdrift, spredt bebyggelse og begrænset beplantning. Der er søgt om tillæg til miljøgodkendelse til ændret placering af ny ungdyrstald.

Kommunen skal sikre, at husdyrbruget kan drives på stedet uden at påvirke omgivelserne på en måde, som er uforenelig med hensynet til omgivelserne. Det skal også sikres at de afstandskrav, der fremgår af lovgivningen, bliver overholdt.

Afstandskrav efter husdyrbruglovens § 6

Der er forbud mod at etablere eller udvide husdyranlæg og gødnings- og ensilageopbevaringsanlæg indenfor følgende områder eller afstande, hvis det medfører forøget forurening:

- Indenfor eksisterende eller ifølge kommuneplanens rammedel fremtidigt byzone- eller sommerhusområde
- Område i landzone, der i lokalplan er udlagt til boligformål, blandet bolig og erhvervsformål eller i offentlige formål med henblik på beboelse, institutioner, rekreative formål og lignende
- I en afstand af mindre end 50 meter fra ovennævnte områder
- I en afstand af mindre end 50 meter fra nabobeboelse.

Den nye ungdyrstald bliver opført i en afstand af mere end 50 meter til nærmeste nabobeboelse. Der er ca. 285 meter til Birkildvej 15.

Der er ca. 1.900 meter nærmeste byzone, Linde.

Afstandskrav efter husdyrbruglovens § 7

Der må ikke ske etablering, udvidelse eller ændring af husdyranlæg eller gødningsopbevaringsanlæg på et husdyrbrug, hvis anlægget ligger i en afstand af mindre end 10 m til eller helt eller delvist indenfor

- 1) nærmere bestemte ammoniakfølsomme naturtyper beliggende indenfor internationale naturbeskyttelsesområder eller
- 2) nærmere bestemte ammoniakfølsommers naturtyper beliggende udenfor internationale naturbeskyttelsesområder.

Der er mere end 10 meter til nærmeste ammoniakfølsomme naturtype (defineret i ovenstående).

Afstandskrav i §§ 6 og 7 er overholdt.

Afstandskrav efter husdyrbruglovens § 8

Nedenstående er en oversigt over de afstandskrav, der skal være opfyldt for nyt byggeri eller ændringer i eksisterende bygninger.

Table 1 – Afstandskrav og faktiske afstande

	Afstand fra ny stald (m)	Lovkrav jf. husdyrbrugloven (minimum) (m)
Ikke almene vandforsyningsanlæg	Ca. 28	25
Almene vandforsyningsanlæg	> 6.000	50
Vandløb/dræn/søer	> 15	15
Offentlig og privat fælles vej	Ca. 30	15
Levnedsmiddelvirksomhed	> 25	25
Beboelse på samme ejendom	185	15
Naboskel	85	30
Nærmere bestemte ammoniakfølsomme naturtyper beliggende indenfor eller udenfor internationale naturbeskyttelsesområder	> 400	10

Det bemærkes at afstandskrav i henhold til § 8 i Husdyrbrugloven er overholdt.

3.2 Landskabsforhold, bygninger og beplantning

Beskrivelse og vurdering

I bekendtgørelse om tilladelse og godkendelse, mv. af husdyrbrug fremgår det, at det påhviler kommunen at varetage hensynet til de landskabelige værdier.

Kommunen skal i den forbindelse foretage en afvejning af på den ene side placeringen af det ønskede byggeri og nødvendigheden for det pågældende husdyrbrug overfor på den anden side de landskabelige hensyn i området.

Der er søgt om godkendelse til ændret placering af ny ungdyrstald, så den placeres parallelt med eksisterende kostald i stedet for i forlængelse af denne, som det blev godkendt i 1. tillæg til miljøgodkendelse af 24.oktober 2023

Herunder ses skitseret den tidligere godkendte og den nye ændrede placering af den nye ungdyrstald.

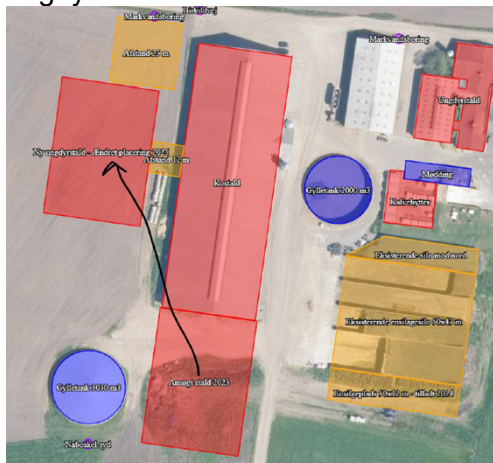

Den nye ungdyrstald ønskes etableret, da den er nødvendig for at staldbygningerne på sigt kan overholde velfærdskrav iht. lov om hold af kvæg, og for at sikre husdyrbrugets fremtidige udvikling

Kommuneplanen - bindinger

Landskabskarakteren bør vedligeholdes. Karakterområdet har fået det strategiske mål "vedligeholde". Det betyder, at der kan ske ændringer, når de tilpasses landskabets karakter og eksisterende strukturer

Landskabskarakter

Karakteristisk for landskabet på Linde Bakkeø er det storbakkede terræn.

Det særlige ved Linde Bakkeø er de mange bakketoppe med udsigten på tværs af bakkeøen til de tilgrænsende karakterområder. På toppen af bakkeøen er der særlige udsigtspunkter, hvorfra udsynet er særligt bemærkelsesværdigt.

Landskabet er i lettere grad præget af tekniske anlæg i form af to overordnede veje, vindmøllegupper i og umiddelbart udenfor karakterområdet og siloer tilknyttet større landbrug. Selvom de tekniske anlæg er synlige fra mange punkter.

Nyt landbrugsbyggeri bør placeres i tilknytning til den eksisterende bygningsmasse samt have en karakter, der sikrer et samlet harmonisk udtryk. I det storbakkede terræn bør bygningerne ligge samlet og underordne sig en placering i terræn som den eksisterende bebyggelse. På fladerne ligger gårdene generelt frit og det er derfor vigtigt at lægge vægt på en samlet og harmonisk bygningsmasse. Desuden er det væsentligt for bebyggelsens fremtræden i landskabet at dele af bebyggelsen omgives af beplantning, herunder store træer.

Landskarakteren vurderes generelt robust over for ændringer, da det vurderes muligt at indpasse ændringer i landskabets karakter

Vurdering

Idet større landbrug allerede i dag indgår som en del af landskabskarakteren, vurderes det at projektet kan indpasses så det strukturmæssigt og udtryksmæssigt fremstår homogent og tilpasset det omgivende landskab.

Ny bebyggelse etableres parallelt med og med samme orientering som eksisterende kostald og i direkte tilknytning til øvrige bebyggelser på ejendommen.

Det vurderes, at der er tale om en erhvervsmæssig nødvendig udvidelse af eksisterende anlæg, der ikke vil ændre væsentligt på områdets landskabskarakter. I forhold til påvirkning af landskabet er ejendommen placeret lavt i terrænet. Bebyggelsen vil ikke påvirke særlige udsigter i området.

Konklusion

Det vurderes, at etablering af det ansøgte på Birkildvej 13, kun vil medføre en mindre væsentlig påvirkning af landskabet i området.

Det nye byggeri opføres i en afstand af ca. 12 meter, parallelt med eksisterende stald og i nær tilknytning til det eksisterende anlæg. Og med et materiale- og farvevalg, der passer til det eksisterende byggeri, så det syner som en helhed, vil anlægget fremstå som en samlet og harmonisk bygningsmasse.

Derfor er det vurderet, at byggeriet er indpasset bedst muligt i landskabet.

Det vurderes på den baggrund, at det ansøgte byggeri kan etableres uden at tilsidesætte hensynet til de landskabelige værdier.

Struer Kommune vurderer samlet set, at det ansøgte, ikke vil påvirke de landskabelige, kulturhistoriske, naturmæssige, geologiske eller rekreative værdier i området.

Det vurderes, at de vilkår til byggeriet, der blev stillet i 1. tillæg til miljøgodkendelsen, er dækkende og derfor fortsat skal gælde.

Vilkår fra 1. tillæg til miljøgodkendelsen meddelt i 2023 gælder fortsat:

2. Dimensionerne på byggeriet, og anlæggets orientering skal svare overens med det i ansøgningen oplyste.
3. Den nye bygning skal opføres i materialer og farvevalg, som matcher med eksisterende byggeri på Birkildvej 13.

3.3 Erhvervsmæssigt nødvendigt byggeri

Beskrivelse og vurdering

Der er ingen ændringer i forhold til 1. tillæg til § 16 a miljøgodkendelse af 24. oktober 2023, hvor der henvises til.

Ved ansøgninger, der indebærer opførelse af ny bebyggelse, skal det indgå i kommunalbestyrelsens vurdering, om byggeriet er erhvervsmæssigt nødvendigt for ejendommens drift som landbrugsejendom, jf. husdyrgodkendelsesbekendtgørelsens § 42, stk. 3.

Der skal foretages ændringer for at staldbygningerne på sigt kan overholde krav iht. lov om hold af kvæg.

Alternativer til det ansøgte er en nedgang i den nuværende produktion, hvilket ikke er en mulighed, hvis husdyrbruget skal være tidssvarende.

Idet det ikke er muligt at leve op til de nye velfærdskrav i lov om hold af kvæg i de nuværende staldbygninger, er det Struer Kommunes vurdering, at det ansøgte er erhvervsmæssigt nødvendigt for at husdyrbruget kan opretholde produktionen på en tidssvarende måde.

På baggrund af ovenstående stilles ingen vilkår.

3.4 Husdyrbrugets tekniske, forureningsmæssige og driftsmæssige sammenhæng med andre husdyrbrug.

Beskrivelse og vurdering

Der er ingen ændringer i forhold til 1. tillæg til § 16 a miljøgodkendelse af 24. oktober 2023, hvor der henvises til.

4. Husdyrhold og stalde

I det følgende beskrives og vurderes husdyrholdets sammensætning, staldindretning, fodring, vand- og energiforbrug, samt håndtering af spildevand, regnvand, affald, kemikalier, driftsforstyrrelser og uheld.

4.1 Husdyrhold og stalde

Beskrivelse og vurdering

Der sker ingen ændringer i produktionsarealernes størrelse i forhold til 1. tillæg til § 16 a miljøgodkendelse af 24. oktober 2023, hvor der henvises til.

Det er scenarie 2 i 1. tillæg til miljøgodkendelsen, der ønskes realiseret. Og vilkår tilhørende scenarie 2 skal overholdes.

Scenarie 2

Stalde og produktioner						
Staldnavn	Staldstørrelse (m ²)	Ventilation	Kildehøjde	Produktion	Antal måneder udegående	Produktionsareal (m ²)
Ansøgt drift						
Kostald	3674	Naturlig ventilation	3 m	(#603685) Flexgruppe: Alle kvæg; Sengestald med spalter (bagskyl eller ringkanal)	0	2405
				(#603680) Flexgruppe: Alle kvæg; Dybstrøelse	0	265
Ungdyrstald	844	Blandet ventilation	3 m	(#603689) Flexgruppe: Alle kvæg; Sengestald med spalter (bagskyl eller ringkanal)	0	325
				(#603686) Flexgruppe: Alle kvæg; Dybstrøelse	0	325
Kalvestald	546	Naturlig ventilation	3 m	(#603697) Kalve, (under 6 mdr.). Dybstrøelse	0	150
				(#603692) Flexgruppe: Alle kvæg; Sengestald med spalter (bagskyl eller ringkanal)	0	80
Kalvehytter	340	Naturlig ventilation	3 m	(#603698) Kalve, (under 6 mdr.). Dybstrøelse	0	225
				(#603703) Flexgruppe: Alle kvæg; Dybstrøelse	0	60
Ny ungdyrstald	1952	Naturlig ventilation	3 m	(#603702) Flexgruppe: Alle kvæg; Sengestald med spalter (bagskyl eller ringkanal)	0	848
				(#603701) Flexgruppe: Alle kvæg; Fast drænet gulv med skraber og ajlefløb	0	452
Sum						5135

Forudsætningerne for dyretyper, staldsystemer og produktionsareal i de enkelte staldafsnit er forudsætninger for beregningerne i ansøgningen og er fastholdt ved vilkår i 1. tillæg til § 16 a miljøgodkendelse af 24. oktober 2023.



**På baggrund af ovenstående stilles følgende vilkår:
Vilkår fra 1. tillæg til miljøgodkendelsen meddelt i 2023 gælder fortsat.**

4. Fordelingen af dyretyper, staldsystemer og størrelsen af produktionsarealet i det enkelte staldafsnit, skal svare til nedenstående og må ikke ændres uden en forudgående godkendelse/tilladelse fra tilsynsmyndigheden.

Scenarie 1:

Stalde og produktioner						
Staldnavn	Staldstørrelse (m ²)	Ventilation	Kildehøjde	Produktion	Antal måneder udegående	Produktionsareal (m ²)
Ansøgt drift						
Kostald	3674	Naturlig ventilation	3 m	(#488780) Flexgruppe: Alle kvæg; Sengestald med spalter (bagskyl eller ringkanal)	0	2405
				(#488775) Flexgruppe: Alle kvæg; Dybstrøelse	0	265
Ungdyrstald	844	Blandet ventilation	3 m	(#488784) Flexgruppe: Alle kvæg; Sengestald med spalter (bagskyl eller ringkanal)	0	325
				(#488781) Flexgruppe: Alle kvæg; Dybstrøelse	0	325
Kalvestald	546	Naturlig ventilation	3 m	(#488792) Kalve, (under 6 mdr.). Dybstrøelse	0	150
				(#488787) Flexgruppe: Alle kvæg; Sengestald med spalter (bagskyl eller ringkanal)	0	80
Kalvehytter	340	Naturlig ventilation	3 m	(#488793) Kalve, (under 6 mdr.). Dybstrøelse	0	225
				(#591410) Flexgruppe: Alle kvæg; Dybstrøelse	0	60
Ny ungdystald	1952	Naturlig ventilation	3 m	(#495177) Flexgruppe: Alle kvæg; Sengestald med spalter (bagskyl eller ringkanal)	0	461
				(#488800) Flexgruppe: Alle kvæg; Fast drænet gulv med skraber og ajleafløb	0	839
Sum						5135

Scenarie 2:

Stalde og produktioner						
Staldnavn	Staldstørrelse (m ²)	Ventilation	Kildehøjde	Produktion	Antal måneder udegående	Produktionsareal (m ²)
Ansøgt drift						
Kostald	3674	Naturlig ventilation	3 m	(#603685) Flexgruppe: Alle kvæg; Sengestald med spalter (bagskyl eller ringkanal)	0	2405
				(#603680) Flexgruppe: Alle kvæg; Dybstrøelse	0	265
Ungdyrstald	844	Blandet ventilation	3 m	(#603689) Flexgruppe: Alle kvæg; Sengestald med spalter (bagskyl eller ringkanal)	0	325
				(#603686) Flexgruppe: Alle kvæg; Dybstrøelse	0	325
Kalvestald	546	Naturlig ventilation	3 m	(#603697) Kalve, (under 6 mdr.). Dybstrøelse	0	150
				(#603692) Flexgruppe: Alle kvæg; Sengestald med spalter (bagskyl eller ringkanal)	0	80
Kalvehytter	340	Naturlig ventilation	3 m	(#603698) Kalve, (under 6 mdr.). Dybstrøelse	0	225
				(#603703) Flexgruppe: Alle kvæg; Dybstrøelse	0	60
Ny ungdystald	1952	Naturlig ventilation	3 m	(#603702) Flexgruppe: Alle kvæg; Sengestald med spalter (bagskyl eller ringkanal)	0	848
				(#603701) Flexgruppe: Alle kvæg; Fast drænet gulv med skraber og ajleafløb	0	452
Sum						5135

4.2 Typen og mængden af anvendte materialer

I dette afsnit er det vurderet, om der skal stilles krav til husdyrbrugets håndtering og opbevaring af materialer.

Beskrivelse

Der er ingen ændringer i forhold til 1. tillæg til § 16 a miljøgodkendelse af 24. oktober 2023, hvor der henvises til.

Vurdering

Der henvises til vurdering i 1. tillæg til miljøgodkendelse af 24. oktober 2023

4.3 Affaldsproduktion/-reduktion, opbevaring og bortskaffelse

I dette afsnit er det vurderet, om husdyrbruget sikrer, at der i indretningen og driften er taget mest muligt hensyn til det affaldshierarki, der fremgår af miljøbeskyttelsesloven (§ 6 b).

Beskrivelse og vurdering

Der er ingen ændringer i forhold til 1. tillæg til § 16 a miljøgodkendelse af 24. oktober 2023, hvor der henvises til.

**På baggrund af ovenstående stilles følgende vilkår:
Vilkår fra 1. tillæg til miljøgodkendelsen meddelt i 2023 gælder fortsat.**

5. Husdyrbruget skal overfor tilsynsmyndigheden redegøre for de tiltag, husdyrbruget har iværksat for at forebygge, genbruge, genanvende, nyttiggøre og bortskaffe det affald, der produceres på husdyrbruget.

4.4 Driftsforstyrrelser og uheld

Beskrivelse og vurdering

Det er ifølge husdyrbrugloven et krav, at husdyrbruget skal træffe de nødvendige foranstaltninger med henblik på at forebygge uheld og begrænse konsekvenserne heraf.

Husdyrbruget har i forbindelse med tidligere miljøgodkendelse udarbejdet en beredskabsplan. Af denne fremgår det hvilke procedurer, der skal følges, afhængigt af typen af uheld for at minimere følgerne af et eventuelt uheld. Beredskabsplanen ajourføres løbende og vil dermed også omfatte forhold vedrørende det ansøgte.

Med beredskabsplanen har husdyrbruget fokus på at mindske risikoen for, at mennesker og dyr lider overlast eller at der sker forurening af omgivelserne i tilfælde af driftsforstyrrelser eller uheld.

Vilkår fra miljøgodkendelsen fra 2021 vedrørende driftsforstyrrelser og uheld gælder fortsat:

- 6.* Der skal ligge en beredskabsplan på husdyrbruget på et let tilgængeligt sted, hvor alle ansatte kan få fat i den. Det er den ansvarlige for husdyrbruget, der har ansvaret for at indholdet i beredskabsplanen er kendt af alle ansatte.
- 7.* Beredskabsplanen skal som minimum beskrive procedurer for gylleudslip, strømsvigt, olieudslip, kemikalieudslip og flugtveje i tilfælde af brand. Planen skal indeholde et kortbilag over husdyrbruget med de for planen relevante oplysninger. Det kan f.eks. være angivelse af placering af trykbeholdere, sikringsanlæg, oplag af farligt affald og miljøfarlige produkter samt placering af afløbs- og drænsystemer.



- 8.* Planen skal gennemgås og revideres mindst 1 gang om året, så den indeholder opdaterede telefonnumre m.v. Seneste revisionsdato skal fremgå af planen.
- 9.* Hvis der sker driftsforstyrrelser og uheld, som har konsekvenser for det omgivende miljø, skal disse noteres i en journal og opbevares sammen med beredskabsplanen. Der skal være en kort redegørelse for, hvordan lignende driftsforstyrrelser eller uheld søges undgået fremover.
- Tilsynsmyndigheden skal altid orienteres ved sådanne hændelser.

5. Husdyrgødning – håndtering og opbevaring

Beskrivelse og vurdering

Der er ingen ændringer i forhold til 1. tillæg til § 16 a miljøgodkendelse af 24. oktober 2023, hvor der henvises til.

**På baggrund af ovenstående er der stillet følgende vilkår:
Vilkår fra 1. tillæg til miljøgodkendelsen meddelt i 2023 gælder fortsat.**

10. Den største gyllebeholder skal i begge scenarier være teltoverdækket, vælges scenarie 2 skal de to største gyllebeholdere være teltoverdækkede.
11. Åbningerne på teltoverdækning på den/de overdækkede gyllebeholder/-e må kun stå åbne i forbindelse med omrøring og tømning af beholderne. Åbningerne må højst stå åbne én uge efter den seneste af ovenstående handlinger.
12. I tilfælde af skader på en teltoverdækning, skal denne repareres senest 1 uge efter skaden er opstået.
13. Der skal føres en logbog for hver gyllebeholder. Dato for, hvornår en skade på teltoverdækningen er opstået, og hvornår den er repareret, skal fremgå af logbogen for hver gyllebeholder. Hvis åbningen i teltoverdækningen står åben i længere tid end et døgn, skal begrundelsen for dette noteres i logbogen.
- Logbøgerne skal gemmes i minimum 3 år, og kunne fremvises for tilsynsmyndigheden efter anmodning.

6. Gener fra husdyrbruget

I nedenstående er det vurderet, om husdyrbruget vil give anledning til væsentlige gener i form af blandt andet lugt, støj, støv, transporter, fluer og lys.

6.1 Lugt

Beskrivelse og vurdering

Ejendommen er forholdsvis frit beliggende. Nærmeste bolig uden landbrugspligt er Birkildvej 15.

De genekriterier for lugt, der er fastlagt i husdyrbrugloven, er et udtryk for, hvor meget lugt de boliger, der er beliggende i forskellige typer beboelsesområder, må udsættes for, før det kan betegnes som værende "væsentlige lugtgener".





Lugtgenestanden i ansøgningssystemet beregnes ud fra et lugtcentrum (vægtet-gennemsnit af de staldafsnit, som indgår i ansøgningen).

Geneafstanden reduceres, når anlægget ligger nord for naboerne inden for en bestemt vinkel. Dette er fastsat i husdyrlovgivningen og beregnes automatisk i ansøgningssystemet.

Lugtgenestegninger

Tabel 3 – Lugtgenestegninger fra ansøgningen

6.1 Samlet resultat af lugtgenestegning

Bebyggelse	Kumulation	Model	Ukorrigeret geneafstand	Korrigeret geneafstand	Vægtet gennemsnits-afstand	Genekriterie overholdt
Birkildvej 11 	0	FMK	126,2	126,2	509,1	Ja
Birkildvej 15 	0	FMK	126,2	126,2	362,5	Ja
Fousing Kirkeby 	0	NY	402,9	402,9	3767,2	Ja
Asp 	0	NY	584,3	584,3	2137	Ja
Linde 	0	NY	584,3	555,1	1971,9	Ja

Forklaring til samlet resultat af lugtgenestegning

6.2 Konsekvenszone

Konsekvenszone: 531 m

Red: Bemærk at genestanden til byzone er længere end konsekvenszonen.

Lugtgenestegningszonen

Lugtgenestegningszonen er den afstand hvor omgivelserne kan ane en lugt fra husdyrbruget. Den er i ansøgningen beregnet til 531 meter.

Nærmeste bolig uden landbrugspligt er Birkildvej 15, som ligger 362,5 meter nordvest for det vægtede lugtcentrum af husdyrbruget. Beregningerne viser, at afstanden fra lugtcentrum til boligen skal være minimum 126,2 meter. Kravet til lugt er derfor overholdt i forhold til Birkildvej 15.

Som det fremgår af tabellen ovenfor, er der god afstand både til samlet bebyggelse og byzone i forhold til lugtgenestegningsafstand.

Konkret vurdering

Ansøgningskemaet viser at lugtgeneafstandene er overholdt. Derfor er der som udgangspunkt ikke grundlag for at antage, at der er behov for særlige tiltag til begrænsning af lugt fra husdyrbruget.

Struer Kommune har kontrolleret, at de forudsætninger, der er anvendt for beregningerne af lugtgener fra husdyrbruget, er korrekte.

Der kan være kumulation, hvis der indenfor en afstand af 300 meter til byzone eller samlet bebyggelse samt indenfor 100 meter til en beboelse uden landbrugspligt findes andre stald-anlæg på andre ejendomme, hvorfra der er en ammoniakemission på mere end 750 kg NH₃-N pr år.

Der er ingen husdyrbrug, der udløser kumulation i beregninger af lugtgener fra Birkildvej 13.

Lugtgener fra opbevaringsanlæg og lugtgener ved udbringning af husdyrgødning indgår ikke i beregningerne og skal søges begrænset ved at følge de generelle regler, der for eksempel gælder for flydelag på gyllen i gyllebeholderne og regler omkring udbringningstidspunkter i forhold til byzone.

Ud fra lugtberegningerne har Struer Kommune vurderet, at der ikke vil være væsentlige lugtmæssige gener fra husdyrbruget.

Da der ikke er anvendt særlige forudsætninger for beregningerne ud over produktionsarealet, er det ikke nødvendigt at stille vilkår til lugt.

Produktionsarealet, som er en forudsætning for lugtberegningerne, er fastholdt ved vilkår i afsnit 4.1.

På baggrund af ovenstående er der ikke stillet vilkår.

6.2 Støj

Der er foretaget en vurdering af den støj, der kan forventes fra de anlæg og maskiner, der ligger på ejendommens bygningsparcel. Eventuel støj, der kan knyttes til markdrift, er ikke omfattet.

Beskrivelse og vurdering

Der er ingen ændringer i forhold til 1. tillæg til § 16 a miljøgodkendelse af 24. oktober 2023, hvor der henvises til.

Vilkår vedrørende støj fastholdes

På baggrund af ovenstående er følgende vilkår stillet i miljøgodkendelsen af 16. juli 2021 fastholdt:

- 14.* Den eksterne støjbelastning fra landbrugsdriften på ejendommens bygningsparcel, herunder fra stalden og gyllebeholderen, må i intet punkt - målt ved nærmeste nabobeboelse med tilhørende arealer i tilknytning til boligen - overstige nedenstå-

ende værdier. De angivne værdier for støjbelastningen er de ækvivalente, korrigerede lydniveauer i dB(A) målt eller beregnet i punkter 1,5 m over terræn:

Tidsrum	Grænseværdi dB(A)	Referencetidsrummet*
Mandag-Fredag kl. 07.00-18.00 Lørdag kl. 07.00-14.00	55	8 timer 7 timer
Lørdag kl. 14.00-18.00 Søn- og helligdage kl. 07.00-18.00	45	4 timer 8 timer
Mandag-Fredag kl. 18.00-22.00 Lørdag kl. 18.00-22.00 Søn- og helligdage kl. 18.00-22.00	45	1 time
Alle dage kl. 22.00-07.00	40**	½ time

* tidsrummet med størst støjbelastning inden for den angivne periode. Grænseværdien skal være overholdt inden for dette tidsrum

** maksimalværdier af støjniveauet må ikke overstige 55 dB(A) om natten (kl. 22.00-07.00)

15.* Tilsynsmyndigheden kan bestemme, at husdyrbruget skal dokumentere, at grænseværdierne for støj er overholdt, dog højst 1 gang årligt. Dokumentation skal sendes til tilsynsmyndigheden sammen med oplysninger om driftsforholdene under målingen/beregningen.

Målingerne/beregningerne skal udføres og rapporteres som "Miljømåling – ekstern støj" af en enhed, som er optaget på miljøstyrelsens liste over godkendte laboratorier. Husdyrbrugets støj skal dokumenteres ved måling eller efter gældende vejledninger fra miljøstyrelsen, pt. nr. 6/1984 om "Måling af ekstern støj" og nr. 5/1993 om "Beregning af ekstern støj fra virksomheder".

Målingerne/beregningerne skal foretages på/for de mest støjbelastede områder udenfor husdyrbrugets grund og under de mest støjbelastede driftsforhold – eller efter anden aftale med tilsynsmyndigheden.

Viser kontrolmålingen en overskridelse af de fastsatte støjgrænser, kan tilsynsmyndigheden kræve, at der iværksættes støjreducerende tiltag.

6.3 Støv og transport

Der foretages en vurdering af de eventuelle støvgener, rystelser og transporter der måtte forekomme på husdyrbruget.

Beskrivelse og vurdering

Der er ingen ændringer i forhold til 1. tillæg til § 16 a miljøgodkendelse af 24. oktober 2023, hvor der henvises til.

6.4 Fluer og skadedyr

I nedenstående er det vurderet, om der er truffet tilstrækkelige foranstaltninger til at forebygge og bekæmpe gener for de omkringboende fra fluer, rotter og andre skadedyr.

Beskrivelse og vurdering

Der er ingen ændringer i forhold til 1. tillæg til § 16 a miljøgodkendelse af 24. oktober 2023, hvor der henvises til.

Vilkår vedrørende fluer og skadedyr fastholdes.

**På baggrund af ovenstående er der stillet følgende vilkår:
Vilkår fra 1. tillæg til miljøgodkendelsen meddelt i 2023 gælder fortsat.**

16.* Den ansvarlige for husdyrbruget skal sørge for effektiv fluebekæmpelse i overensstemmelse med de nyeste retningslinjer fra Århus Universitet, Institut for Agroøkologi.

Se afsnit 10 om egenkontrol og dokumentation.

17.* Hvis tilsynsmyndigheden vurderer, at husdyrbruget giver anledning til væsentlige fluegener ved naboerne, kan tilsynsmyndigheden stille krav om, at der skal udarbejdes en handlingsplan for bekæmpelse af fluer.

6.5 Til- og frakørselsforhold

I dette afsnit er til- og frakørselsforholdene vurderet i forbindelse med de nødvendige transporter, der er forbundet med driften af husdyrbruget.

Beskrivelse og vurdering

Der er ingen ændringer i forhold til 1. tillæg til § 16 a miljøgodkendelse af 24. oktober 2023, hvor der henvises til.

6.6 Lys

I dette afsnit er det vurderet, om lys fra udendørs og indendørs belysning kan give gener i omgivelserne.

Beskrivelse og vurdering

Der er ingen ændringer i forhold til 1. tillæg til § 16 a miljøgodkendelse af 24. oktober 2023, hvor der henvises til.

Vilkår vedrørende lysgener fastholdes.

På baggrund af ovenstående er følgende vilkår stillet i miljøgodkendelsen af 16. juli 2021 fastholdt:

18.* Hvis Struer Kommune vurderer, at husdyrbruget giver anledning til væsentlige lysgener, skal den ansvarlige for husdyrbruget lade udarbejde en redegørelse for de forskellige lyskilder og en handleplan for, hvordan væsentlige lysgener kan afhjælpes. Husdyrbruget er ansvarligt for at gennemføre de foranstaltninger, der skal til for at afhjælpe lysgenerne. Det er også husdyrbruget, der skal afholde de udgifter, der er forbundet med foranstaltningerne.



7. Ammoniak, natur og bilag IV arter

Nedenstående afsnit indeholder vurderinger af husdyrbrugets påvirkning af beskyttet natur som følge af den ammoniakemission, der sker fra husdyrbrugets stalde og gødningsopbevaringsanlæg.

7.1 Ammoniak og natur

Husdyrbrugets ammoniakemission må ikke give anledning til væsentlige virkninger på beskyttet natur og må derfor heller ikke skade bevaringsmålsætningen for internationale naturbeskyttelsesområder.

Beskrivelse og vurdering

Ifølge ansøgningsmaterialet er der ingen ændringer i forhold til 1. tillæg til § 16 a miljøgodkendelse af 24. oktober 2023, hvor der henvises til.

Husdyrbrugloven indeholder krav om maksimal totaldeposition af ammoniak til kategori 1-, 2- og 3-natur.

Struer Kommune har kontrolleret, at forudsætningerne for beregningerne er korrekte. Den ændrede placering af den nye ungdyrstald har ikke givet anledning til ændrede vurderinger i forhold til beskyttet natur.

Samlet vurdering

Struer Kommunes samlede vurdering i forhold til beskyttet natur er, at de vilkår, der er stillet til produktionsarealet, er tilstrækkelige til at fastholde de forudsætninger, der ligger til grund for beregningerne af belastningen af ammoniakfølsom natur.

På baggrund af ovenstående er der ikke stillet vilkår i forhold til ammoniak og natur.

7.2 Påvirkning af arter med særlige beskyttelseskrav (Bilag IV arter)

Beskrivelse og vurdering

Det nye byggeri opføres parallelt med i stedet for i forlængelse af eksisterende stald. Ellers sker der ingen ændringer i forhold til 1. tillæg til § 16 a miljøgodkendelse af 24. oktober 2023, hvor der henvises til.



8. Bedste tilgængelige teknik (BAT) og renere teknologi

Med husdyrbrugloven er det blandt andet et mål at fremme anvendelsen af den bedste tilgængelige teknik – BAT og herunder renere teknologi.

For husdyrbrug, der ikke er IE-brug, skal der alene vurderes BAT i relation til ammoniakpåvirkning.

Krav til anvendelse af bedste tilgængelige teknik

Det er en af de grundlæggende betingelser i husdyrgodkendelsesbekendtgørelsen, at ansøgere om miljøgodkendelser af husdyrbrug med en ammoniakemission højere end 750 kg NH₃-N pr. år, har truffet de nødvendige foranstaltninger til at forebygge og begrænse ammoniakforureningen ved anvendelse af den bedste tilgængelige teknik (BAT).

BAT er en standard, der udvikler sig i takt med teknologien

BAT er ikke en statisk størrelse, men derimod en retlig standard, der ændrer sig som følge af den teknologiske udvikling. Ved stillingtagen til BAT skal ansøger og kommune således altid inddrage de muligheder, som udviklingen inden for miljøteknologi medfører i forhold til begrænsning af forurening fra husdyrbrug. Kravet om begrænsning af forurening ved anvendelse af BAT bidrager således til at sikre et højt beskyttelsesniveau for miljøet som helhed.

Principper for anvendelse af BAT

Selvom BAT er et dynamisk begreb, gælder der en række principper, som kommunen skal tage hensyn til i forbindelse med anvendelse af BAT:

Vurdering af hvad der er økonomisk og teknisk muligt

Det er en integreret del af BAT, at der i forbindelse med fastlæggelsen heraf skal foretages en vurdering af, hvad der i almindelighed er økonomisk og teknisk muligt for den enkelte branche som sådan. Dermed er det branchens generelle økonomiske formåen - og ikke den enkelte landmands egen økonomi - som er afgørende for kommunens vurdering. Hertil kommer, at de økonomiske omkostninger skal stå i et rimeligt forhold til miljøeffekten – der er med andre ord krav om proportionalitet. Der skal i den forbindelse også tages hensyn til størrelsesøkonomiske forhold – nogle teknikker og teknologier er billigere at etablere og drifte i forbindelse med større udvidelser end for små udvidelser.

BAT-krav gælder for alle ansøgere inden for branchen

De krav, som kommunen stiller på baggrund af BAT, gælder alle ansøgere inden for den pågældende branche uanset lokalitet. Det har derfor ikke betydning for fastlæggelsen af BAT, om det enkelte husdyrbrug ligger i nærheden af sårbare naturområder.

8.1 Reduktion af ammoniakemissionen med BAT (HGB § 25)

Beskrivelse og vurdering

Der er ingen ændringer i forhold til 1. tillæg til § 16 a miljøgodkendelse af 24. oktober 2023, hvor der henvises til.

Struer Kommune vurderer at der ikke er ændringer i forhold til 1. tillæg til § 16 a miljøgodkendelse af 24. oktober 2023, der henvises til vurderingerne heri og vilkår stillet i 1. tillæg til § 16 a miljøgodkendelse af 24. oktober 2023 vedrørende BAT fastholdes.



8.2 Brugen af renere teknologi

Beskrivelse og vurdering

Der er ingen ændringer i forhold til 1. tillæg til § 16 a miljøgodkendelse af 24. oktober 2023, hvor der henvises til.

Struer Kommune vurderer at der ikke er ændringer i forhold til 1. tillæg til § 16 a miljøgodkendelse af 24. oktober 2023 og der henvises til vurderingerne heri.

8.3 Energi- og råvareforbrug

Beskrivelse og vurdering

Der er ingen ændringer i forhold til 1. tillæg til § 16 a miljøgodkendelse af 24. oktober 2023, hvor der henvises til.

Struer Kommune vurderer at der ikke er ændringer i forhold til 1. tillæg til § 16 a miljøgodkendelse af 24. oktober 2023 og der henvises til vurderingerne heri.

Kommunens samlede vurdering af BAT og renere teknologi

Struer Kommune vurderer på baggrund af ovenstående redegørelser og vurderinger, at husdyrbruget anvender den bedste tilgængelige teknik set i forhold til, hvad der er praktisk og økonomisk muligt i branchen og i forhold til den miljøgevinst, der kan dokumenteres opnået ved brug af den pågældende teknik.

Struer Kommune vurderer også, at husdyrbruget har fokus på anvendelsen af renere teknologi og har indført forskellige tiltag, der understøtter det løbende arbejde med indførelsen af renere teknologi.

På baggrund af ovenstående er følgende vilkår stillet i miljøgodkendelsen af 16. juli 2021 fastholdt::

- 19.* Mindst én gang hvert kvartal skal husdyrbrugets forbrug af el og vand noteres/registreres. Se også egenkontrolafsnittet.

9. Husdyrbrugets ophør

Det fremgår af husdyrgodkendelsesbekendtgørelsens § 56 at et IE-husdyrbrug skal overholde kravene om afhjælpning af jord- og grundvandsforurening ved ophør af driften.

Ved ophør skal forstås

- ophør af alle aktiviteter på IE-husdyrbruget,
- når et IE-husdyrbrug har meddelt at kapaciteten/udnyttelsen af kapaciteten permanent nedsættes til under stipladsgrænserne samt
- ved kontinuitetsbrud eller manglende/delvis udnyttelse.

IE-bruget skal senest 4 uger efter driftsophør anmelde dette til kommunalbestyrelsen og samtidigt indsende et oplæg til en vurdering af jordens og grundvandets forureningstilstand som følge af aktiviteterne, der er foregået på husdyrbruget.

Idet "Nørre Birkild" ikke er et IE-brug, vurderes der ikke yderligere på dette punkt.

10. Egenkontrol og dokumentation

Af dette afsnit fremgår det, hvilke dokumenter og registreringer, som husdyrbruget fremover skal opbevare og eventuelt fremvise for tilsynsmyndigheden for at dokumentere at vilkårene i miljøgodkendelsen er overholdt.

Beskrivelse og vurdering

Der er ingen ændringer i forhold til 1. tillæg til § 16 a miljøgodkendelse af 24. oktober 2023, hvor der henvises til.

Vilkår vedrørende egenkontrol og dokumentation fastholdes.

På baggrund af ovenstående er følgende vilkår stillet i miljøgodkendelsen af 16. juli 2021 fastholdt:

Farligt affald

- 20.* Kvitteringer for aflevering af farligt affald skal opbevares på husdyrbruget i minimum 3 år og kunne fremvises for tilsynsmyndigheden.

Væsentlige fluegener

- 21.* Hvis tilsynsmyndigheden konstaterer, at der er så væsentlige gener i form af fluer, at det er nødvendigt med særlige tiltag, kan kommunen stille krav om, at der skal føres en journal over fluebekæmpelsen. Indholdet af journalen skal aftales med tilsynsmyndigheden.

Renere teknologi

- 22.* De kvartalsvise aflæsninger af el- og vandforbrug skal opbevares i 3 år og kunne fremvises hvis tilsynsmyndigheden forlanger det. Formkrav til aflæsningerne aftales nærmere med tilsynsmyndigheden.
- 23.* Husdyrbruget skal overfor tilsynsmyndigheden mundtligt kunne redegøre for vedligeholdelsen af højtryksrensere, kompressorer m.v.

11. Befolkningen og menneskers sundhed

Der er ingen ændringer i forhold til 1. tillæg til § 16 a miljøgodkendelse af 24. oktober 2023, hvor der henvises til.

12. Grænseoverskridende virkninger

Godkendelses- og tilladelsesmyndigheden skal vurdere, om det ansøgte indebærer en risiko for grænseoverskridende virkninger. Ifølge IE-direktivet har et anlæg grænseoverskridende virkninger, hvis anlægget kan få en betydelig negativ indvirkning på miljøet i en anden EU-medlemsstat.

Struer Kommune vurderer, at det ansøgte, på grund af afstanden og projektets størrelse, ikke vil give anledning til væsentlige virkninger eller grænseoverskridende virkninger på miljøet i en anden EU-medlemsstat.

13. Bilagsoversigt

Bilag 1	Beliggenhed
Bilag 2	Produktionsareal og gødningsopbevaring
Bilag 3	Kategori 1-natur, kategori 2-natur, og kategori 3-natur
Bilag 4	1. tillæg til § 16 a miljøgodkendelse af 24. oktober 2023

Bilag 1 Beliggenhed

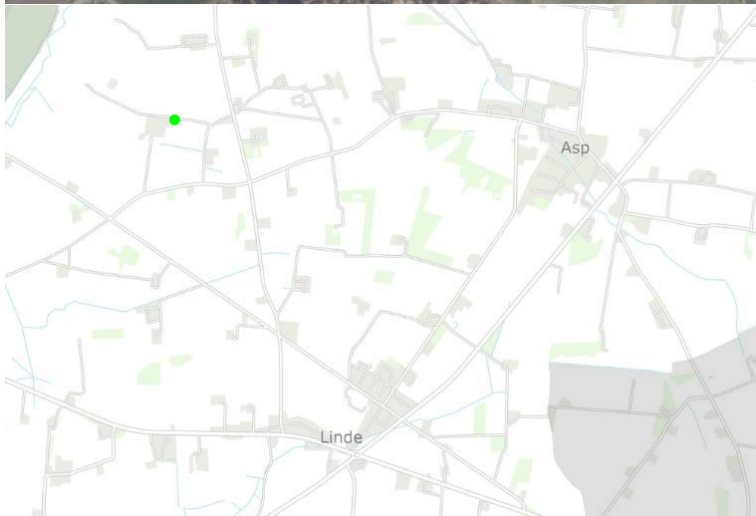

Bilag 2 Produktionsareal og gødningsoptbejring

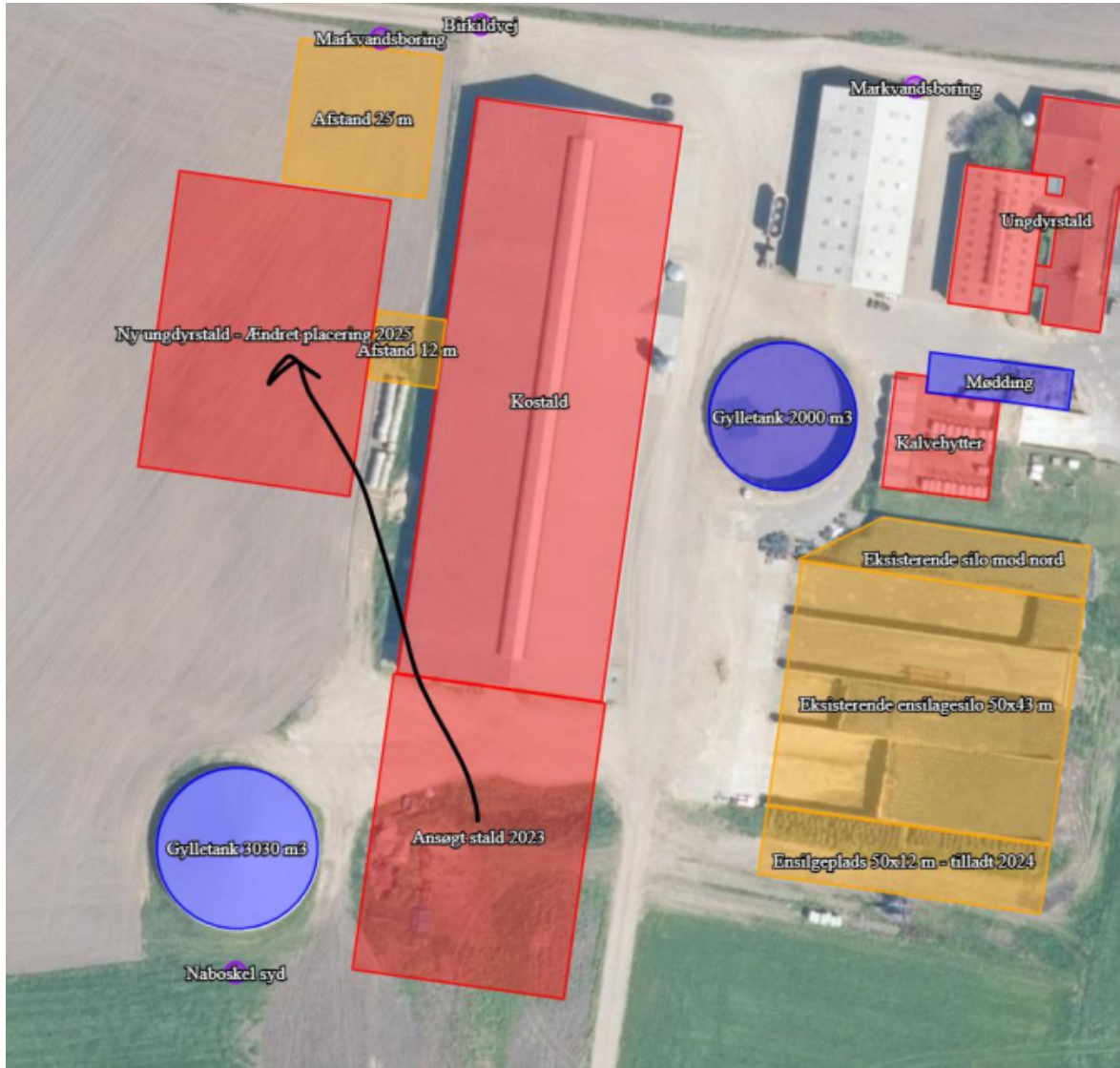

Ændret placering – uændret produktionsareal

Oversigt over produktionsarealer med gulve i den nye ungdyrstald (ikke målfast)

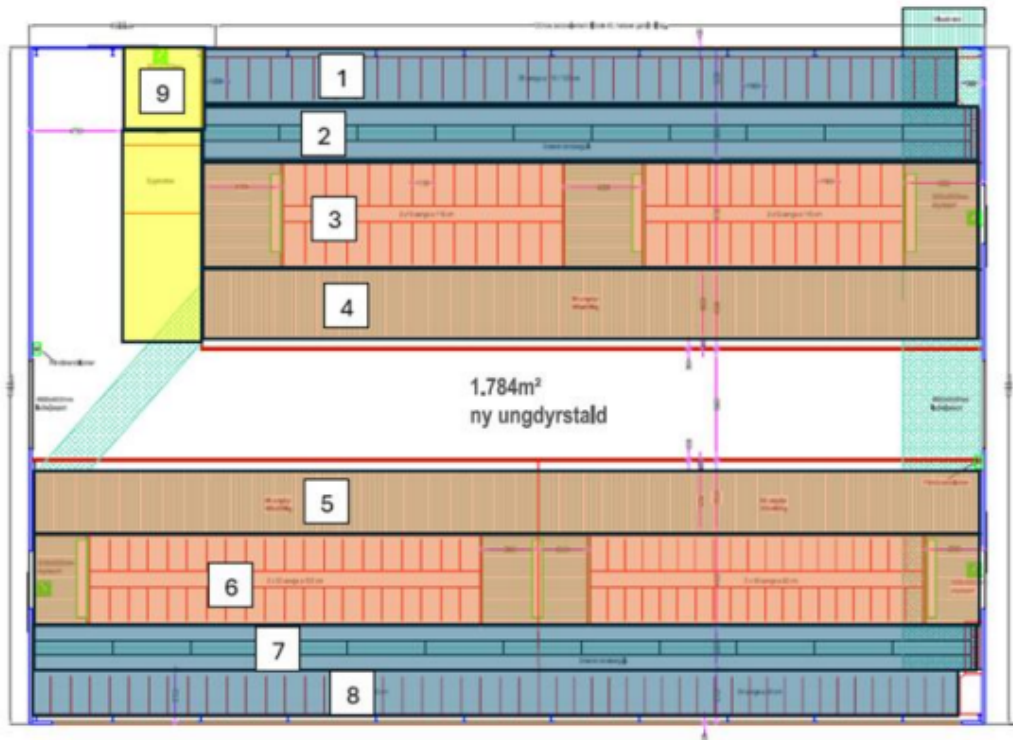

Nr	Beskrivelse	Længde (m)	Bredde (m)	Areal (m ²)	I alt
1	Sengebåse inc bom	39	3	117	71
	Bom	39	1x1,2	-46,8	
	Store ungdyr 500-600 kg			= 70,2	
2	Gangareal fast drænet	40,3	2,6	104,78	105
3	Sengebåse inc bom	40,3	5,7	229,71	164
	Bom ved 13 senge (13x1,1)	14,3	2x 1,2 = 2,4	-34,32	
	Bom ved 12 senge (12x1,1)	13,2	2x 1,2 = 2,4	-31,68	
	Store ungdyr 500-600 kg			= 163,71	
4	Gangareal v. foderbord	40,3	4	161,2	162
5	Gangareal v. foderbord Længde: 2,85+20+2,85+2,55+16,2+4=	48,45	4	193,8	194
6	Sengebåse inc bom	48,45	5,7	276,165	190
	Bom ved 20 senge (20x1)	20,00	2x 1,2 = 2,4	-48	
	Bom ved 18 senge (18x0,9)	16,2	2x 1,2 = 2,4	-38,88	
				= 189,285	
7	Gangareal fast drænet	48,45	2,6	125,97	126
8	Sengebåse inc bom	47,15	3	141,45	85
	Bom	47,15	1x 1,2	-56,58	
	400-500 kg 300-400 kg			= 84,87	
9	Bokse 4 stk Dybstrøelse	4	4	16	60
		4	3,75	(=15) 3x15 = 45 61-1	

	Fast drænet	Spalte	Dybstrøelse:	I alt m ²
Tilladt	452	848	60	1360
Tegning 6.5.2025	387	710	60	1157
Overslag på Beregnet produktionsareal				

Bilag 3 Kategori 1-natur, kategori 2-natur og kategori 3-natur

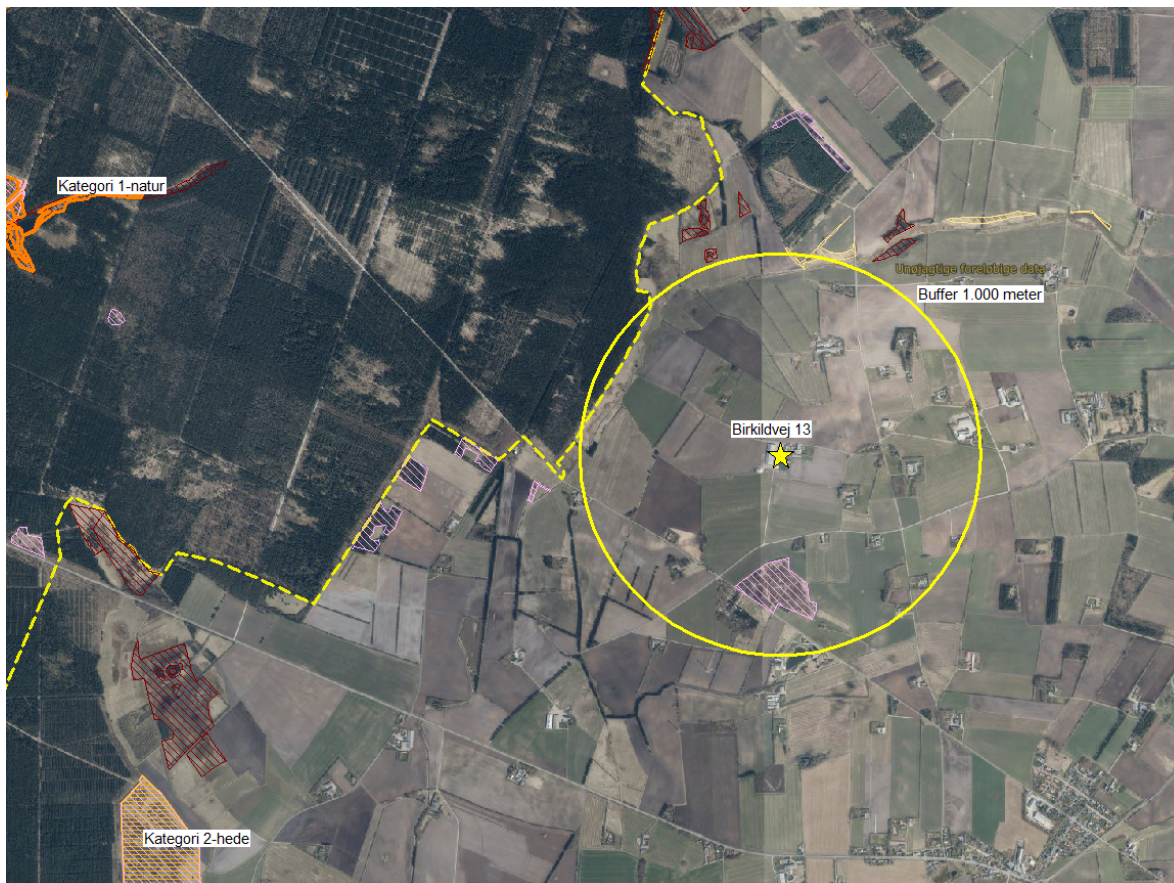

Tegnforklaring

-  § 3 overdrev
-  § 3 mose
-  § 3 hede
-  Kategori 2-natur
-  Kategori 1-natur
-  Kategori 1-natur
-  Kommunegrænse



Bilag 4 1. tillæg til § 16 a miljøgodkendelse af 24. oktober 2023



Tillæg til § 16 a miljøgodkendelse for
"Nørre Birkild"
Birkildvej 13, Asp
7600 Struer
Meddelt den 24. oktober 2023

TÆT PÅ MENNESKER TEKNOLOGI OG NATUR

