



**Tillæg til
MILJØGODKENDELSE**



**Erkildstrupvej 10B
9240 Nibe
v/ Ronald Rokkedal**



Dato for godkendelsen:	20. marts 2015
CVR-nr:	13350884
Matr. nr., ejerlav	1c, Erkildstrup, Lundby
Husdyrbrugets adresse:	Erkildstrupvej 10B, 9240 Nibe
Ejer af husdyrbruget og ansøger:	Ronald Rokkedal, Bollerupvej 17, 9240 Nibe
Tilsynsmyndighed:	Aalborg Kommune Miljø- og Energiforvaltningen LandMiljø Stigsborg Brygge 5 9400 Nørresundby
Sagsbehandler på godkendelsen	Irene Overgaard Larsen / Helle Paludan Pedersen Aalborg Kommune Miljø- og Energiforvaltningen, LandMiljø Stigsborg Brygge 5 9400 Nørresundby
Sagsnummer:	2015-006808

INDHOLDSFORTEGNELSE

1	Meddelelse om tillæg til miljøgodkendelse.....	4
1.1	<i>Tillæg til Miljøgodkendelse</i>	4
1.2	<i>Offentlighed</i>	4
1.3	<i>Offentliggørelse.....</i>	4
1.4	<i>Klagevejledning.....</i>	4
2	Generelle forhold	6
2.1	<i>Vilkår til generelle forhold</i>	6
2.2	<i>Beskrivelse af tillæggets indhold</i>	6
3	Husdyrbrugets beliggenhed og planmæssige forhold.....	6
3.1	<i>Vilkår til placering i landskabet mv.....</i>	6
3.2	<i>Beskrivelse af placering i landskabet.....</i>	6
3.3	<i>Vurdering af husdyrbrugets beliggenhed og planmæssige forhold</i>	7
4	Bilagsliste.....	7
5	Samlet oversigt med vilkår	7

1 Meddelelse om tillæg til miljøgodkendelse

1.1 Tillæg til Miljøgodkendelse

Aalborg Kommune meddeler tillæg til miljøgodkendelse fra 15. januar 2013 af slagtekyllinge-produktionen på Erkildstrupvej 10B, 9240 Nibe. Tillægget omfatter byggeri af en halmlade.

Tillægget meddeles efter § 12 i Husdyrloven¹.

Tillægget gælder kun for det ansøgte. Der må herefter ikke ske udvidelse eller ændring i husdyrbruget, før ændringen er anmeldt og godkendt af Aalborg Kommune.

Vilkårene i denne godkendelse skal, hvis ikke andet er anført, være opfyldt fra det tidspunkt, hvor godkendelsen udnyttes.

1.2 Offentlighed

Udkastet til tillægget har været i 3 ugers høring hos ansøger, naboer og konsulent fra 18. februar 2015 til 12. marts 2015.

Der er ikke indkommet bemærkninger til det ansøgte.

1.3 Offentliggørelse

Tillægget vil blive offentliggjort på kommunens hjemmeside den 23. marts 2015.

1.4 Klagevejledning

Tillægget kan påklages til Natur- og Miljøklagenævnet af ansøgerne og enhver, der har individuel væsentlig interesse i sagens udfald, en række foreninger samt organisationer jf. husdyrlovens §§ 84 - 87.

Klagefristen er 4 uger fra den dag afgørelsen er offentliggjort. Klagefristen udløber den 20. april 2015.

Eventuel klage skal indgives via Klageportalen på www.nmkn.dk, som du finder et link til på forsiden af www.nmkn.dk. Klageportalen ligger på www.borger.dk og www.virk.dk. Du logger på www.borger.dk eller www.virk.dk ligesom du plejer, med Nem-ID eller NEMID medarbejder. Klagen sendes gennem klageportalen til den myndighed, der har truffet afgørelsen.

En klage er indgivet, når den er tilgængelig for myndigheden i klageportalen. Når du klager, skal du betale et gebyr på kr. 500. Du betaler gebyret med betalingskort i klageportalen.

Natur- og Miljøklagenævnet skal som udgangspunkt afvise en klage, der kommer uden om Klageportalen, hvis der ikke er særlige grunde til det. Hvis du ønsker at blive fritaget for at bruge Klageportalen, skal du sende en begrundet anmodning til den myndighed, der har truffet

¹ Lov om miljøgodkendelse mv. af husdyrbrug, nr. 1572 af 20.12.2006

afgørelse i sagen. Myndigheden videresender herefter anmodningen til Natur- og Miljøklagenævnet, som træffer afgørelse om, hvorvidt din anmodning kan imødekommes.

En eventuel klage har opsættende virkning med mindre Natur- og Miljøklagenævnet bestemmer andet. Tillægget kan derfor ikke udnyttes før klagefristens udløb og da kun, hvis der ikke er klaget over tillægget.

Ansøger vil efter klagefristens udløb blive underrettet om, hvorvidt der er modtaget klage over denne afgørelse.

Eventuelt søgsmål (domstolsprøvelse) skal være anlagt inden 6 måneder efter, at afgørelsen er offentliggjort, jf. husdyrlovens § 90.

Nørresundby den 20. marts 2015

Irene Overgaard Larsen
Miljøsagsbehandler

2 Generelle forhold

2.1 Vilkår til generelle forhold

1. Tillægget bortfalder, såfremt den ikke er udnyttet inden 2 år fra denne afgørelses meddelelse.

2.2 Beskrivelse af tillæggets indhold

Tillægget omfatter aktiviteter på husdyrbruget, Erkildstrupvej 10B, 9240 Nibe. Husdyrbruget er registreret under CVR nr. 13350884 og CVRp nr. 1000547666.

Med dette tillæg ønsker ansøger at opføre en halmlade på 650 m² nord for de eksisterende bygninger og nord for de planlagte to kyllingestalde.

Placeringen af bygningen kan ses af bilag 1.

Halmladen ønskes placeret i en afstand på 10 meter til skel mod nord. Med denne placering er der plads til endnu en staldbygning ud over de to godkendte i den eksisterende miljøgodkendelse. Afstanden til de godkendte kyllingestalde er på ca. 50 meter.

Byggeriet vurderes til at være erhvervsmæssigt nødvendigt for den pågældende bedrift, men ligger ikke i umiddelbar tilknytning til ejendommens eksisterende bebyggelsesarealer.

Herudover er det kommunens vurdering, at etableringen af halmladen ikke er i strid med beskyttelsen af fredede områder, beskyttelseslinjer, eller områder der i kommuneplan er udpeget med landskabelige værdier, særlige naturbeskyttelsesinteresser, værdifulde kulturmiljøer samt nationale geologiske interesseområder.

3 Husdyrbrugets beliggenhed og planmæssige forhold

3.1 Vilkår til placering i landskabet mv

2. Den nye halmlade skal placeres som markeret i bilag 1 og opføres i overensstemmelse med de indsendte tegninger og den beskrivelse, der fremgår af dette tillæg.

3.2 Beskrivelse af placering i landskabet

Halmladen placeres i den nordlige del af matrikel 1c, 10 meter fra skel.

Halmladen placeres ca. 50 meter fra staldbygningerne som er godkendt i miljøgodkendelsen og er således ikke i tilknytning til eksisterende bygninger på ejendommen. Placeringen ønskes således at der er plads til endnu en staldbygning mellem staldbygningerne og halmladen.

Halmladen opføres i profilerede stålplader og eternittagplader og bliver ens med eksisterende halmlade ved Erkildstrupvej 10A umiddelbart nord for halmladen. Laden medfører ikke ændringer i terrænet.

Halmladen er ikke omfattet af afstandskraven i husdyrlovens §§ 6 og 8.

Halmladen placeres i samme afstand til Erkildstrupvej som halmladen ved Erkildstrupvej 10A. tilkørsel til laden bliver direkte fra Erkildstrupvej.

Ejendommen er beliggende i det åbne land i et område med spredt bebyggelse. Nærmeste nabobeboelse som ejer af ansøger er Erkildstrupvej 8, 205 meter mod nord.

3.3 Vurdering af husdyrbrugets beliggenhed og planmæssige forhold

Aalborg Kommune vurderer, at halmladen ikke vil skæmme væsentlig i landskabet.

4 Bilagsliste

Bilag 1: oversigtskort over placering af halmladen.

5 Samlet oversigt med vilkår

1. *Tillægget bortfalder, såfremt den ikke er udnyttet inden 2 år fra denne afgørelses meddelelse.*
2. *Den nye halmlade skal placeres som markeret i bilag 1 og opføres i overensstemmelse med de indsendte tegninger og den beskrivelse, der fremgår af dette tillæg.*

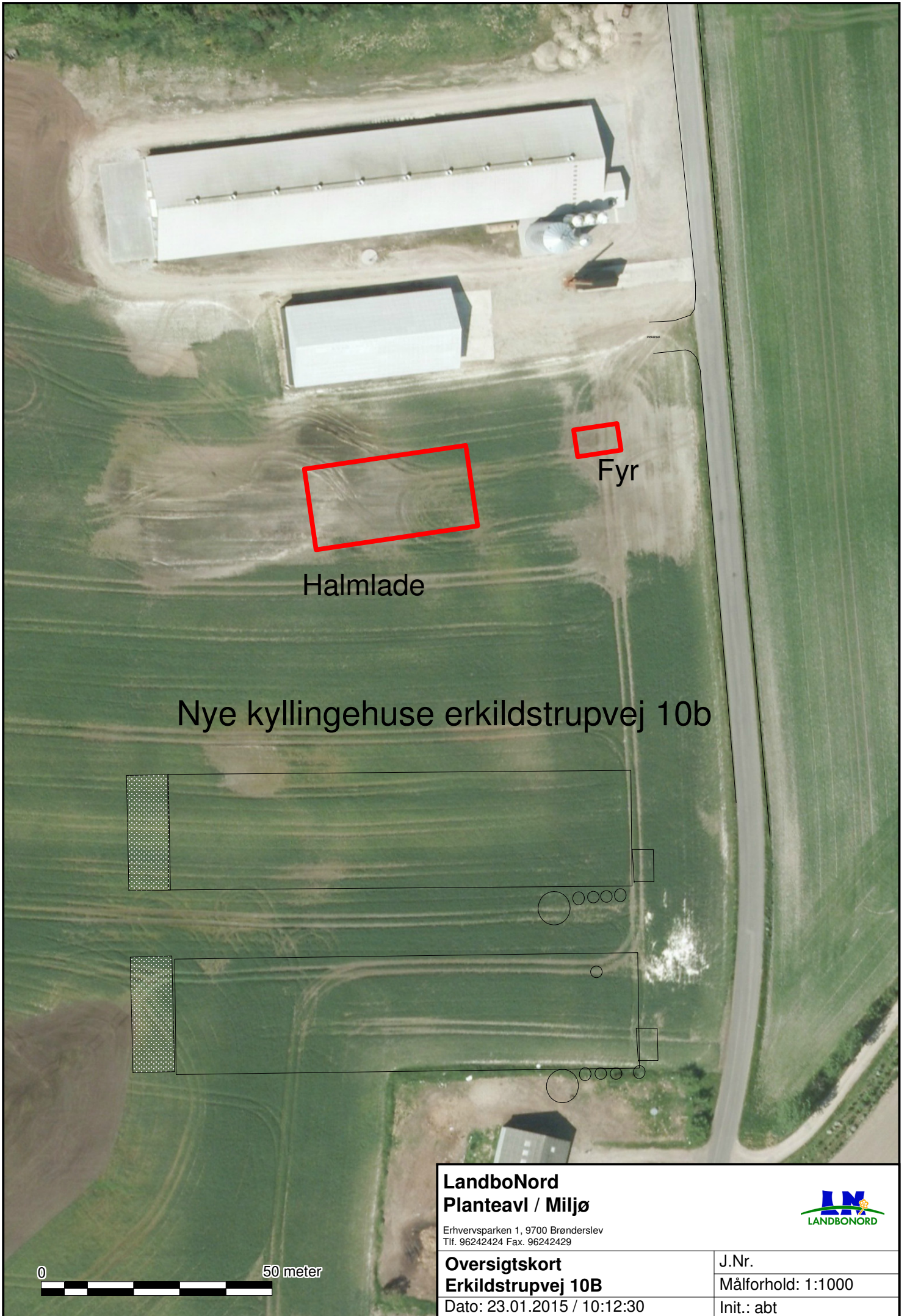

Nye kyllingehuse erkildstrupvej 10b

Halmlade

Fyr

0 50 meter

LandboNord
Planteavl / Miljø

Erhvervsparken 1, 9700 Brønderslev
Tlf. 96242424 Fax. 96242429



Oversigtskort
Erkildstrupvej 10B

Dato: 23.01.2015 / 10:12:30

J.Nr.

Målforhold: 1:1000

Init.: abt