



Herning
Kommune



Miljø og Klima • Rådhuset • Torvet • 7400 Herning • Tlf. 96 28 28 28 • teknik@herning.dk • www.herning.dk

HERNING KOMMUNE

§ 15 afgørelse om ikke godkendelsespligtig skift i dyretype

Lysgårdvej 28
7480 Vildbjerg

Afgørelsesdato: 1. februar 2022
Sagsnr.: 09.17.00-P19-62-21





Registreringsblad

Titel:	§ 15 afgørelse om ikke-godkendelsespligtige skift i dyretype jævnfør BKG 2020-12-29 nr. 2256 Godkendelse og tilladelse m.v. af husdyrbrug
Overordnet lovgivning	Lovbekendtgørelse om husdyrbrug og anvendelse af gødning m.v., nr. 520, 2019-05-01, med efterfølgende ændringer
Dato for afgørelse:	1. februar 2022
CVR-nummer	26511690
CHR-nummer	58997
Ejendomsnummer	6570903649
Matrikelnummer Ejerlav	Matrikel: 1a - Lysgård, Vildbjerg Matrikel: 1aø - Lysgård, Vildbjerg Matrikel: 1ø - Lysgård, Vildbjerg
Beliggenhedsadresse	Lysgårdvej 28, 7480 Vildbjerg
Ansøgers adresse	Feldbjergvej 7, 7480 Vildbjerg
Ejers adresse	Bækkelundvej 5, 7480 Vildbjerg
Konsulentfirma	SAGRO I/S, Nina Laudal Jensen
Tilsynsmyndighed	Herning Kommune
Miljøsagsbehandler Herning Kommune	Christina Thorslev Petersen
Kvalitetssikring	Pernille Kjeldsen

Copyright

Indeholder GeoDanmark-data fra Styrelsen for Dataforsyning og Effektivisering og Danske kommuner.

DDOland (ortofoto), er gengivet af Herning Kommune med tilladelse fra Cowi. DDO ©, Copyright COWI.



Indholdsfortegnelse

§ 15 AFGØRELSE OM IKKE GODKENDELSESPLIGTIG SKIFT I DYRETYPE.....	4
AFGØRELSE	4
VURDERING	5
KLAGEVEJLEDNING OG OFFENTLIGGØRELSE.....	6
SØGSMÅL	6
INTERESSENTLISTE FOR HØRINGSPERIODE OG OFFENTLIGGØRELSE.....	7
BILAG 1: SITUATIONSPLAN.....	8
BILAG 2: DYREENHEDSBEREGNING	9



§ 15 afgørelse om ikke godkendelsespligtig skift i dyretype

Herning Kommune har den 9. december 2021 modtaget anmeldelse om skift i dyretype for husdyrbruget på Lysgårdvej 28, 7480 Vildbjerg.

Sagens grundlag

Følgende oplysninger er indgået i behandling af sagen:

- Ansøgning nr. 228484, version 1, 9. december 2021

Afgørelse

På grundlag af de i sagen foreliggende oplysninger, træffer Herning Kommune afgørelse om, at skift i dyretype på Lysgårdvej 28, 7480 Vildbjerg, ikke kræver tilladelse eller godkendelse efter Lovbekendtgørelse om husdyrbrug og anvendelse af gødning m.v. (Husdyrbrugloven)¹.

Afgørelsen gælder kun for det anmeldte. Der må ikke ske udvidelse eller ændring i anlægget, før ændringen er anmeldt og godkendt af Herning Kommune.

Det er Herning Kommunes vurdering, at 'skift i dyretype' overholder kravene i § 15 i husdyrgodkendelsesbekendtgørelsen² og § 17 i husdyrbrugloven.

Afgørelsen bortfalder, hvis den ikke er udnyttet senest 6 år efter afgørelsen er meddelt. Hvis afgørelsen ikke har været helt eller delvis udnyttet i 3 på hinanden følgende år, bortfalder den del, der ikke har været udnyttet i de seneste 3 år.

¹ Lovbekendtgørelse om husdyrbrug og anvendelse af gødning m.v. nr. 520, 2019-05-01, med efterfølgende ændringer

² Bekendtgørelse om godkendelse og tilladelse m.v. af husdyrbrug, nr. 2256, 2020-12-29, med efterfølgende ændringer



Vurdering

Herning Kommune vurderer at:

Oplysningskravene til anmeldelsen er opfyldt, da der er indsendt

- 1) Oplysninger om dyretype og antallet af dyr, herunder eventuelt vægt og alder, i hvert af de pågældende staldafsnit, henholdsvis før anmeldelsen og efter det anmeldte.

Derudover sker skiftet i dyretype inden for de rammer, der fastsættes i husdyrgodkendelsesbekendtgørelsens §15.

Skift mellem dyretyper kan ske indenfor hver enkelt af de i nr. 1-5 nævnte dyregrupper, fra de i nr. 3-5 til de i nr. 1 og 2 nævnte dyregrupper eller fra den i nr. 2 til den i nr. 1 nævnte dyregruppe:

- 1) Andet kvæg end malkekøer samt får, geder eller heste.
- 2) Malkekøer.
- 3) Slagtesvin, smågrise eller søer.
- 4) Slagtekyllinger, høns eller andet fjerkræ.
- 5) Mink eller andre kødædende pelsdyr.

Ved skift mellem følgende dyretyper, må antallet af dyreenheder ikke øges:

Skift fra ammekøer, får eller geder til kvier og stude.

Skift fra slagtekalve til kvier.

I denne ansøgning skiftes der fra ammekøer, opdræt, småkalve og tyrekalve til opdræt og småkalve, hvilket er omfattet af rammerne for skift i dyretype.

Ejendommens godkendte produktionstilladelse, vil med denne tilladelse fremadrettet være:

- 80 opdræt, tung race fra 6-20 mdr.
- 26 opdræt, tung race fra 6-24 mdr.
- 6 småkalve, tung race, fra 0-6 mdr.

Alle dyrene går på dybstrøelse

Herning Kommune vurderer, at antallet af dyreenheder ikke øges.

Beregningen i forhold til det tilladte eller godkendte antal dyr, foretages ud fra omregningsfaktoren, der var gældende i 2006, da den nuværende dyresammensætning blev godkendt.

Ændringen i dyresammensætningen kræver ikke renovering eller andre ændringer af stalde, der kræver godkendelse eller tilladelse efter §§ 16a og 16b i husdyrbrugloven.

Det er Herning Kommunes vurdering, at anmeldelsen 'skift i dyretype' overholder de nævnte betingelser i §15 i husdyrgodkendelsesbekendtgørelsen³.

Herning Kommune vurderer derfor, at skiftet i dyretype ikke er omfattet af godkendelsespligt.

Lovgrundlag

Anmeldelsen er behandlet i henhold til reglerne i husdyrloven⁴ med tilhørende bekendtgørelse om tilladelse og godkendelse m.v. af husdyrbrug, Miljøstyrelsens vejledning om miljøregulering af husdyrhold⁵, bekendtgørelse om miljøregulering af dyrehold og om opbevaring af gødning⁶, bekendtgørelse om lov om naturbeskyttelse⁷ og bekendtgørelse om udpegning og administration af internationale naturbeskyttelsesområder samt beskyttelse af visse arter⁸.

³ Bekendtgørelse nr. 2256 af 29. december 2020 om godkendelse og tilladelse m.v. af husdyrbrug

⁴ Lovbekendtgørelse nr. 520 af 1. maj 2019 om husdyrbrug og anvendelse af gødning m.v.

⁵ Se Miljøstyrelsens vejledning om miljøregulering af husdyrhold

⁶ Bekendtgørelse om miljøregulering af dyrehold og om opbevaring af gødning, nr. 1451, 2021-06-21, med efterfølgende ændringer.

⁷ Lovbekendtgørelse om naturbeskyttelse., nr. 1122, 2018-03-11 med efterfølgende ændringer.

⁸ Bekendtgørelse om udpegning og administration af internationale naturbeskyttelsesområder samt beskyttelse af visse arter, nr. 1240, 2018-10-24 med efterfølgende ændringer.



Afgørelsen har, i henhold til forvaltningsloven, været i partshøring 14 dage hos ansøger, konsulent samt naboer, der vurderes at være væsentligt, individuelt berørt af skift i dyretype.

Der er ikke indkommet kommentarer i høringsperioden.

Klagevejledning og offentliggørelse

Det er muligt at klage over afgørelsen til Miljø- og Fødevarerklagenævnet. De, der kan klage, er ansøger og enhver, der har en individuel, væsentlig interesse i sagen, samt Miljøministeriet og visse myndigheder og organisationer, som er angivet i husdyrlovens §84-87.

Man kan klage inden fire uger efter afgørelsens offentliggørelse, det vil sige senest den 1. marts 2022. Afgørelsen offentliggøres på Herning Kommunes hjemmeside under "Offentliggørelser" og "Landbrug" i hele klageperioden.

Hvis du ønsker at klage over denne afgørelse, kan du klage til Miljø- og Fødevarerklagenævnet. Du klager via Klageportalen, som du finder et link til på forsiden af www.nmkn.dk. Klageportalen ligger på www.borger.dk og www.virk.dk. Du logger på www.borger.dk eller www.virk.dk, ligesom du plejer, typisk med NEM-ID. Klagen sendes gennem Klageportalen til den myndighed, der har truffet afgørelsen. En klage er indgivet, når den er tilgængelig for Herning Kommune i Klageportalen.

Klagen skal være tilgængelig for Herning Kommune i Klageportalen (det vil sige, at klager har godkendt og betalt gebyr/bestilt en faktura i Klageportalen) senest den 1. marts 2022.

Miljø- og Fødevarerklagenævnet skal som udgangspunkt afvise en klage, der kommer uden om Klageportalen, hvis der ikke er særlige grunde til det. Hvis du ønsker at blive fritaget for at bruge Klageportalen, skal du sende en begrundet anmodning til Herning Kommune, der har truffet afgørelse i sagen. Herning Kommune videresender herefter anmodningen til Miljø- og Fødevarerklagenævnet, som træffer afgørelse om, hvorvidt din anmodning kan imødekommes.

Hvis afgørelsen påklages, bliver det meddelt ansøger.

Søgsmål

Denne afgørelse kan også indbringes for domstolene, jævnfør husdyrbruglovens §90. Det skal ske indenfor seks måneder efter afgørelsens offentliggørelse.

Med venlig hilsen

Christina Thorslev Petersen
Miljømedarbejder, Herning Kommune
Teknik og Miljø, Landbrugsteamet



Interessentliste for høringsperiode og offentliggørelse

Nedenstående er orienteret om udkast til afgørelsen:

Ansøger

- Feldbjergvej 7, 7480 Vildbjerg
- Bækkelundvej 5, 7480 Vildbjerg

Miljørådgiver

- SAGRO I/S, Nina Laudal Jensen

Omkringboende

- DEAS A/S, Dirch Passers alle 76, 2000 Frederiksberg
- Lysgård Søvej 9, 7480 Vildbjerg
- Lysgårdvej 30, 7480 Vildbjerg
- Lysgård Søvej 18, 7480 Vildbjerg
- Lysgårdvej 28, 7480 Vildbjerg
- Lysgårdvej 28 A, 7480 Vildbjerg

Nedenstående er orienteret om afgørelsen:

Ansøger

- Feldbjergvej 7, 7480 Vildbjerg
- Bækkelundvej 5, 7480 Vildbjerg

Miljørådgiver

- SAGRO I/S, Nina Laudal Jensen

Høringsberettigede jævnfør husdyrlovens §84-87

- Herning Museum, Vestergade 20, 7400 Herning,
- Danmarks Fiskeriforening, Nordensvej 3, Taulov, 7000 Fredericia
- Ferskvandsfiskeriforeningen for Danmark, Vormstrupvej 2, 7540 Haderup
- Danmarks Sportsfiskerforbund, Skyttevej 4, 7182 Bredsten
- Danmarks Naturfredningsforening, Masnedøgade 20, 2100 København Ø.
- Foreningen af bredejere ved Gødstrup Sø.



Bilag 1: Situationsplan

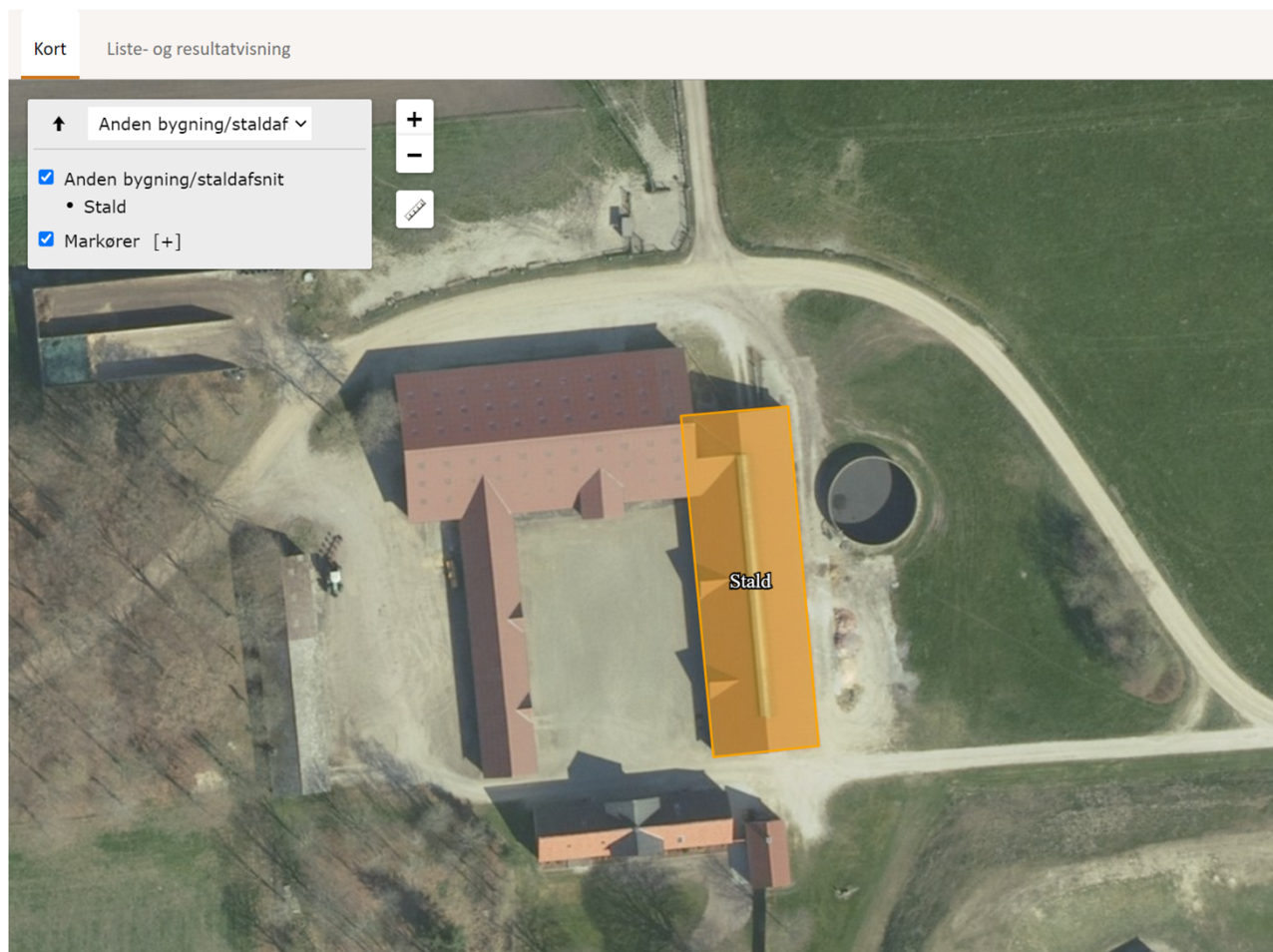



Bilag 2: dyreenhedsberegning



Vedr.: Anmeldelse af skift i dyretyper, Lysgårdvej 28, 7480 Vildbjerg

På vegne af Ole Jakobsen indsendes en anmeldelse om skift mellem dyretyper på Lysgårdvej 28, 7480 Vildbjergvej.

Ejendommens lovlige dyrehold er fastsat ved tilsyn den 11. oktober 2011:

Indtast husdyrarter, antal og eventuelt produktionsniveau									
Tilpas til skærmstørrelsen		Antal	Enhed	Indgang	Afgang	Enhed		Dyr pr. DE	Antal DE
Ammekøer uden opdræt, over 600 kg	-	30	Årsdyr	-	-	-	Norm	1,40	21,43
Småkalve, kvier og stude, 0-6 mdr. st. race	-	6	Årsdyr	0	6	Måneder	Norm	4,90	1,22
Opdræt, tuna race, 6-28 mdr.	-	24	Årsdyr	6	27	Måneder	Norm	2,66	9,02
Tyre, 0-6 mdr., tuna race	-	15	Prod.	40	220	Kg	Norm	8,90	1,69
Tyre, 6 mdr.-slagtning, tuna race	-	15	Prod.	220	440	Kg	Norm	4,50	3,33
- Ingen -	-						Norm		
- Ingen -	-						Norm		
- Ingen -	-						Norm		

Antal dyreenheder	Antal dyreenheder	Harmoni- og arealkrav	Antal dyreenheder, egen besætning	Maksimal antal DE/ha**)	Konsekvens:			Arealkrav, ha
					Nødvendig ekstra harmoniareal, ha	Eller minimum overført antal DE	Max. modtaget gødning, DE	
Kvæg	36,7	Efter 1. august 2006 ¹⁾	36,7	1,70	21,6	36,7	0,0	5,4
Svin	0,0							
Fjerkræ	0,0							
Får, geder og hjorte	0,0							
Pelsdyr	0,0							
Andet	0,0							
I alt	36,7							

¹⁾ Arealkrav gælder dog fra 2. december 2006
²⁾ For egenproduceret husdyrgødning på egen bedrift. For modtaget husdyrgødning regnes 1,4 DE/ha

Skift i dyretype efter § 15 stk. 5 i Bekendtgørelse om godkendelse og tilladelse m.v. af husdyrbrug nr. 2256 af 29/11/2020. Kravet til anmeldelse om skift i dyretype fra ammekøer til kvier og stude og fra slagtekalve til kvier og stude er, at antal dyreenheder ikke øges.

Skift i dyretype efter § 15 stk. 8 i Bekendtgørelse om godkendelse og tilladelse m.v. af husdyrbrug



nr. 2256 af 29/12/2020. Kravet til anmeldelse om skift i dyretype ved ændring i alder eller vægt indenfor samme dyretype er, at antal dyreenheder ikke øges.

Ændringen af dyretype gennemføres uden renovering eller andre ændringer af stalde, der kræver godkendelse eller tilladelse efter §§ 16 a og 16 b i husdyrbrugloven.

Der er brugt dyreenhedsberegningen fra 2006.

Der søges om ændring af næsten hele tilladelsen således der bliver plads til flest mulige kvier og stude. Udregningen herunder viser det som tilladelsen kan rumme jf. § 15 i Bekendtgørelse om godkendelse og tilladelse m.v. af husdyrbrug nr. 2256 af 29/12/2020.

6 Småkalve 0-6 mdr. videreføres uændret til ansøgte produktion.

Ændringen består i at 30 ammekøer over 600 kg, 15 tyrekalve 0-6 mdr., 15 ungtyre 6 mdr.- slagting, 24 kvier og stude 6-27 mdr. ændres til: 25 kvier og stude 6-24 mdr. og 80 kvier og stude 6-20 mdr. svarende til 35,48 DE. Her øges antal DE ikke.

Indtast husdyrarter, antal og eventuelt produktionsniveau									
Tilpas til skærmstørrelsen		Antal	Enhed	Indgang	Afgang	Enhed		Dyr pr. DE	Antal DE
Opdræt, tunq race, 6-28 mdr.	-	80	Årsdyr	6	20	Måneder	Nom	3,02	26,53
Småkalve, kvier og stude, 0-6 mdr. st. race	-	6	Årsdyr	0	6	Måneder	Nom	4,90	1,22
Opdræt, tunq race, 6-28 mdr.	-	25	Årsdyr	6	24	Måneder	Nom	2,80	8,92
- Inqen -	-	0					Nom		
- Inqen -	-	0					Nom		
- Inqen -	-						Nom		
- Inqen -	-						Nom		
- Inqen -	-						Nom		
- Inqen -	-						Nom		

Antal dyreenheder	Antal dyreenheder	Harmoni- og arealkrav	Antal dyreenheder, egen besætning	Maksimal antal DE/ha**)	Konsekvens:			Areal krav, ha
					Nødvendig ekstra harmoniareal, ha	Eller minimum overført antal DE	Max. modtaget gødning, DE	
Kvæg	36,7	Efter 1. august 2006 ^{*)}	36,7	1,70	21,6	36,7	0,0	5,4
Svin	0,0							
Fjerkræ	0,0							
Får, geder og hjorte	0,0							
Pelsdyr	0,0							
Andet	0,0							
I alt	36,7							

*) Areal krav gælder dog fra 2. december 2006
**) For egenproduceret husdyrgødning på egen bedrift. For modtaget husdyrgødning regnes 1,4 DE/ha

Med venlig hilsen

Nina Laudal Jensen
Miljørådgiver
SAGRO, Herning