



Hjørring Kommune



Tillæg til miljøgodkendelse af kvægbruget på Ålborgvej 841, Vrå

*Udvidelse af malkekvægsproduktionen
fra 390,18 DE til 444,76 DE*

§ 12

Lov nr. 1572 af 20.
december 2006 om
miljøgodkendelse mv.
af husdyrbrug



Dato for gyldighed

1. september 2014

Teknik og Miljø
Springvandspladsen 5
9800 Hjørring
Telefon 72 33 67 30
teknik-miljoe@hjoerring.dk
www.hjoerring.dk

Indholdsfortegnelse

1. Miljøgodkendelsens omfang.....	3
1.1. Resumé.....	3
1.2. Offentlighed.....	4
1.3. Klagevejledning m.v.	4
1.4. Gyldighed.....	4
1.5. Meddelelsespligt.....	4
1.6. Revurdering af tillægget til miljøgodkendelse.....	5
1.7. Tillæggets indhold og vurderinger.....	5
2. Husdyrbrugets beliggenhed og planmæssige forhold	5
2.1. Nye og eksisterende anlæg på ejendommen.....	5
2.2. Anlæggets beliggenhed i forhold til fredninger, bygge- og beskyttelseslinjer mv.	6
2.3. Placering i landskabet	6
3. Husdyrholdet og produktionsforhold	7
3.1. Husdyrholdet og staldanlæg	7
3.2. Fodring.....	8
4. Øvrige produktionsforhold	9
4.1. Driftsforstyrrelser eller uheld.....	9
5. Gødningsproduktion og –håndtering.....	9
5.1. Gødningstyper og mængder.....	9
5.2. Flydende husdyrgødning	9
5.3. Fastgødning inkl. dybstrøelse.....	11
6. Gener fra husdyrbrugets anlæg	11
6.1. Lugt.....	11
7. Bedriftens påvirkninger af natur og miljø.....	12
7.1. Ammoniakfordampning og naturområder.....	12
7.2. Udbringningsarealer	14
7.3. Fjord og hav	15
7.4. Grundvand.....	16
8. Egenkontrol, management samt alternativer løsninger.....	17
8.1. Management og egenkontrol	17
8.2. Alternative løsninger.....	17
9. Bilag	19
Bilag 1. Miljøteknisk redegørelse (fra ansøger).....	19
Bilag 2. Anlægstegning med nr. på bygningsafsnit og lagre.....	21
Bilag 3. Oversigtskort fra beredskabsplanen.....	22
Bilag 4. Detaljeret vurdering af påvirkninger af naturområder	23
Bilag 5. Detaljeret vurdering af påvirkning af fjord og hav	30
Bilag 6. Notat om Standardsædskifter og referencesædskifter	32

1. MILJØGODKENDELSENS OMFANG

1.1. Resumé

Morten Hansen, Højgård, Ålborgvej 841, 9760 Vrå har ansøgt om et tillæg til miljøgodkendelse af 14.08.2008 for udvidelse af malkekvægsproduktionen fra 390,18 DE til 444,76 DE¹. Udvidelsen sker i eksisterende bygninger og der opføres en ny gyllebeholder på 3.000 m² i stedet for en mindre, gammel beholder, der nedrives.

Den ansøgte ejendom har CVR nr. 30227638. Virksomheden skal placeres, indrettes og drives i overensstemmelse med de oplysninger, der fremgår af den vedlagte miljøtekniske beskrivelse bilag 1, og tillæggets vilkår.

Tillægget omfatter, at en del af kviepladserne ændres til køer, og der ansøges om etablering af velfærdsafdeling til køer samt nogle nye sengebåse til opdræt i en allerede godkendt tilbygning til opdrætsstalden. Derudover omfatter tillægget en ny gyllebeholder på 3.000 m³, der erstatter en lille, eksisterende gyllebeholder vest for staldanlægget. Ansøgningen indeholder endvidere flere arealer, end den oprindelige godkendelse af 14.08.2008.

Ansøgningen om tillæg til miljøgodkendelse er indsendt til Hjørring Kommune gennem Miljøstyrelsens elektroniske ansøgningssystem første gang den 12.02.2014.

Hjørring Kommune har vurderet, at der kan meddeles godkendelse af den ansøgte ændring og udvidelse i henhold til de gældende regler². Tillægget til miljøgodkendelsen er baseret på oplysningerne i ansøgningen samt efterfølgende beregninger og betinget af følgende **vilkår**:

- Gyldighed (*vilkår 1.4.1.*)
- Etablering af skrabere på spalter i stalden (*vilkår 3.1.1.*)
- Husdyrholdets sammensætning (*vilkår 3.1.2.*)
- Andelen af græs i den totale foderration (*vilkår 3.2.1.*)
- Anvendelse af gyllevogn med påmonteret pumpe (*vilkår 5.2.1.*)
- Sædskifte med et maksimalt udvaskningsindeks (*vilkår 7.4.1.*)

Nogle af vilkårene i dette tillæg til miljøgodkendelse kræver registreringer på bedriften og dokumentation. En samlet oversigt over krav til egne registreringer og dokumentation er gengivet her

- Til dokumentation for at vilkår vedr. besætningens produktionsniveauer er overholdt, skal gødningsregnskabet for seneste planperiode kunne forevises.
- Hvis Kommunen på tilsyn forlanger det, skal eventuelle afvigende værdier i gødningsregnskabet i forhold til standardværdier kunne dokumenteres ved fx effektivitets-/produktionskontrol, foderkontrol, ajourførte foderplaner, og afregninger fra mejeri eller lignende.
- Til dokumentation for, at vilkår vedr. sædskifter er overholdt skal opbevares: gødningsregnskaber og ansøgninger om støtte efter enkeltbetalingsordningen m.v..
- Den ovennævnte dokumentation skal have en sådan form, at den tydeligt kan vise, at vilkårene i godkendelsen er overholdt – uanset driftsmæssig sammenhæng med andre produktionsanlæg.

¹ De angivne DE er opgivet i henhold til Husdyrgødningsbekendtgørelsen nr. 1695 af 19.12.2009 med efterfølgende ændringer.

² Lov nr. 1572 af 20. december 2006 om miljøgodkendelse mv. af husdyrbrug – i resten af teksten blot kaldet "husdyrgodkendelsesloven" samt Lov om miljøbeskyttelse jf. lovbekendtgørelse nr. 1757 af 22. december 2006.

Den nævnte dokumentation skal opbevares i mindst 5 år. Kommunen skal ved tilsyn og kontrol have adgang til al den nævnte dokumentation.

Det skal understreges, at regler i gældende love, bekendtgørelser og kommunale regulativer altid skal overholdes. Også hvis disse er eller senere bliver skrappere end vilkårene i denne miljøgodkendelse.

1.2. Offentlighed

Orientering om udkast til miljøgodkendelse blev den 29.07.2014 udsendt til høring hos naboer og andre beboere indenfor en beregnet konsekvenszone, samt skønnede parter i sagen, ansøger selv og en række organisationer og private personer, der har anmodet herom. Der var frist til afgivelse af bemærkninger på 3 uger.

Der indkom ingen bemærkninger til ansøgningen.

1.3. Klagevejledning m.v.

Ansøger selv kan påklage kommunens afgørelse – dvs. denne miljøgodkendelse - indtil 4 uger efter offentliggørelsen. Det samme kan enhver, der har en væsentlig, individuel interesse i sagen samt en række foreninger og organisationer m.v.

En klage skal være skriftlig og skal være modtaget i Hjørring Kommune senest den 29.09.2014 inden kontortids ophør. En klage indsendes via e-mail: teamerhverv@hjoerring.dk eller til adressen: Hjørring Kommune, Springvandspladsen 5, 9800 Hjørring. Eventuelle klager vil blive videresendt af Hjørring Kommune til Natur- og Miljøklagenævnet.

Natur- og Miljøklagenævnet opkræver gebyr for behandling af en klage. Nærmere oplysninger om gebyrreglerne kan findes på Natur- og Miljøklagenævnets hjemmeside.

Godkendelsen kan godt udnyttes, selvom der klages over den, med mindre Natur- og Miljøklagenævnet bestemmer andet, og under forudsætning af at andre nødvendige tilladelser er indhentet. Det skal bemærkes, at Natur- og Miljøklagenævnet ved sin behandling kan ændre eller ophæve en godkendelse. Udnyttes en godkendelse, der er klaget over, sker det derfor for egen regning og risiko.

Kommunens afgørelse kan også indbringes for domstolene. En retssag skal være anlagt inden 6 måneder fra den dag, afgørelsen er offentliggjort.

1.4. Gyldighed

Vilkår:

1.4.1. Tillægget til godkendelse bortfalder, hvis ikke bygge- og anlægsarbejder er igangsat inden 2 år fra denne afgørelse er meddelt.

Godkendelsen til udvidelse af dyreholdet følger kontinuitetsprincippet jf. § 33 stk. 3 i husdyrbrugsloven regnet fra afslutning af bygge- og anlægsarbejdet.

1.5. Meddelelsespligt

Udskiftning af arealerne omfattet af dette tillæg til godkendelse skal altid forud anmeldes til kommunen. Dette skal ske senest den 1. august forud for det kommende dyrkningsår³.

Anmeldelsen vurderes herefter af kommunen. Udskiftning af arealer inden for samme kategori (ejede/forpagtede og tredjemands arealer) kan ske uden en ny godkendelse såfremt kommunen vurderer, at de nye arealer ikke er mere sårbare³.

³ jf. Bekendtgørelse om tilladelse og godkendelse m.v. af husdyrbrug.

1.6. Revurdering af tillægget til miljøgodkendelse

Virksomhedens tillæg til miljøgodkendelse skal regelmæssigt og mindst hvert 10. år tages op til revurdering³. Den første regelmæssige vurdering skal dog foretages, når der er forløbet 8 år.

1.7. Tillæggets indhold og vurderinger

I de følgende kapitler gives en detaljeret beskrivelse af den ansøgte produktion og kommunens vurderinger af de mulige effekter på det omgivende miljø og naturen.

Hvis kommunen har fastsat vilkår, vil de være beskrevet detaljeret i begyndelsen af det kapitel eller afsnit, de vedrører. Det vil ofte være sådan, at ansøger skal kunne dokumentere overfor kommunen, at et vilkår er opfyldt. Eventuelle krav til dokumentation er samlet og gengivet i vilkårene på side 3.

Gennem Husdyrloven pålægges den enkelte landmand at redegøre for brugen af BAT - bedst tilgængelig teknologi.

BAT er berørt i flere af de følgende afsnit, og der er evt. formuleret vilkår i relation til EUDirektivets krav herom.

Selvom der ikke er lavet et specifikt BAT notat (BREF-dokument) inden for kvægdrift, er det Hjørring kommunes opfattelse, at mange af BAT-elementerne fra BREF for svin og fjerkræ er generelle og derfor kan overføres til kvægbrug.

2. HUSDYRBRUGETS BELIGGENHED OG PLANMÆSSIGE FORHOLD

2.1. Nye og eksisterende anlæg på ejendommen

Den ansøgte udvidelse finder sted i de eksisterende stalde. Der er søgt om opførelse af ny gyllebeholder på 3.000 m³.

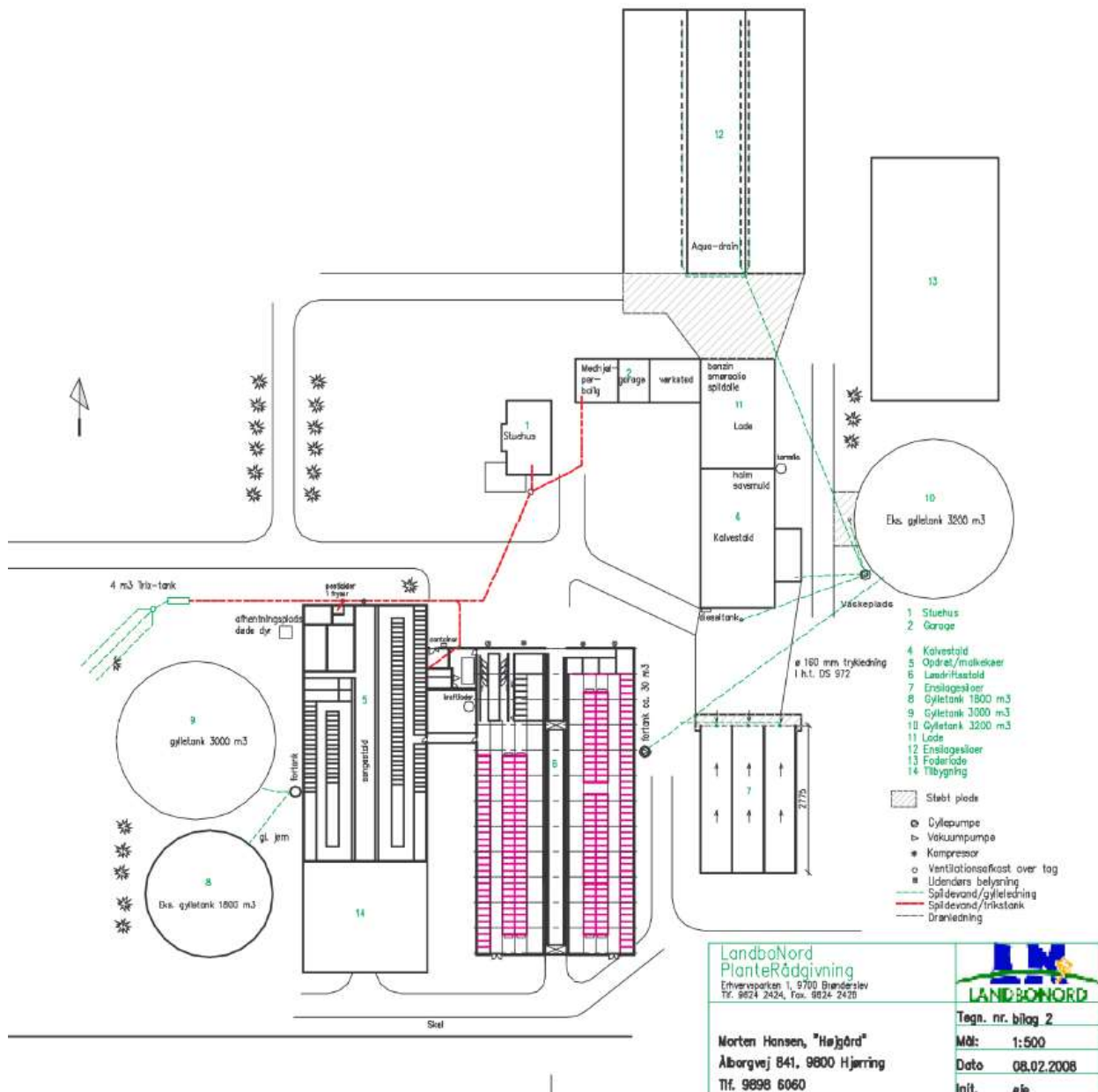

2.2. Anlæggets beliggenhed i forhold til fredninger, bygge- og beskyttelseslinjer mv.

Gyllebeholderen ligger udenfor fredninger, strand- klit-, sø-, å- og fortidsmindebeskyttelseslinjer og udenfor skov-, vej- og kirkebyggelinjer.

Kommunen har konstateret at alle afstandskrav til vandforsyning, vej og naboskel mv. i henhold til § 8 i Lov om miljøgodkendelse mv. af husdyrbrug, er overholdt.

2.3. Placering i landskabet

Der er ingen specielle udpegninger (værdifuldt kulturmiljø, særligt bevaringsværdigt landskab mm.) i området, hvor husdyrbruget er placeret.

Kommunen vurderer, at det samlede bygningsanlæg vil fremstå som en driftsmæssig enhed, der ikke vil ændre væsentligt på oplevelsen af landskabet.

3. HUSDYRHOLDET OG PRODUKTIONSFORHOLD

3.1. Husdyrholdet og staldanlæg

Vilkår:

- 3.1.1. Der skal etableres skrabeanlæg og foretages effektiv skrabning af spalterne i staldafs-nit 5,6 og 14 (jf. anlægstegning afsnit 2.1.)
- 3.1.2. Husdyrholdet skal være sammensat og staldindretning m.v. skal være i overensstem-melse med oversigten nedenfor:

Dyrehold og staldtype	Staldaf-snit nr.	Vægt-/alders-grænser	Antal årsdyr	DE	Antal mdr. på græs pr år - indenfor udbring-ningsarealet	Antal mdr. på græs pr år - udenfor udbring-ningsarealet
Årskøer, tung race. Sen-gestald m. spalter (kanal, bagkul eller ringkanal)	5, 6		260	351,35		
Åropdræt, tung race. Sen-gestald m. spaltegulv (ka-nal, bagkul eller ringka-nal)	5, 6	6 – 24 mdr.	50	23,73	1	5
Årsopdræt, tung race. Dybstrøelse, hele arealet	4	0 – 6 mdr.	60	16,22		
Tyrekalv, tung race, Dybstrøelse, hele arealet	4	40 – 60 kg	110	1,44		
Åropdræt, tung race. Sen-gestald m. spaltegulv (ka-nal, bagkul eller ringka-nal)	14	6 – 27 mdr.	50	25,00		
Årskøer, tung race, Dybstrøelse, lang æde-plads med spalter (kanal, bagkul eller ringkanal)	14		20	27,03		
Dyreenheder i alt				444,76		

Almindelige sæsonudsving i husdyrproduktionen samt tilpasninger pga. sanering og lignende accepteres. Tilpasninger, f.eks. som følge af ændrede vægtgrænser indenfor samme dyregrup-pe, accepteres også, så længe det samlede antal DE ikke overskrides.

Kommunen vurderer endvidere med udgangspunkt i Miljøstyrelsens "Notat⁴ vedr. ammoniak-emission krav i malkestalde", at ansøger kan vælge en anden gulvløsning, end den der er op-lyst, uden krav om tillæg eller ny godkendelse. Det er dog en betingelse at der ændres til en af de 8 gulvløsninger, der fremgår af notatet, og som har et emissionsniveau på $\leq 4\%$.

Kommunens vurdering i forhold til BAT

Det skal bemærkes, at alle eksisterende staldafs-nit indgår i projektet og dermed i den nede-nstående vurdering. Kommunen vurderer dermed, at der samlet set, for både de eksisterende og

⁴http://www.mst.dk/NR/rdonlyres/DEA89A7C-6449-44C8-AA2B-CECA867753D7/0/Notat_DK_MST_Glatte_Gulve1.pdf

nye staldafsnit, ikke er behov for at stille vilkår om yderligere BAT- tiltag frem til næste revurdering. I vurderingen er indgået hensyn til de eksisterende stalde alder og stalddesystemer samt en afvejning af forholdet mellem miljøeffekt og omkostninger.

Som udgangspunkt finder kommunen, at BAT-niveau for ammoniakfordampning skal svare til en beregning foretaget ud fra Miljøstyrelsens vejledende emissionsgrænseværdier opnåelige ved anvendelse af bedste tilgængelige teknik (BAT).

Kommunen har beregnet BAT-niveau for produktionen således:

260 malkekøer i eksisterende stalde	260 x 9,8	2.548	kg N/år
50 kvier i eksisterende stalde	(50 x 5,08)/2*	127	kg N/år
50 kvier i ny stald	50 x 3,99	200	kg N/år
20 malkekøer i dybstrøelsesstald m ædeplads	20 x 8,95	179	kg N/år
110 tyrekalve i kalvehytter		9	kg N/år
60 småkalve i kalvehytter	60 x 1,88	<u>121</u>	<u>kg N/år</u>
Den samlede emission fra anlæg må maksimalt være		3.184	kg N/år

* Korrigeret for udegående dyr i 6 mdr.

Ifølge den indsendte ansøgning er der en emission fra produktionen på 3.244 kg N/år. Ammoniakemissionen fra det ansøgte projekt overskrider dermed som udgangspunkt den vejledende emissionsgrænseværdi. Kommunen vurderer dog, at overskridelsen må betragtes som ubetydelig, og der er derfor ikke grundlag for at fastslå, at husdyrbruget skal begrænse ammoniakemissionen yderligere ved anvendelse af BAT (jf. Natur og Miljøklagenævnsafgørelse NMK-132-00117).

3.2. Fodring

Vilkår:

3.2.1. Den totale foderration skal bestå af minimum 25 % græs i gennemsnit på årsbasis. Dokumentation for opfyldelse af dette vilkår skal fremgå af foderplaner eller 1-dags foderkontroller.

Hvis den totale foderration består af minimum 25 % græs i gennemsnit over året, skal anlægget kun opfylde krav om en generel reduktion af ammoniakfordampningen på 15 %⁵. Ansøger har afkrydset dette tiltag i ansøgningen.

Der anvendes tidssvarende foderplanlægning og udfodringsteknikker, der er med til at begrænse spild og tab af næringsstoffer til miljøet. Kommunen vurderer, at der med de nuværende og planlagte tiltag til opbevaring og håndtering af foder ikke sker en væsentlig øget påvirkning af omgivelserne.

Med henblik på at reducere dyrenes N-udskillelse er det ifølge BREF-dokumentet (2003) BAT at tilpasse foderet til dyrenes behov i de forskellige produktionsfaser (fasefodring), at optimere foderet på baggrund af fordøjelige/disponible næringsstoffer samt at tilsætte foderet aminosyrer. Derudover nævnes det at visse fodertilsetninger, herunder enzymer, kan forøge fodereffektiviteten. Tilsvarende er det med henblik på at reducere dyrenes fosforudskillelse BAT at anvende fasefodring med højtfordøjelige uorganiske foderfosfater og/eller fytase.

Det er vigtigt at være opmærksom på, at BREF-dokumentet alene omhandler svin og fjerkræ og ikke kvæg. Idet koen er en drøvtygger, kan de forhold der er nævnt i BREF-dokumentet ikke ukritisk overføres til en kvægproduktion. Således er det f.eks. ikke muligt at anvende fytase eller syntetiske aminosyrer. I de senere år har der imidlertid været øget forsknings- og rådgivningsmæssig fokus på fosfor og fordringsnormen for fosfor er reduceret. Gennem foderplanlægningen er der ligeledes fokus på indholdet af såvel fosfor som protein i foderblandingen.

⁵ Se vejledningen til Lov om miljøgodkendelse m.v. af husdyrbrug.

Kommunens vurdering i forhold til BAT

Sammenholdes ansøgers valg af fodringsteknik med BREF-dokumentet, vurderer kommunen, at det ansøgte projekt lever op til BAT.

4. ØVRIGE PRODUKTIONSFORHOLD**4.1. Driftsforstyrrelser eller uheld**

Der er udarbejdet en beredskabsplan for bedriften, der beskriver hvordan medarbejdere og ejer skal handle i tilfælde af brand, overløb af gylle, kemikalie- og oliespild samt strømsvigt m.v. En revideret beredskabsplan var vedhæftet ansøgningen om tillæg til miljøgodkendelse.

I bilag 3 ses kort over ejendommen med placering af pulverslukkere, nærmeste telefon, brandhaner mm.

Kommunen har vurderet beredskabsplanen og finder, at det ikke er nødvendigt at stille yderligere vilkår.

5. GØDNINGSPRODUKTION OG –HÅNDBTERING**5.1. Gødningstyper og mængder**

Den producerede husdyrgødning på ejendommen er kvæggylle og dybstrøelse. Der produceres i alt på ejendommen 8.363 tons gylle pr. år og 368 tons dybstrøelse pr. år svarende til hhv. 399,02 og 33,87 DE. Ejendommen drives imidlertid sammen med en anden ejendom under det samme CVR-nummer (virksomhedsnummer). Husdyrgodkendelsesloven kræver da, at alle arealer under CVR-nummeret skal omfattes af miljøgodkendelsen. Dette kræver, at den samlede mængde af produceret husdyrgødning gøres op og indgår i ansøgningssystemets beregninger af udbringningsarealernes belastning med kvælstof og fosfor. Den anden ejendom, der drives sammen med Ålborgvej 841 er Guldagervej 276.

Nedenfor ses en oversigt over den samlede produktion, tilførsel og afsætning af DE på ejendommen.

I de følgende afsnit redegøres nærmere for de enkelte gødningstyper og deres håndtering.

Gødningstype	DE
Kvæggylle produceret på Ålborgvej 841	399,02
Dybstrøelse produceret på Ålborgvej 841	33,87
Dybstrøelse produceret på Guldagervej 276	50,00
Kvæggylle afsat til landbruget Ålborgvej 523	-7,00
Kvæggylle afsat til landbruget Guldagervej 210	-49,00
Kvæggylle afsat til landbruget Bjerregårdsvej 15	-29,78
Afsat ved græsning	1,97
I alt (til udspreddning på ejede og forpagtede arealer)	399,08

5.2. Flydende husdyrgødning

Vilkår:

5.2.1. Der skal anvendes gyllevogne med påmonteret pumpe og returløb, således at spild af flydende husdyrgødning undgås. Alternativt kan der ved hver gylletank, hvor der sker

påfyldning af gyllevogn, anlægges en læsseplads, således at spild kan opsamles. Pladsen skal etableres i henhold til Landbrugets Byggeblad for "læsseplads for gyllevogne", nr. 103.11-2. Afløbet/pumpebrønden skal dimensioneres således, at også et større spild kan opsamles. Pladsen skal være etableret senest ½ år efter godkendelsesdato.

Ifølge den indsendte kapacitetserklæring er den årlige produktion af flydende gødning er 8.363 m³. Denne mængde inkluderer rengøringsvand og drikkevandsspild fra staldene samt direkte nedbør til beholderne.

Ifølge ansøgningsmaterialet er der en samlet opbevaringskapacitet for ejendommen på 8.000 m³, hvilket svarer til 11,5 måneders opbevaring. Der findes 3 gyllebeholdere på ejendommen, når den nye, ansøgte beholder er opført.

Opbevaringsanlæg	Beholder Nr.	Byggeår	Kapacitet (m ³)	Overdækning	Pumpe-System
Spæncom gyllebeholder	8	1991	1.800	Flydelag	Fast anlæg
Ny gyllebeholder	9	-	3.000	Flydelag	Ikke fast
Spæncom gyllebeholder	10	1998	3.200	Flydelag	Fast anlæg
I alt			8.000		

Gyllebeholdernes placering fremkort af oversigtstegningen i bilag 2.

Alle tanke opfylder Husdyrgødningsbekendtgørelsens skærpede krav (pr. 15.08.2008) til pumper etc. Der udføres 10 års-beholderkontrol af godkendt firma. Tankene tømmes normalt 1 gang årligt med henblik på inspektion.

Jf. BREF er det BAT at opbevare gylle i en stabil beholder, der kan modstå mekaniske, termiske og kemiske påvirkninger. Beholderens bund og vægge skal være tætte og korrosionsbeskyttede. Beholderens skal tømmes jævnlige af hensyn til eftersyn og vedligeholdelse – normalt 1 gang årligt. Der omrøres kun i gyllen umiddelbart før tømning af beholderen. Det er endvidere BAT at overdække beholderen med fast låg eller med et naturligt flydelag eller et flydelag, der etableres med snittet halm eller tilsvarende.

Ligeledes ifølge BREF kan det være BAT at behandle husdyrgødning på bedriften med visse betingelser. Disse betingelser vedrører landbrugsareal til rådighed, overskud af eller efterspørgsel på lokale næringsstoffer, teknisk assistance, marketingsmuligheder for grøn energi samt lokale regler. Er der f.eks. et overskud af næringsstoffer i området, men tilstrækkelig areal til at udbringe husdyrgødningen, kan det være BAT at foretage separation af husdyrgødningen.

Indhold af fosfor i husdyrgødningen

For husdyrbrug med konventionel produktion af malkekvæg, skriver Miljøstyrelsen bl.a. i vejledning om emissionsgrænseværdier opnåelige ved anvendelse af den bedste tilgængelige teknik (BAT) om fosfor:

Ved udbringning af husdyrgødning svarende til harmonikravet for kvælstof vil fosfortilførslen til udbringningsarealerne for flere husdyrtyper overstige afgrødernes behov, som ligger på 20-25 kg P/ha. Ved en fortsat ophobning af fosfor i landbrugsjorden er der risiko for, at fosforbidraget fra landbrugsjorden til vandmiljøet kan øges.

De teknikker og teknologier, der er rettet mod at reducere tilførslen af fosfor til udbringningsarealerne omfatter enten fodringsteknikker, der mindsker husdyrgødningens indhold af fosfor, eller

separeringsteknikker, der medfører, at den mest fosforholdige del af husdyrgødningen kan afsættes til udbringning på andre arealer eller til forbrænding eller afgangning i biogasanlæg.

For så vidt angår optimering af fosforudnyttelsen ved fodring af malkekvæg, vil mange fodermidler i praksis have et fosforindhold, som overstiger koens fysiologiske behov uden brug af mineralsk fosfor. Fodermidlernes naturligt høje indhold af fosfor vil derfor i mange tilfælde begrænse muligheden for at optimere fosfortildelingen i praksis. Adgang til foderanalyser for fosfor kunne i praksis give mulighed for at planlægge tildelingen af fosfor mere præcist, men manglende viden om fordøjeligheden af foderets fosforindhold betyder, at der fortsat skal være en sikkerhedsmargen i fodringsnormerne og fodringsplanlægningen, som tager hensyn hertil.

Hjørring Kommune er enig med Miljøstyrelsen, der i vejledningen vurderer, at der på nuværende tidspunkt ikke findes tilgængelige teknikker eller teknologier, der kan anvendes til at fastlægge emissionsgrænseværdier for fosforudledningen fra malkekvægsbesætninger.

Kommunens vurdering i forhold til BAT

Sammenholdes ansøgers foranstaltninger vedr. opbevaring og behandling af husdyrgødning med BREF-dokumentet, vurderer kommunen, at det ansøgte projekt lever op til BAT. I forhold til indhold af fosfor i husdyrgødningen vurderes ligeledes, at projektet lever op krav om BAT.

5.3. Fastgødning inkl. dybstrøelse

Ansøger oplyser, at idet der ingen møddingsplads er på ejendommen, lægges dybstrøelsen fra småkalvestalden i en tom plansilo, eller i perioder, hvor plansiloerne er fyldt, anvendes til flydelag i gylletankene.

6. GENER FRA HUSDYRBRUGETS ANLÆG

6.1. Lugt

Miljøstyrelsens ansøgningssystem har beregnet hvilke afstande, der mindst skal være fra stalene til forskellige beboelsestyper, se tabellen nedenfor. Her ses også de målte afstande til den nærmeste beboelse indenfor hver type.

Områdetype	Lovens krav: minimum afstand (m) - Geneafstanden	Aktuelle afstande (m)
Byzone / Sommerhusområde	289	1.800
Samlet bebyggelse	196	1.700
Enkelt bolig	88	4.30

Lugtgenerafstandene er beregnet for fuld besætning. Alle eksisterende og nye stalde indgår i beregningen.



Afstanden til nærmeste nabo

Som det ses af tabellen ovenfor, overholder den ansøgte produktion lovens minimumkrav til lugtgeneafstande til de forskellige typer af beboelser i området.

Da gylleopbevaring primært foregår i ejendommens gylletanke, forventer kommunen kun lugtbi-
drag fra ejendommens gylletanke ved omrøring og udkørsel.

Kommunen forventer ikke væsentlige lugtgener fra produktionens foderanlæg. Der vil være en emission af lugt fra staldventilationen. Lugtgenerne fra staldventilationen kan begrænses ved hyppig og grundig rengøring af staldafsnittene og udstyr.

Lugt fra stalde vil dog altid i en vis udstrækning afhænge af landmandens indsats vedr. rengøring og staldhygiejne.

7. BEDRIFTENS PÅVIRKNINGER AF NATUR OG MILJØ

7.1. Ammoniakfordampning og naturområder

Beregninger af bedriftens fordampning af ammoniak er foretaget automatisk i Miljøstyrelsens ansøgningssystem. Beregningerne bygger på det ansøgte projekt og de vilkår, der fremgår af de foregående afsnit.

Ifølge husdyrmiljøloven er det et krav, at der skal ske en reduktion af ammoniakfordampningen på 15 % for de stalde, hvor indretningen ændres og for nye stalde – i forhold til et fastlagt reference-staldsystem. Beregningerne viser, at dette krav er opfyldt.

Kommunens vurdering af udvidelsens påvirkning af naturen, herunder beregninger af ammoniakafsætning, omfatter hele husdyrbruget, dvs. både eksisterende og nye anlæg. Kommunens vurdering af påvirkningen med ammoniak skal tage udgangspunkt i driften fra før husdyrbruget udvidede første gang efter 1. januar 2007. I 2008 blev der givet godkendelse til udvidelse af

husdyrbruget, vurderingen af påvirkningen med ammoniak tager således udgangspunkt i nudriften fra før udvidelsen i 2008⁶.

Den samlede fordampning af ammoniak fra stald og lager er beregnet til 2.129 kg N/år i nudrift og 3.244 kg N/år i ansøgt drift. Udvidelsen af husdyrbruget medfører således en øget fordampning af ammoniak fra stalde og lagre på 1.115 kg N/år.

I nærheden af husdyrbruget er der ingen Natura 2000 områder (kategori 1-natur), eller naturområder omfattet af § 7 i Lov om miljøgodkendelse m.v. af husdyrbrug (kategori 2-natur) men flere mindre overdrev, heder og moser beskyttede efter § 3 i Naturbeskyttelsesloven, samt ammoniakfølsom skov (kategori 3-natur).

Den forøgede belastning af ammoniak fra stald og lager i 3 udvalgte naturpunkter (Fig. 1) er beregnet til 0,0 – 0,4 kg N/ha per år. Den samlede belastning af ammoniak fra stald og lager i nærmeste Natura 2000 og § 7 område er beregnet til 0,0 kg N/ha per år.

Kommunen vurderer, at udvidelsen:

- vil have en neutral effekt på naturen i Natura 2000 områder (kategori 1-natur)
- ikke vil påvirke naturarealer beskyttet efter husdyrgodkendelseslovens § 7 (kategori 2-natur) eller heder, moser, overdrev og skove (kategori 3-natur).
- vil have en neutral effekt på yngle-/rasteområder for arter beskyttede efter EF-habitatdirektivet bilag IV
- vil have en neutral effekt på beskyttet natur, som støder op til ejendommens udbringingsarealer

Kommunen vurderer samlet, at den projekterede udvidelse kan gennemføres uden negative konsekvenser for den omgivende natur.



Figur 1. Husdyrbrugets beliggenhed i forhold til naturpunkt 1 og 2 (lilla stjerne).

Kommunens detaljerede vurdering af naturforholdene ses i bilag 4.

⁶ Jf. § 26 i Husdyrgodkendelsesloven

7.2. Udbringingsarealer

Til bedriften hører 173,64 ha ejede og forpagtede udbringingsarealer. Arealerne er ifølge ansøger fratrukket eventuelle randzoner. De ejede og forpagtede arealerne modtager gylle med 2,3 DE/ha. I ejendommens godkendelse af 14.08.2008 indgik mange af de samme arealer, men med dette tillæg øges dyretrykket fra 1,7 DE/ha til 2,3 DE/ha, dermed vurderes alle ejede og forpagtede arealer igen.

Der indgår samtidig 82,59 ha udspretningsarealer, der er aftalearealer med tredjemand. Hovedparten af arealerne blev vurderet i forbindelsen med godkendelsen i 2008, og da dyretrykket på disse arealer ikke ændres, vurderes de ikke igen. Der er dog kommet 3,29 ha nye aftalearealer beliggende ved Hæstrup Mølleby mellem Ålborgvej og Rønovholmvej. Disse vurderes her. Ifølge husdyrlovens § 16 stk. 2 kan aftalearealer ikke indgå i en miljøgodkendelse, hvis det vurderes, at afsætning af husdyrgødning på disse vil kunne påvirke miljøet væsentligt. Der kan nemlig ikke stilles de nødvendige vilkår til driften af arealerne i miljøgodkendelsen, fordi arealerne ejes af en anden person. Sådanne arealer skal i stedet have en særskilt §16-godkendelse, som ejeren af arealet skal anmode om.

Kommunen har vurderet, aftalearealerne separat. Kommunens vurdering er, at aftalearealernes påvirkning på omgivelserne, herunder udvaskningen til Skagerrak (se vurderingen i afsnit 7.3 Fjord og Hav) ikke vil påvirke miljøet væsentligt. Der er således ikke behov for at stille vilkår til driften af aftalearealerne, og kommunen har vurderet, at de kan indgå i miljøgodkendelse uden at der udarbejdes en særskilt § 16 areal-godkendelse jf. husdyrloven.

Nedenstående oversigt viser hvor mange ha, der er placeret i forskellige typer følsomme områder.

	I alt, ha	I Nitratfølsomme indvindingsområde, ha
Ejede og forpagtede arealer	174,43	102,90
Aftalearealer, der vurderes her	3,29	0

De mulige konsekvenser for de berørte følsomme områder er nærmere beskrevet og vurderet i de følgende afsnit.

Al gylle udbringes efter reglerne i husdyrgødningsbekendtgørelsen og i henhold til Plantedirektoratets normer for tilførsel af næringsstoffer til afgrøderne. Gyllen udbringes med slæbeslanger samt ved nedfældning. Der udarbejdes mark- og gødningsplan og der tages analyser af gyllen. Der udbringes ikke husdyrgødning på vandmættede, snedækkede, frosne eller oversvømmede arealer.

Jf. BREF er det med henblik på at reducere tabet af næringsstoffer til omgivelserne BAT at afbalancere tilførselen af gødning med afgrødens behov for næringsstoffer. Det er endvidere BAT at reducere risikoen for forurening af omgivelserne ved ikke at tilføre gødning til vandmættede, oversvømmede, frosne eller snedækkede arealer. Endvidere at undlade at tilføre gødning til arealer der skråner, støder direkte op til vandløb samt at udbringe gødning så tæt som muligt på tidspunktet for afgrødens optagelse af næringsstoffer. Det er endvidere BAT at tilrettelægge udbringningen af husdyrgødningen således at risikoen for lugtgener for omgivelserne minimeres.

Kommunens vurdering af BAT i forhold til udbringning af husdyrgødning

Miljøstyrelsen skriver i vejledning om emissionsgrænseværdier opnåelige ved anvendelse af den bedste tilgængelige teknik (BAT) om ammoniakfordampning fra udbringning af husdyrgødning.

De teknikker, der i marken kan reducere ammoniakfordampningen ved udbringning, er rettet mod at begrænse det tidsrum, i hvilket den mineralske del af kvælstofindholdet i gyllen er i kontakt med luften, eller sikrer, at den mineralske del forbliver på opløst form. Konkret omfatter det teknikker, der sørger for, at gyllen hurtigt kommer ned på eller i jorden, eller som giver gyllen en lavere pH-værdi (svovlsyrebehandling).

Hjørring Kommune er enig med Miljøstyrelsen som i vejledningen konkluderer, at gældende lovregulering, herunder allerede gennemførte ændringer af husdyrgodkendelsesbekendtgørelsen, vedrørende udbringning af husdyrgødning er BAT for så vidt angår ammoniakfordampningen i marken.

Kommunen finder derfor at det ansøgte lever op til krav om BAT.

7.3. Fjord og hav

Alle udbringningsarealer i den ansøgte bedrift afvander til Skagerrak. Hjørring Kommune har vurderet det aktuelle projekts mulige påvirkninger af de marine dele af habitatområderne H1 (Skagens Gren og Skagerrak), H203 (Knudegrund) og H202 (Lønstrup Rødgrund).

I udpegningsgrundlagene for de 2 sidstnævnte områder ses ikke at være kvælstof- eller fosforfølsomme arter i det marine vandmiljø. Derimod er det uklart, om der i udpegningsgrundlaget for den marine del af H1 findes næringsstoffølsomme elementer, da Naturstyrelsen ikke har beskrevet grundlaget for udpegningen.

Det fremgår dog af såvel basisanalysen for Skagens Gren som Miljøministeriets forslag til vandplan for Hovedopland 1.1 Nordlige Kattegat og Skagerrak, at miljømålet er "god tilstand". Det fremgår også, at miljømålet ikke er opfyldt i området. Det er derfor kommunens vurdering, at enhver yderligere væsentlig tilførsel af næringsstoffer fra oplandet vil forringe mulighederne for at opnå denne målsætning og bidrage til, at den samlede påvirkning af vandområdet øges, hvormed man bevæger sig i den forkerte retning i forhold til målsætningen.

Kommunen har foretaget en vurdering af projektet i overensstemmelse med habitatdirektivets retningslinjer og Miljøstyrelsens vejledning. Den nærmere vurdering ses i bilag 5. Konklusionen er, at hverken påvirkningen fra det ansøgte projekt i sig selv eller i kumulation med andre planer og projekter vil medføre skadevirkning på det marine miljø i Skagerrak som følge af udledning af kvælstof og fosfor.

7.4. Grundvand

Vilkår:

7.4.1. På bedriften må ikke anvendes et kvægsædskifte, der har et højere udvaskningsindeks end 80, jf. bilag 6.

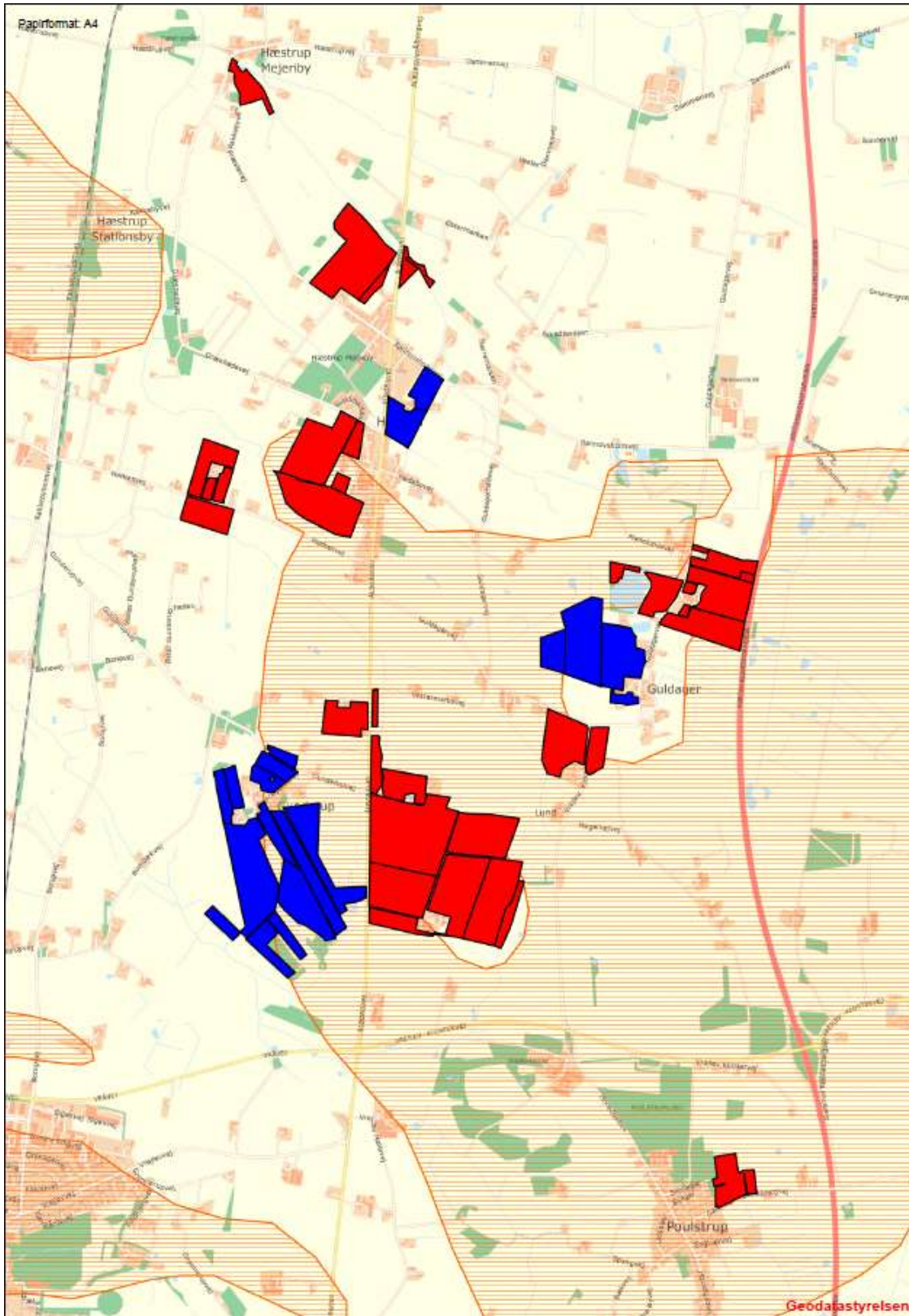

Arealer markeret med rød er ejede/forpagtede, blå er aftalearealer. Nitratfølsomt Indvindingsområde er markeret med rødskravering.

I det alle ejede og forpagtede arealer vurderes i dette tillæg, jf. ovenstående bortfalder vilkår 7.4.1. i husdyrbrugets miljøgodkendelse af 14.08.2008 og erstattes af vilkår 7.4.1. i nærværende tillæg.

102,90 ha af udbringningsarealerne ligger i nitratfølsomt indvindingsområde. Miljøstyrelsens vejledning fastlægger, at "et krav til nitratudvaskning i en godkendelse til husdyrbrug kan skærpes til et krav om en maksimal udvaskning, der svarer til den, der fremkommer ved dyrkning af jorden uden husdyrgødning (den såkaldte planteavlsregel)".

Beregningerne i ansøgningen viser, at udvaskningen af nitrat fra rodzonen er på 63 mg nitrat pr. liter for marker med JB1, 64 mg nitrat pr. liter for marker med JB2 og 50 mg nitrat pr. liter for marker med JB4 og JB6 i ansøgt drift. Tilsvarende beregninger med ren planteavl på samme arealer viser, at udvaskningen af nitrat fra rodzonen er på 73 mg/l på JB1, 74 mg/l på JB2 og 58 mg/l og 56 mg/l på hhv. JB4 og JB6. Udvasningen når jorden tilføres husdyrgødning er således lavere, end hvis jorden drives uden husdyrgødning, og kravet er dermed opfyldt.

8. EGENKONTROL, MANAGEMENT SAMT ALTERNATIVER LØSNINGER

8.1. Management og egenkontrol

Nedenfor ses ansøgers redegørelse for management og egenkontrol. Ansøgers egen redegørelse er gengivet i *kursiv*.

- *Der udarbejdes mark- og gødningsplan i henhold til lovkrav, således at tildelingen af næringsstoffer til afgrøderne optimeres*
- *Kvælstoftilførslen korrigeres årligt i forbindelse med kvælstofprognosen, der offentliggøres omkring 1.april (N-prognosen afhænger af klimaet de enkelte år)*
- *Der er tilknyttet en række fagkonsulenter, der gennemgår bedriften med ejer og medarbejdere efter behov*
- *Der udarbejdes EndagesFoderKontrol (EFK)*
- *Fodersammensætning og fodringsstrategi evalueres og tilpasses løbende, således at nyeste viden anvendes*
- *Der er fast dyrlægeaftale*
- *Der føres sprøjtejournal, medicinjournal og logbog for gylletanke*
- *Gylletanke bliver kontrolleret hvert 10. år af autoriseret kontrollant*
- *Køletanken tæthedsprøves hvert år af et autoriseret kølefirma*
- *Der er lavet beredskabsplan, således at evt. uheld kan stoppes, og konsekvensen for det omgivende miljø begrænses mest muligt*
- *Personalet uddannes løbende gennem kurser og efteruddannelse*
- *Staldafsnittene er tilkøbet alarmanlæg*
- *Ved påfyldning af marksprøjte sikres at der ikke sker overløb*
- *Der er vandforsyning fra lukket system*
- *Der leveres mælk til Arla, og produktionen er dermed omfattet af kvalitetsprogrammet Arlagården, der stiller en række krav til de daglige rutiner på ejendommen.*

Kommunens vurdering i forhold til BAT

I henhold til BREF (2003) er det BAT at uddanne bedriftens personale, at registrere energi- og ressourceforbrug samt forbrug og anvendelse af handels- og husdyrgødning. Endvidere at have procedurer for at sikre ren- og vedligeholdelse af bygninger og inventar, at planlægge gødning af markerne korrekt samt at have nødfremgangsmåde ved evt. uheld.

Det vurderes at ansøgning i forhold til management og egenkontrol lever op til kravet om BAT

8.2. Alternative løsninger

Nedenfor ses ansøgers redegørelse for alternativer og 0-alternativer i forhold til det ansøgte. Ansøgers redegørelse er gengivet i *kursiv*.

0-alternativet. I enhver landbrugsproduktion er der et løbende behov for udvidelse af produktionen. Med stigende omkostninger inden for de fleste områder, skal der produceres stadig mere

for at overleve økonomisk. Derfor vil det være uundgåeligt at produktionen løbende skal udvides. Derudover er der bedre muligheder for at tiltrække og fastholde udefra kommende arbejdskraft med en større produktion i nye og arbejdsvenlige produktionsanlæg.

9. BILAG

Bilag 1. Miljøteknisk redegørelse (fra ansøger)

A. Spildevand						
Spildevandstype	Årlig mængde, ca. m ³		Opsamling / bortskaffelse			
	Nudrift	Ansøgt	Nudrift	Ansøgt		
Sanitært spildevand (drift)	170 m ³	170 m ³	Trix-tank	Trix-tank		
Vaskeplads						
Tagvand fra stalde	2714 m ³	2714 m ³	Til overflade	Til overflade		
Malkestald/mælkerum	713 m ³	868 m ³				
Ensilagepladser	1.530 m ³	1.530 m ³	Udbringes			
Bemærkninger: Der er indregnet 3.100 l rengøringsvand og drikkevandsspild pr. ko i gyllemængden						
B. Forbrug af råvarer, energi og vand						
Ressource	Nudrift	Ansøgt	Opbevaring (tanktype, bygning, indretning)			
Dieselolie til traktorer m.v.	28.500 l	31.000 l	Ved kalvestald			
Fyringsolie						
Benzin	100 l	100 l	I lade			
Smøreolie	200 l	200 l	I lade			
Halm til halmfyr	-					
Kunstgødning	Efter normerne					
Indkøbt foder	850 t	1.030 t				
Pesticider	Afhænger af midlerne					
Kemikalier						
Elforbrug til lys, opvarmning m.v.	222.000 kWh	250.000 kWh				
Drikkevand og vaskevand (drift)	10.000 m ³	12.000 m ³				
Andet						
Bemærkninger:						
C. Transport til og fra ejendommen						
	Antal/mængde pr. år		Kapacitet pr. transport		Antal transporter pr. år	
	Nudrift	Ansøgt	Nudrift	Ansøgt	Nudrift	Ansøgt
Levende dyr						
- 2-ugers tyrekalve	115 Stk	140 Stk			12 Stk	12 Stk
- Kvier til og fra kviehotel	115 Stk	140 Stk			18-24Stk	18-24Stk
Døde dyr	25	30				
Indkøbt foder	850 t	1.030 t	12 -30 t	12 - 30t	50-65	65-70
Gylle	6.200 t	8.360 t	15 t	15 t	415	550
Dybstrøelse	116 t	368 t	10 t	10 t	12	37
Halm fra mark	125 t	350 t	6 t	6 t	21	58
Dieselolie	28.500 l	31.000 l	2.500 l	2.500 l	12	13
Fyringsolie	-	-				
Bemærkninger:						

D. Affald
Bemærkninger: Uændret i forhold til Miljøgodkendelsen
E. Støjklider
Bemærkninger: Uændret i forhold til Miljøgodkendelsen

Bilag 2. Anlægstegning med nr. på bygningsafsnit og lagre

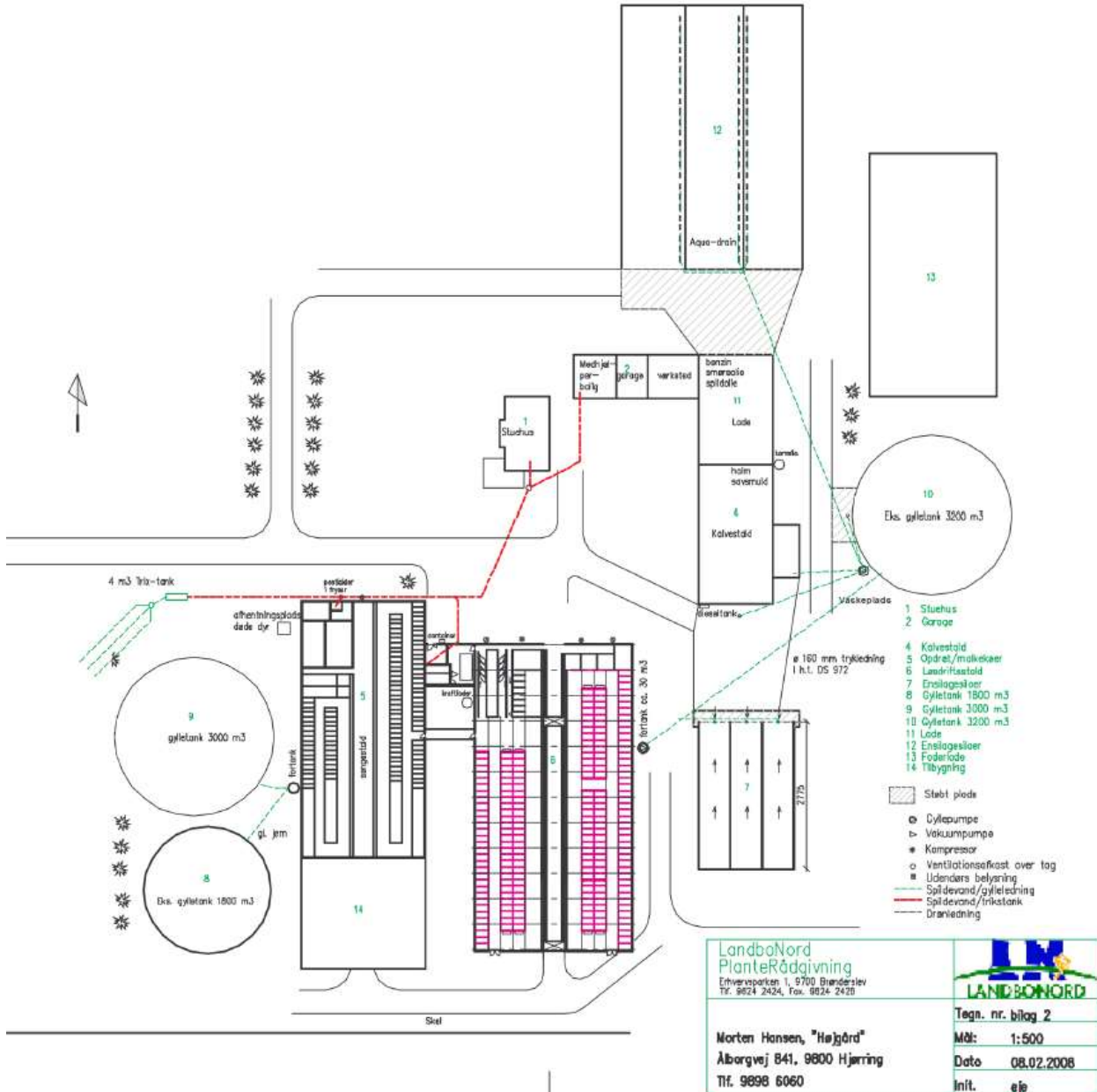

Bilag 3. Oversigtskort fra beredskabsplanen

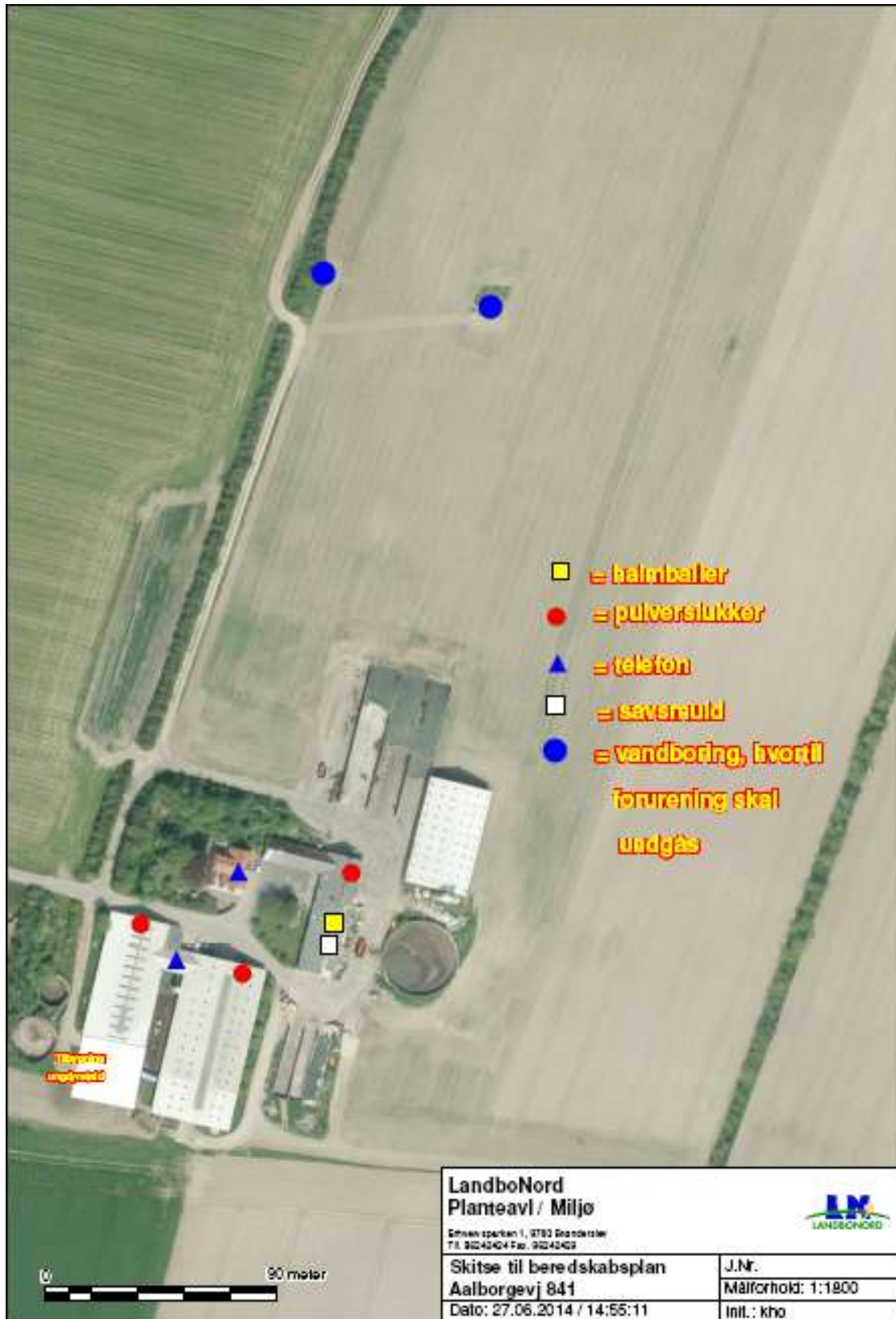

Bilag 4. Detaljeret vurdering af påvirkninger af naturområder

Hjørring Kommune har vurderet, om der i forbindelse med udvidelsen er behov for beskyttelse af naturen med dens bestand af vilde planter og dyr og deres levesteder, herunder områder, der er beskyttet mod tilstandsændringer, udpeget som internationalt naturbeskyttelsesområde eller udpeget som særligt sårbart over for næringsstofpåvirkning⁷. Kommunen har konkret vurderet, om der er naturområder, der efter Kommunens vurdering ikke beskyttes tilstrækkeligt af beskyttelsesniveauerne i Husdyrgodkendelsesloven⁸. Endvidere har Kommunen vurderet, om det ansøgte projekt i sig selv eller tilsammen med andre planer og projekter kan påvirke Natura 2000-områder og/eller yngle- eller rasteområder for habitatdirektivets bilag IV-arter væsentligt⁹. Herved har Kommunen sikret sig, at husdyrbruget kan drives på stedet uden at påvirke omgivelserne på en måde, der er uforenelige med hensynet til omgivelserne¹⁰.

Kommunens vurdering af udvidelsens påvirkning af naturen, herunder beregninger af ammoniakafsætning, omfatter hele husdyrbruget, dvs. både eksisterende og nye anlæg. Kommunens vurdering af påvirkningen med ammoniak, skal tage udgangspunkt i driften fra før husdyrbruget udvidede første gang efter 1. januar 2007. I 2008 blev der givet godkendelse til udvidelse af husdyrbruget og vurderingen af påvirkningen med ammoniak tager således udgangspunkt i nudriften fra før udvidelsen i 2008¹¹.

Beskyttet natur efter naturbeskyttelsesloven, husdyrgodkendelsesloven og habitatdirektivet

Naturbeskyttelseslovens § 3 beskytter overdrev, heder, moser, enge, strandenge, strandsumpe, søer og vandløb mod ændringer i tilstanden. Beskyttelsen gælder for alle de beskyttede naturtyper bortset fra søer og vandløb, hvis de har en minimumsstørrelse på 2.500 m² i sammenhængende areal. Beskyttelsen gælder for søer på 100 m² eller derover. De beskyttede vandløb er udpeget af de tidligere amtsråd og godkendt af miljøministeren.

Arealer, der er mindre end 2.500 m², er omfattet af beskyttelsen, hvis de indgår en mosaik af naturtyper med et samlet areal på 2.500 m² og for moser, også hvis de ligger i tilknytning til søer eller vandløb.

Husdyrgodkendelseslovens § 7 fastsætter en beskyttelse af en række konkrete ammoniakfølsomme naturtyper. Inden for de internationalt beskyttede Natura 2000-områder (kategori 1-natur) kan der således maksimalt tillades en total ammoniakbelastning på 0,2 – 0,7 kg N/ha/år, afhængig af antallet og størrelsen af øvrige husdyrbrug i nærområdet. Samme lov fastsætter også beskyttelsen mod ammoniak på udvalgte naturtyper uden for de internationale naturbeskyttelsesområder. Det drejer sig om højmoser, lobeliesøer, heder over 10 ha samt overdrev over 2,5 ha (kategori 2-natur), der er beskyttet mod en total ammoniakbelastning på mere end 1 kg N/ha per år, fra et givent husdyrbrug¹².

Beskyttelsesniveauet på øvrige heder, moser og overdrev beskyttede efter naturbeskyttelseslovens § 3 samt ammoniakfølsomme skove (kategori 3-natur) beror på en konkret vurdering af, om der er tale om et naturområde af særlig regional eller lokal interesse.¹³

Denne vurdering beror først og fremmest på en vurdering af områdets naturkvalitet på en skala fra I – V (høj, god, moderat, ringe og dårlig). Naturkvaliteten vurderes dels efter områdets struktur, dvs. vegetationssammensætning, drift af arealet herunder evt. afgræsning samt naturtypekarakteristiske strukturer. Desuden vurderes kvaliteten i forhold til diversiteten og artssammensætning på arealet, samt arternes følsomhed overfor ammoniak. Registrerede plantearter kate-

⁷ Jf. § 23 stk. 2 i Husdyrgodkendelsesloven

⁸ Jf. § 29 i Husdyrgodkendelsesloven

⁹ Jf. §§ 7, 8 og 11 i Bekendtgørelse nr. 408 af 1. maj 2007 om udpegning og administration af internationale naturbeskyttelsesområder samt beskyttelse af visse arter (habitatbekendtgørelsen).

¹⁰ Jf. § 19 stk. 2 i Husdyrgodkendelsesloven

¹¹ Jf. § 26 i Husdyrgodkendelsesloven

¹² Jf. Bilag 3, A, Nr. 2 i Bekendtgørelse nr. 291 af 6. april 2011 om tilladelse og godkendelse m.v. af husdyrbrug

¹³ Jf. Bilag 3, A, Nr. 3 i Bekendtgørelse nr. 291 af 6. april 2011 om tilladelse og godkendelse m.v. af husdyrbrug

goriseres i denne sammenhæng som hhv. særligt værdifulde, positive, typiske, problematiske eller øvrige på baggrund af en artsliste udarbejdet af DMU. Endelig vurderes arealets værdi som levested for fredede eller rødlistede arter af planter og dyr og som yngle- og rasteområde for arter beskyttede efter habitatdirektivet (Bilag IV-arter).

Herudover inddrages en række øvrige forhold i vurderingen af krav til den maksimale ammoniakbelastning. Det gælder områdets:

- Status i kommuneplanen, herunder om det er omfattet af en udpegning som værdifuldt naturområde, økologisk forbindelse, rekreativt område eller værdifuldt kulturmiljø
- Status i forhold til fredninger, handleplaner for naturpleje eller anden planlagt naturindsats

Endelig inddrages hensynet til områdets ammoniakfølsomhed i forhold til den ammoniaktilførsel arealet modtager fra andre kilder. Det vil dels sige den generelle baggrundsbelastning i området, men også tilførslen fra konkrete lokale kilder, såsom husdyrbruget nuværende produktion, samt udbringning af gødning på nærliggende arealer.

Påvirkning af natur

Den samlede fordampning af ammoniak fra stald og lager er beregnet til 2.129 kg N/år i nudrift og 3.244 kg N/år i ansøgt drift. Udvidelsen af husdyrbruget medfører således en øget fordampning af ammoniak fra stalde og lagre på 1.115 kg N/år. Ammoniakfordampning i forbindelse med udbringning af husdyrgødning indgår ikke i beregningerne.

Natura 2000 (Kategori 1- natur)

Screening

Nærmeste Natura 2000 område er Rubjerg Knude og Lønstrup Klint (EF-habitatområde nr. 7), der ligger omkring 14,7 km nordvest for driftsbygningerne.

Udbringningsarealerne er hovedsagligt placeret i tilknytning til ejendommen, og alle ligger mere end 11,3 km. fra Natura 2000- områder.

Da driften af husdyrbruget ikke omfatter arealer indenfor internationale naturbeskyttelsesområder, vurderer Kommunen, at ammoniakfordampning igennem luftbåren ammoniak umiddelbart er den eneste potentielle påvirkning af terrestriske naturtyper og arter, der er udpegningsgrundlag for det nævnte Natura 2000 område.

Med henvisning til stor afstand og eksponentielt aftagende ammoniakbelastning med afstand fra kilden, er det ikke fundet relevant at beregne bidrag til luftbåren ammoniakbelastning i det nævnte område. Bedriftens andel af den luftbårne ammoniakbelastning af terrestriske naturtyper i området vil være marginal og øget ammoniaktab som følge af udvidelsen medfører ikke nogen beregningsmæssig øget ammoniakbelastning.

Konsekvensvurdering & Konklusion

Kommunen konkluderer på ovenstående baggrund, at det ikke er nødvendigt at foretage en nærmere konsekvensvurdering af projektets virkninger på Natura 2000-områder.

Kategori 2- natur

I nærheden af ejendommen er der registreret kategori 2-overdrev/hede (Fig. 1).

Naturpunkt 1:

Et beskyttet overdrev over 2,5 ha, der dermed er omfattet af husdyrgodkendelseslovens § 7.

Da området er kategori 2- natur må totalbelastningen med ammoniak fra stald og lager på arealet ikke overskride 1,0 kg N/ha per år.

Efter udvidelsen tilføres samlet 0,0 kg N/ha per år fra stald og lager (Tabel I), hvilket ikke overskrider den tilladte totalbelastning på 1,0 kg N/ha per år for § 7 området. Naturområdet er derfor ikke vurderet yderligere.

Kategori 3- natur

I nærheden af husdyrbruget er der registreret flere overdrev, moser, enge og vandhuller beskyttet efter naturbeskyttelseslovens § 3 (Fig. 1). Det er kommunens vurdering, at der ikke ligger ammoniakfølsom skov nær husdyrbruget.

For kategori 3-natur gælder, at kommunen ikke kan fastsætte krav om en samlet, maksimal merdeposition på mindre end 1,0 kg N/ha per år, men kan dog efter konkret vurdering tillade mere end 1 kg N/ha per år.

Naturpunkt 2:

En mosaik af mose og eng omkring et vandhul samt en overdrevsskrænt fra øst og ned til eng- og moseområdet. Området er samlet på ca. 8,8 ha og omfattet af Naturbeskyttelsesloven § 3.

Arealet ligger i område udpeget som værdifuldt naturområde i Kommuneplan 2013. Tålegrænsen for overdrev, der er den mest følsomme naturtype i området, ligger i intervallet 10 - 20 kg N/ha/år, men afhænger af en konkret vurdering af det aktuelle areals naturkvalitet og artssammensætning. Den generelle baggrundsbelastning for arealet er 15,5 kg N/ha per år. Tålegrænsen for naturtypen kan være overskredet allerede ved den generelle baggrundsbelastning.

Det er i dette tilfælde ikke nødvendigt at stille krav til den maksimalt tilladte merbelastning med ammoniak på arealet, da denne ikke overskrider 1,0 kg N/ha per år, hvilket er det skrappeste krav kommunen kan stille til kategori 3- natur.

Ved udvidelsen tilføres 0,0 kg N/ha per år fra stald og lager (Tabel I), hvilket ikke overskrider den tilladte merbelastning på 1,0 kg N/ha per år for kategori 3- naturen.

Naturpunkt 3:

En mose på 3,1 ha, der er omfattet af Naturbeskyttelsesloven § 3. Arealet ligger udenfor områder udpeget til værdifuld eller særlig værdifuld natur i Kommuneplan 2013 og ligeledes udenfor økologiske forbindelser udpeget i forbindelse med Kommuneplanen. Tålegrænsen for moser ligger i intervallet 15 - 25 kg N/ha/år, men afhænger af en konkret vurdering af det aktuelle areals naturkvalitet og artssammensætning. Den generelle baggrundsbelastning for arealet er 16,4 kg N/ha per år. Tålegrænsen for naturtypen kan være overskredet allerede ved den generelle baggrundsbelastning.

Det er i dette tilfælde ikke nødvendigt at stille krav til den maksimalt tilladte merbelastning med ammoniak på arealet, da denne ikke overskrider 1,0 kg N/ha per år, hvilket er det skrappeste krav kommunen kan stille til kategori 3- natur.

Ved udvidelsen tilføres 0,4 kg N/ha per år fra stald og lager (Tabel I), hvilket ikke overskrider den tilladte merbelastning på 1,0 kg N/ha per år for kategori 3- naturen.

Kommunen vurderer samlet, at ammoniakbelastningen fra stald og lager har en neutral effekt for de berørte arealer (naturpunkt 2 og 3) (Tabel I).

Påvirkning af yngle- og rasteområder for bilag IV arter

Yngle- og rasteområder for arter opført på habitatdirektivets bilag IV, er beskyttet mod beskadigelse og ødelæggelse.

Screening

Hjørring Kommune har ikke registreret arter omfattet af EF-habitatdirektivets bilag IV i nærheden af husdyrbruget eller udbringningsarealerne, men følgende arter omfattet af bilag IV kan have yngle- eller rasteområder på arealer i nærheden.

Odder *Lutra lutra* og flere arter af Flagermus findes udbredte i det meste af kommunen. Arterne vurderes dog ikke at blive negativt påvirket af øget ammoniakbelastning eller af andre forhold i forbindelse med udvidelse af husdyrbrug.

Spidssnudet frø *Rana arvalis*, Løgfrø *Pelobates fuscus*, Strandtudse *Bufo calamita*, Stor vand-salamander *Triturus cristatus* og Markfirben *Lacerta agilis*, findes alle i dele af Kommunen. Disse arter kan potentielt alle blive negativt påvirket af øget ammoniaktilførsel til deres yngle- og rasteområder. Eksempelvis kan dette medføre forringet vandkvalitet i yngle- og vandhuller for pad-

der eller det kan skabe øget tilgroning af lysåbne naturtyper, hvilket bl.a. medfører et ændret mikroklima med lavere temperatur, samt forringelser i fødeudbuddet til skade for både padder og firben. Yngle- og rasteområder for disse arter i området vil normalt begrænse sig til områder beskyttet af naturbeskyttelseslovens § 3.

Nærmeste registrerede forekomst af kvælstoffølsomme bilag IV - arter ligger mere end 1,5 km fra husdyrbruget. Det er derfor ikke fundet relevant at beregne bidrag til luftbåren ammoniakbelastning.

Konsekvensvurdering & Konklusion

Kommunen konkluderer på ovenstående baggrund, at det ikke er nødvendigt at foretage en nærmere konsekvensvurdering af projektets virkninger på de nævnte bilag IV arter.

Øvrige bemærkninger

Vurderingen bygger på tolkning af luftfoto, beregning af ammoniakbelastning i husdyrgodkendelse.dk samt viden om tilstanden af konkrete naturarealer og udbredelsen af planter og dyr.

Udbringningsarealer i forhold til beskyttede naturarealer

Hjørring Kommune vurderer påvirkningen af naturområder, der skyldes udbringning af husdyrgødning på nærliggende marker, ifølge Miljøstyrelsens vejledning. Herunder anvendes i givet fald de mulige vilkår, som Miljøstyrelsen peger på. Miljøstyrelsens vejledning bygger i øvrigt på bilag 10 rapporten "BUFFERZONER omkring særlig sårbar natur som beskyttelse mod lokalt nedfald af luftbåret kvælstof fra danske landbrugsejendomme".

Natura 2000

Nærmeste Natura 2000 område er Rubjerg Knude og Lønstrup Klint (EF-habitatområde nr. 7), der ligger omkring 11,3 km nordvest for udbringningsarealerne. Der vil derfor ikke være en målbar ammoniakbelastning fra udbringningsarealerne i kanten af habitatområdet. Se i øvrigt vurdering af kvælstofbelastning fra stald og lager under afsnittet 'Natura 2000'.

Øvrig beskyttet natur

Udbringningsarealerne støder flere steder op til ammoniakfølsomme naturområder (Fig. 2). Disse områder kan indeholde yngle- og rasteområder for bilag IV-arter, så som Spidssnudet frø, Løgfrø, Strandtudse, Stor vandsalamander, Markfirben, Odder og arter af Flagermus.

Ved udbringning af husdyrgødning vil merbelastningen med ammoniak på nærliggende naturområder ikke kunne overstige 1 kg N/ha per år – uanset typen af husdyrgødning før og efter og uanset dyretryk før og efter. Det er derfor kommunens vurdering, at udbringning af husdyrgødning på de ansøgte udbringningsarealer, ikke vil kunne medføre en tilstandsændring af de nærliggende § 3 beskyttede områder og dermed heller ikke beskadige yngle-/rasteområder for bilag IV-arter.

Kulturenge må kun anvendes som udbringningsarealer, hvis de er anvendt som dette inden 1992 og intensiteten for udbringning ikke øges.

Stærkt skrånende arealer

Ifølge husdyrgødningsbekendtgørelsen¹⁴ må flydende husdyrgødning ikke udbringes på arealer, der skråner mere end 6° ned mod vandløb og søer inden for en afstand af 20 meter med mindre det sker ved nedfældning i parallel retning. Ifølge randzonenloven må der ikke foretages gødskning nærmere end 10 meter fra vandløb og søer.

Udbringningsarealerne i ansøgningen grænser flere steder op til vandløb. I 3 tilfælde skråner udbringningsarealerne mere end 6° ned til Guldagerhede Bæk (Fig. 3).

¹⁴ Jf. § 30 i bekendtgørelse 764 af 28. juni 2012 om erhvervsmæssigt dyrehold, husdyrgødning, ensilage m.v.

Kommunen vurderer, at de eksisterende lovkrav er tilstrækkelige til at minimere risikoen for negativ påvirkning fra fosfor- og kvælstofudvaskning ved udbringning af husdyrgødning.

Det er derfor Kommunens vurdering, at der ikke er behov for at stille yderligere krav til udbringning af husdyrgødning på sø- og vandløbsnære arealer.

Øvrige bemærkninger

Vurderingen bygger på tolkning af luftfoto, beregning af ammoniakbelastning i husdyrgodkendelse.dk, samt viden om tilstanden af konkrete naturarealer og udbredelsen af planter og dyr.

Tablel I. Beregnet ammoniakbelastning i udvalgte naturpunkter. Afstand til stald og lager er opgivet som interval for alle stalde- og lageranlæg.

Naturpunkt	1	2	3
Naturtype	Overdrev	Overdrev	Mose
Natur-kategori	2	3	3
Naturkvalitet	-	-	-
Tålegrænse (kg N/ha per år)	10 – 20	10 – 20	15 – 25
Baggrundsbelastning (2011) (kg N/ha per år)	16,4	15,5	16,4
Merdeposition fra stald og lager (kg N/ha per år)	0,0	0,0	0,4
Tilladt merdeposition (kg N/ha per år)	-	(1,0)	(1,0)
Totalbelastning fra stald og lager (kg N/ha per år)	0,0	0,1	1,1
Tilladt totalbelastning (kg N/ha per år)	1,0	-	-
Afstand fra stald- og lageranlæg til naturpunkt (m)	4.994 – 5.153	527 - 606	372 - 515
Planstatus	Værdifuldt naturområde Økologisk Forbindelse		Værdifuldt naturområde



Figur 1. Husdyrbrugets beliggenhed i forhold til naturpunkt 1 og 2 (lilla stjerne).

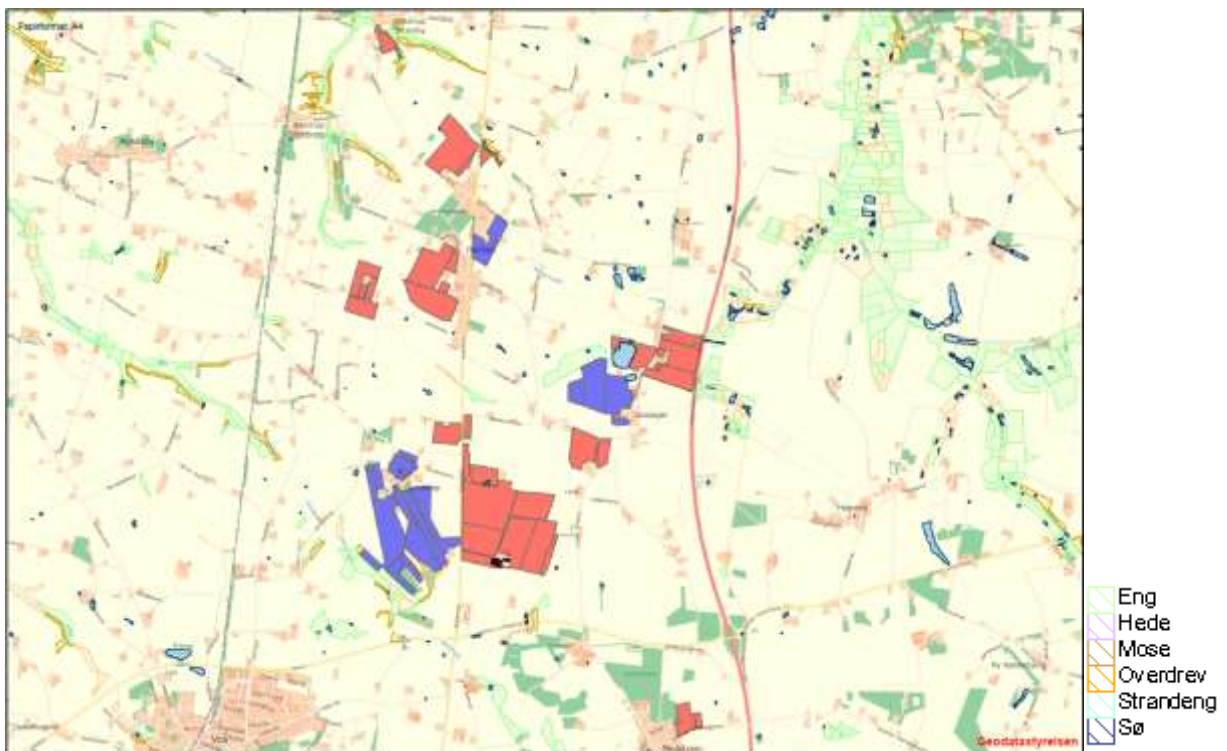

Figur 2. Udbringningsarealer i forhold til beskyttede naturtyper

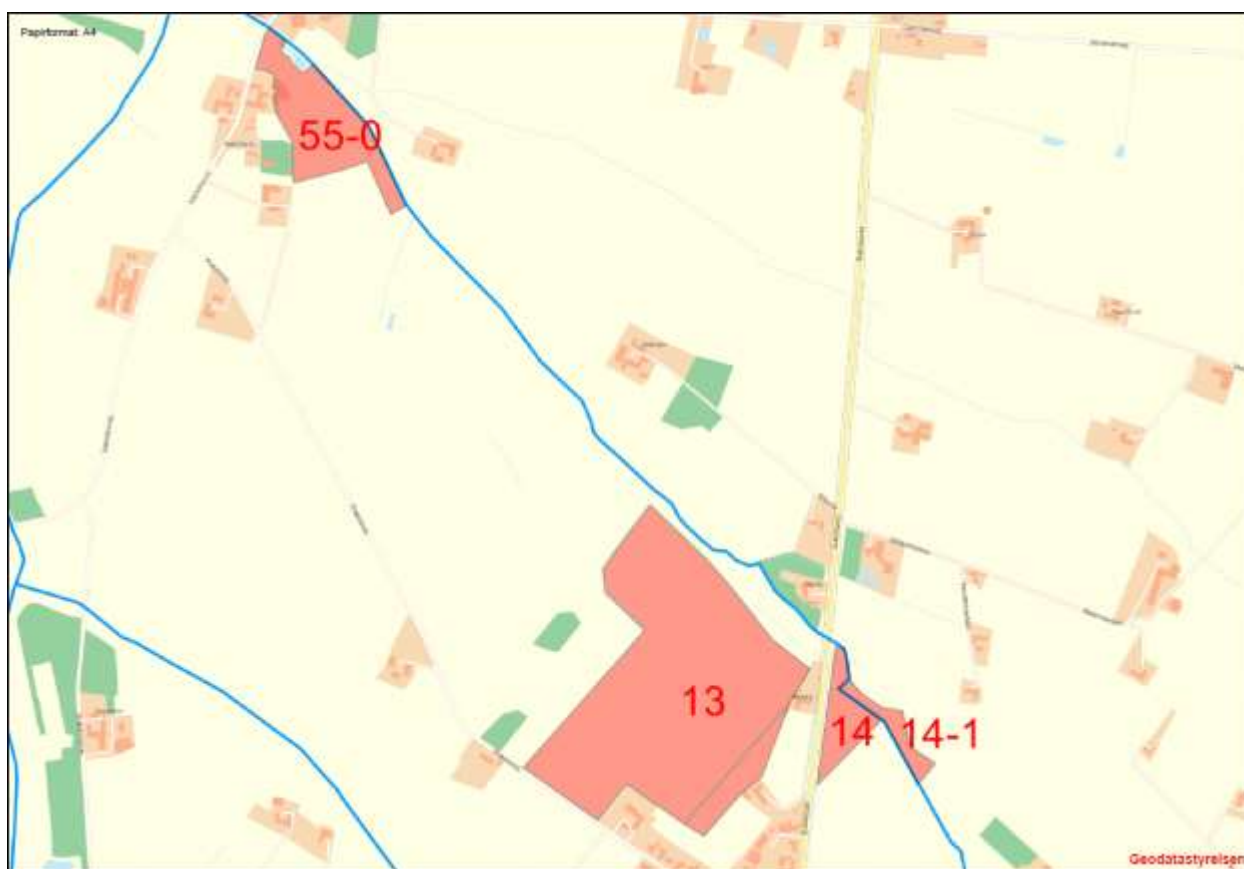

Figur 3. Udbringningsareal 55-0, 14 og 14-1, der skråner kraftigt ned mod § 3 beskyttede vandløb

Bilag 5. Detaljeret vurdering af påvirkning af fjord og hav

Alle udbringingsarealer i den ansøgte bedrift afvander til Skagerrak. Hjørring Kommune har vurderet det aktuelle projekts mulige påvirkninger af de marine dele af habitatområderne H1 (Skagens Gren og Skagerrak), H203 (Knudegrund) og H202 (Lønstrup Rødgrund).

I udpegningsgrundlagene for de 2 sidstnævnte områder ses ikke at være kvælstof- eller fosforfølsomme arter i det marine vandmiljø. Derimod er det uklart, om der i udpegningsgrundlaget for den marine del af H1 findes næringsstoffølsomme elementer, da Naturstyrelsen ikke har beskrevet grundlaget for udpegningen.

Det fremgår dog af såvel basisanalysen for Skagens Gren og Miljøministeriets forslag til vandplan for Hovedopland 1.1 Nordlige Kattegat og Skagerrak, at miljømålet er "god tilstand". Det fremgår også, at miljømålet ikke er opfyldt i området. Det er derfor kommunens vurdering, at enhver yderligere væsentlig tilførsel af næringsstoffer fra oplandet vil forringe mulighederne for at opnå denne målsætning og bidrage til, at den samlede påvirkning af vandområdet øges, hvormed man bevæger sig i den forkerte retning i forhold til målsætningen.

Kommunen har valgt at foretage en vurdering af projektet i overensstemmelse med habitatdirektivets retningslinjer og Miljøstyrelsens vejledning.

I vejledningen har ministeriet opstillet 2 afskæringskriterier for, hvornår et projekt ikke kan medføre skadevirkning på overfladevande som følge af nitratudvaskning Miljøstyrelsen antager ifølge vejledningen, at grænsen for at der kan ses en påvirkning, er den samme for fosfor som for nitrat:

1. Påvirkning fra projektet i sig selv.
Kvælstof/fosforudvaskningen fra det samlede husdyrbrug må maksimalt udgøre 5% af den samlede udvaskning til det aktuelle område – dog max. 1% hvis der er tale om vandområder der kan karakteriseres som et lukket bassin og/eller er meget lidt eutrofieret. (Påvirkning fra projektet i sig selv.)
2. Påvirkning fra projektet i kumulation med andre planer og projekter.
Dyretrykket i det aktuelle opland må ikke have været stigende siden 1. januar 2007.

Ad 1. Påvirkning fra projektet i sig selv

KVÆLSTOF

Skagerrak er kategoriseret som "sårbart vandområde", men ikke som "meget sårbare vandområder". Oplandet, som antages at påvirke vandområdet Skagerrak og Skagens Gren, kaldes i Statsforvaltningens opgørelse over dyretryk for "Skagerrak/Vesterhav". Vandområdet kan efter kommunens vurdering ikke betegnes som et lukket bassin eller et meget lidt eutrofieret område. Det er derfor 5%-grænsen, der er gældende for projektet.

Oplandet har et samlet areal på 127.236 ha. Den samlede udvaskning fra diffuse kilder (dyrkede og udyrkede arealer samt spredt bebyggelse) beregnes ud fra følgende forudsætninger:

Ifølge forslag til vandplan, Hovedopland 1.1 Nordlige Kattegat og Skagerrak er den samlede kvælstofafstrømning fra vandoplandet (diffuse kilder) på 3.579 tons N/år. Hvis denne mængde opdeles på henholdsvis Nordlige Kattegat og Skagerrak ud fra forholdstal i DMU faglig rapport nr. 804-2010 (NOVANA) bliver udledningen til Skagerrak 1.396 tons N/år

Hvis bidraget fra et husdyrbrug skal udgøre 5 % jf. ovenfor skal merudvaskningen¹⁵ fra et ansøgt projekt udgøre 69,80 tons N/år. Der skal så eksempelvis indgå 7.755 ha i et område med reduktionsprocent 25 og merudvaskningen fra husdyrgødningen skal være på 12 kg N/ha/år.

¹⁵ Med merudvaskning menes "mer" i forhold til udvaskning fra kunstgødning. I forhold til husdyrloven skal der kun vurderes på merudvaskning fra husdyrgødning i forhold til kunstgødning. Merudvaskning for kvæggylle er ca. 6 kg N/ha/år, for svinegylle ca. 8 kg N/ha/år og for mink- og fjerkræs ca. 12 kg N/ha/år.

Med det tænkte eksempel er det sandsynliggjort, at det ansøgte projekt bidrager med langt under 5 % af den samlede udvaskning til det aktuelle vandområde jf. afskæringskriterium 1 ovenfor.

FOSFOR

Ifølge forslag til vandplan, Hovedopland 1.1 Nordlige Kattegat og Skagerrak er den samlede fosforafstrømning fra vandoplandet (diffuse kilder) på 134 tons P. Hvis denne mængde opdeles på henholdsvis Nordlige Kattegat og Skagerrak ud fra forholdstal i DMU faglig rapport nr. 804-2010 (NOVANA) bliver udledningen til Nordlige Kattegat 53,6 tons P/år.

Hvis bidraget fra et husdyrbrug skal udgøre 5 % jf. ovenfor skal udvaskningen fra et ansøgt projekt udgøre ca. 2680 kg P/år. Der skal så eksempelvis i et projekt indgå 33.500 ha med et fosforoverskud på 20 kg P/ha.

Med det tænkte eksempel er det sandsynliggjort, at det ansøgte projekt bidrage med langt under 5 % af den samlede udvaskning til det aktuelle vandområde jf. afskæringskriterium 1 ovenfor.

Ad 2. Påvirkning fra projektet i kumulation med andre planer og projekter

Statsforvaltningen har ud fra data i det Centrale Husdyrregister (CHR-registret) opgjort, at der i oplandet "Skagerrak/Vesterhav" i perioden fra 2007 til 2012 er sket en nedgang i det samlede antal DE fra 81.021 til 76.137.

Denne centralt opgjorte udvikling i dyretrykket til og med 2011, kan suppleres med kommunens oplysninger for 2012 om ophørte/reducerede husdyrbrug samt med de tilladelser/godkendelser der er givet af kommunen og som stadig kan udnyttes. Det er kommunens vurdering, at der over korte perioder (under 1 år) ikke sker og ikke er sket nogen afvigelse fra den generelle tendens, nemlig at antallet DE ikke stiger med tiden, men snarere falder.

Kommunen vurderer endvidere, at der ikke er andre kilder, der har medført en stigende næringsstofudvaskning fra oplandet til vandområdet fra 2007 og fremefter. Det være sig spildevand fra det åbne land, dambrug eller tilsvarende. Med hensyn til spildevand fra det åbne land, er der gennem den seneste årrække sket en stadig forbedret rensning af spildevand som led i kommunens spildevandsplanlægning.

Bilag 6. Notat om Standardsædskifter og referencesædskifter

Uddrag af Miljøstyrelsens notat om Standardsædskifter og referencesædskifter af 08.02.2012

Kriterier for kvægsædskifter og arealer udlagt til vedvarende græs eller energiafgrøder (det er et generelt krav, at græs (inkl. energiafgrøder)+majs+roer udgør mere end 30 %)		Kvægræs	Andel af sædskiftet med græs eller	Udværkningsindex	Max. areal med efterafgrøder
K1	Ref. med < 1,4 DE kvæg/ha på husdyrbrug og < 0,8 DE/ha udbragt	< 25 %	98	65	
K2	Ref. med < 1,4 DE kvæg/ha på husdyrbrug og > 0,8 DE/ha udbragt	< 25 %	96	65	
K3	Ref. med 1,4-2,0 DE kvæg/ha i på husdyrbrug og < 0,8 DE/ha udbragt	25-34 %	94	60	
K4	Ref. med 1,4-2,0 DE kvæg/ha i på husdyrbrug og > 0,8 DE/ha udbragt	25-34 %	92	60	
K5	Ref. med > 2,0 DE kvæg/ha i på husdyrbrug og < 0,8 DE/ha udbragt	35-44 %	94	50	
K6	Ref. med > 2,0 DE kvæg/ha i på husdyrbrug og > 0,8 DE/ha udbragt	35-44 %	92	50	
K7	45-54 % græs og < 0,8 DE/ha udbragt	45-54 %	88	45	
K8	45-54 % græs og > 0,8 DE/ha udbragt	45-54 %	86	45	
K9	55-64 % græs og < 0,8 DE/ha udbragt	55-64 %	86	35	
K10	55-64 % græs og > 0,8 DE/ha udbragt	55-64 %	84	35	
K11	65-95 % græs og < 0,8 DE/ha udbragt	65-95 %	80	30	
K12	Sædskiftet knyttet til husdyrbrug omfattet af 2.3 DE/ha undtagelsen	særligt krav	80	særligt regel	
K13	Vedvarende græs eller energiafgrøder som pil, elefantgræs o.lign. Energiafgrøder medregnes i de > 95 %.	> 95 %	50	0	