

Peter Hartvig Pedersen
Krattetvej 5
9300 Sæby
Att. Sønderjysk Miljørådgivning
v./Knud Damgaard Christensen

Frederikshavn Kommune
Rådhus Allé 100
9900 Frederikshavn

Tlf. +45 98 45 50 00
post@frederikshavn.dk
www.frederikshavn.dk
CVR-nr. 29189498

12. oktober 2023

Miljøgodkendelse til støjvold

Sagsnummer: GEO-2023-04303
Dokumentnummer: 7231632

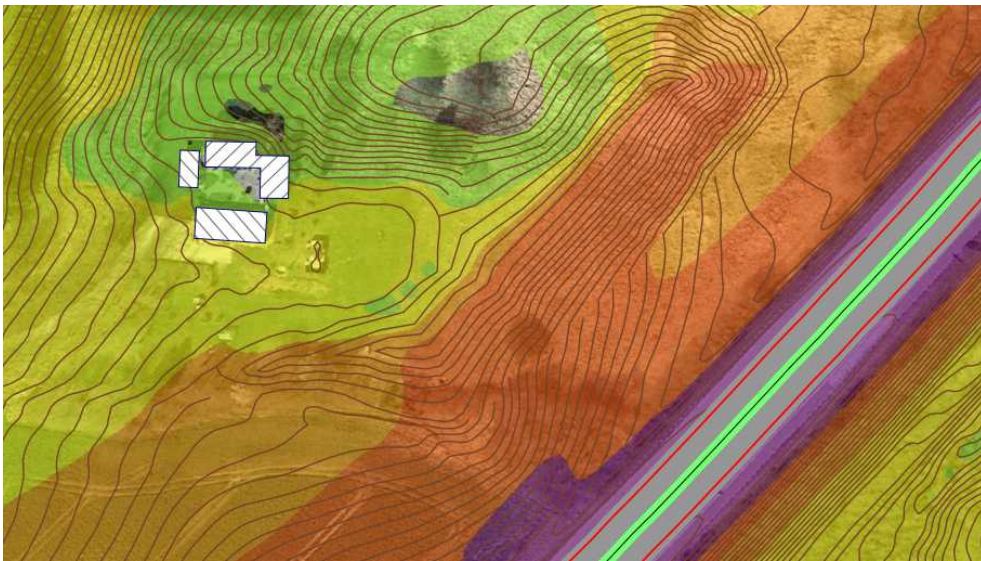

Sagsbehandler:
Rasmus Kristian Arvidson
Direkte telefon:
+45 9845 8510

Virksomhedens navn: Jord.dk
Virksomhedens
listebetegnelse: K206 Anlæg der nyttiggør ikke-farligt affald
Virksomhedens
beliggenhed: Krattetvej 5, 9300 Sæby
Matr.nr.: 3a, Den sydlige Del, Understed
Virksomhedens CVR nr.: 37273368
Virksomhedens P nr.: -
Driftsansvarlig: Jeppe Lyng
Tilsynsmyndighed: Frederikshavn Kommune

Indholdsfortegnelse

1.	Kommunens afgørelse og vilkår	3
2.	Baggrunden for godkendelsen	7
2.1	Beskrivelse af virksomheden	7
2.2	Miljøteknisk vurdering samt begrundelse for de stillede vilkår	7
2.3	Risikovurdering i forhold til habitatbekendtgørelsen	10
2.4	Planlægningsforhold	10
3.	Forholdet til loven	11
3.1	Lovgrundlag	11
3.2	Tidligere meddelte afgørelser	11
3.3	Offentlighed og partshøring	11
3.4	Revurdering	12
3.5	Retsbeskyttelse	12
3.6	Aktindsigt	12
3.7	Offentliggørelse og klagevejledning	13
	Bilagsoversigt	14

1. Kommunens afgørelse og vilkår

Hermed meddeles miljøgodkendelse til etablering af støjvold på adressen Krattetvej 5, 9300 Sæby, på matr. 3a Den sydlige Del, Understed.

Godkendelsen er gældende fra dags dato og er meddelt på en række vilkår. Vilkårene vurderes at sikre, at den ønskede aktivitet kan drives på stedet uden at påføre omgivelserne en forurening, som er uforenelig med omgivelsernes sårbarhed og kvalitet.

Kommunen har tillige afgjort, at etablering af projektet ikke vil kunne få en væsentlig indvirkning på miljøet. Der skal således ikke gennemføres en miljøvurdering af projektet. Selve screeningen er gengivet i screeningskema bilag C.

Udnyttelse af godkendelsen

1. Godkendelsen bortfalder d. 1. oktober 2026. Såfremt projektet ikke er påbegyndt.

Indretning og drift

2. Støjvolden skal indrettes i overensstemmelse med godkendelsens krav og det i sagen oplyste, herunder oplysninger fremlagt af ansøger. Støjvoldens placering fremgår af bilag A.
3. Støjvolden skal indrettes i overensstemmelse med landzonetilladelse meddelt d. 12. oktober 2023.
4. Særligt støjende arbejde omkring etablering af støjvold må kun foregå i dagtimerne på hverdage mellem kl. 07.00-18.00 samt lørdage 07.00-14.00.

Anvendelse af jord til opbygning af støjvolden

5. Jordflytninger til arealet skal forinden anmeldes efter jordflytningsbekendtgørelsen¹ og jordflytninger fra ejendomme beliggende i Frederikshavn Kommune skal være anvist af Frederikshavn Kommune.
6. Støjvolden skal bestå af en kerne af ren eller lettere forurenede jord (kategori 1 eller 2 jord)
7. Over kernen af ren eller lettere forurenede jord skal der udlægges markeringsnet, så støjvoldens kerne er adskilt fra støjvoldens slutfærdig dækning.
8. Udlægning af markeringsnet skal dokumenteres med foto.

¹ Bek nr 1452 af 7. december 2015

9. Som slutafdækning skal der udlægges 50 cm ren jord. Jorden der anvendes til slutafdækning skal kunne dokumenteres ren jf. reglerne i jordflytningsbekendtgørelsen.

Alternativt må jordens oprindelsessted:

- a. ikke være en ejendom, der er kortlagt efter jordforureningsloven.
 - b. ikke være beliggende i områdeklassificeret område
 - c. ikke på anden vis være mistænkt for at være forurenet.
10. Når støjvolden er færdigetableret, skal der fremsendes dokumentation på, at slutafdækning er udført med ren jord jf. bestemmelserne i vilkår 9.
 11. Jord der indeholder synligt affald eller fremmedelementer, samt er lugtende eller på anden vis synligt forurenet, må ikke anvendes i projektet.

Udformning af støjvold

12. Støjvolden skal etableres med en udformning som angivet i ansøgningsmaterialet, og med en placering som angivet på bilag A.
13. Støjvolden skal etableres med en højde på maksimalt 12 m. Støjvoldens højeste punkt kan maksimalt placeres i kote 54.

Lufforurening

14. Virksomheden må ikke give anledning til lugtgener uden for virksomhedens område, som efter tilsynsmyndighedens vurdering er væsentlige for omgivelserne.
15. Virksomheden skal ved tilrettelæggelse af driften, herunder ved vanding eller befugtning, sikre at der ikke opstår støvgener uden for virksomhedens område.
16. Diffuse kilder, herunder udendørs aktiviteter, transport og oplag af jord, må ikke kunne give anledning til støv- og lugtgener eller anden lufforurening uden for virksomhedens område, som af tilsynsmyndigheden skønnes væsentlig. På forlangende fra tilsynsmyndigheden skal virksomheden begrænse generne.

Støj

17. Driften af virksomheden må ikke medføre, at virksomhedens samlede bidrag til støjbelastningen i naboområderne overstiger nedenstående grænseværdier. Områdetyperne fremgår af vedlagte kortbilag B. De angivne værdier for støjbelastningen er de ækvivalente, korrigerede lyd niveauer i dB(A).

Tabel 1 Støjgrænseværdier

	Kl.	Reference tidsrum (Timer)	Områdetyper
			III og VII dB(A)
Mandag-fredag	07-18	8	55
Lørdag	07-14	7	55
Lørdag	14-18	4	45
Søn- & helligdage	07-18	8	45
Alle dage	18-22	1	45
Alle dage	22-07	0,5	40
Spidsværdi	22-07	-	55

VII Boliger i det åbne land

- Krattetvej 5, 9300 Sæby
- Krattetvej 6, 9300 Sæby
- Gadholtvej 30, 9300 Sæby
- Gadholtvej 24, 9300 Sæby

18. Virksomheden skal gennem målinger og/eller beregninger dokumentere, at grænseværdierne i tabel 4 er overholdt, hvis tilsynsmyndigheden finder det påkrævet. Hvis støjgrænserne er overholdt kan målingerne/beregningerne højst kræves gentaget 1 gang om året.
19. Dokumentation skal senest 3 måneder efter, at kravet er fremsat, tilsendes tilsynsmyndigheden sammen med oplysninger om driftsforholdene under målingen/beregningen.
20. Dokumentation skal udføres af et målefirma, som er akkrediteret af DANAK eller godkendt af Miljøstyrelsen til "Miljømålinger ekstern støj". Virksomhedens støj skal dokumenteres ved måling og/eller beregning efter gældende vejledninger fra Miljøstyrelsen, nr. 6/1984: Måling af ekstern støj og nr. 5/1993: Beregning af ekstern støj fra virksomheder.

21. Støjmåling skal foretages, når virksomheden er i fuld drift eller efter aftale med tilsynsmyndigheden.
22. Grænseværdier for støj, jf. vilkår 17 anses for overholdt, hvis målte eller beregnede værdier fratrukket ubestemtheden er mindre end eller lig med grænseværdien. Målingernes og beregningernes samlede ubestemthed fastsættes i overensstemmelse med Miljøstyrelsens vejledninger.

Beskyttelse af jord og grundvand

23. Aktiviteter på virksomheden må ikke give anledning til forurening af jord og grundvand der af tilsynsmyndigheden vurderes som værende væsentlig. På forlangende fra tilsynsmyndigheden skal virksomheden lade udføre afhjælpende foranstaltninger.

Egenkontrol

24. En kopi af denne godkendelse skal til enhver tid være tilgængelig for de personer, der har ansvaret for virksomhedens indretning og drift.
25. Virksomheden skal opbevare dokumentation for, samt registrere dato for udlægning af markeringsnet jf. vilkår 7. Dokumentation skal fremlægges for tilsynsmyndigheden på forlangende.
26. Der skal føres journal over virksomhedens væsentligste miljøforhold. Følgende skal som minimum registreres:
 - a) Kopi af anvisninger inkl. analyseattester iht. jordflytningsbekendtgørelsen.
 - b) Registrering af dato for modtagelse af hvert enkelt jordparti.
 - c) Ved enden af hvert kvartal skal der laves en opgørelse over tilkørt mængde jord.
27. Ved projektets afslutning skal der fremsendes slutdokumentation for samlet mængde tilkørt jord, til tilsynsmyndigheden. Der skal ligeledes fremsendes dokumentation for overholdelse af vilkår, 6, 7, 10, 11 og 12.

2. Baggrunden for godkendelsen

Frederikshavn Kommune har d. 23. maj 2023 modtaget ansøgning om miljøgodkendelse samt VVM-screening af projekt med etablering af støjvold på Krattetvej 5, 9300 Sæby. Matr. 3a, Den sydlige Del, Understed.

Der er sideløbende med ansøgning om miljøgodkendelse også indsendt ansøgning om landzonetilladelse.

Ejendommens ejer har tidligere indhentet tilladelse fra Vejdirektoratet til etablering af en støjvold inden for Vejbyggelinjen. Denne er meddelt d. 15. marts 2023.

2.1 Beskrivelse af virksomheden

Følgende miljøtekniske beskrivelse består af uddrag og sammenskrivninger fra ansøgningsmaterialet.

Ejendommen Krattetvej 5, 9300 Sæby er som følge af sin nærhed til Motorvej E45 stærkt plaget af trafikstøj fra denne.

For at imødegå støjgenerne ønskes der etableret en støjvold på ejendommens østlige del. Støjvolden skal etableres med en kerne af lettere forurenede jord, og med en slutafdækning med ren jord.

Jord der skal anvendes til udformning af støjvolden, stammer hovedsageligt fra anlægsprojekter i lokalområdet. Jorden vil blive anmeldt til projektet i henhold til jordflytningsbekendtgørelsen.

2.2 Miljøteknisk vurdering samt begrundelse for de stillede vilkår

Kommunens begrundelse for at kunne meddele godkendelsen set i relation til godkendelsesbekendtgørelsens kapitel 10 om "Afgørelse om godkendelse" er beskrevet i dette afsnit.

Hovedparten af de stillede vilkår i denne miljøgodkendelse er udarbejdet i henhold til Miljøstyrelsens vejledninger om luftforurening, støj, m.v.

Der er grundlæggende taget udgangspunkt i bekendtgørelse nr. 1083 af 9. august 2023 om godkendelse af listevirksomhed.

Indretning og drift

Støjvolden skal placeres som angivet i ansøgningsmaterialet, som angivet på kortbilag A. Støjvolden skal derudover opføres i henhold til bestemmelserne i landzonetilladelse meddelt d. 12. oktober 2023, samt tilladelse til at opføre støjvold inden for vejbyggelinjen meddelt d. 15. marts 2023.

Det fremgår af en støjberegning, at ejendommens udendørs arealer er udsat for en støjbelastning, der vurderes at være stærkt belastende for ejendommens beboere, ved ophold på udendørs arealer.

Det fremgår endvidere af ansøgningsmaterialet, at opførelse af en støjvold med en højde over den nuværende terrænkote vil kunne reducere støjbelastningen betragteligt.

Der er i vilkår 1-4 formuleret en række generelle vilkår, der skal sikre at opførelsen af støjvolden sker i overensstemmelse med det i ansøgningen oplyste, samt i overensstemmelse med landzonetilladelse til det aktuelle projekt.

Derudover er sat vilkår omkring driftstider for det aktuelle projekt, der skal sikre at naboer og omkringboende ikke oplever unødvendige gener som følge af projektet.

Anvendelse af jord til opbygning af støjvolden

Jf. ansøgningsmaterialet er der planlagt anvendt lettere forurenede jord til opbygning af støjvoldens kerne. Som slutfærdig er det oplyst at der skal anvendes jord der er dokumenteret rent, jf. reglerne i jordflytningsbekendtgørelsen.

Imellem kernen der kan bestå af rent eller lettere forurenede jord, og slutfærdig, skal der udlægges markeringsnet, således at det for fremtidige generationer er muligt at identificere den potentielt lettere forurenede jord.

I ansøgningsmaterialet er det desuden oplyst at der til projektet ønskes mulighed for at anvende den i jordflytningsbekendtgørelsen nævnte 50 %-regel. Frederikshavn Kommune vurderer overordnet, at jord der er omfattet af jordflytningsbekendtgørelsen, som ønskes nyttiggjort i projektet, skal anmeldes i henhold til reglerne i jordflytningsbekendtgørelsen. Således kan den såkaldte 50 %-regel også anvendes i forbindelse med anvisning af jord til projektet.

I forbindelse med den fremsendte støjdokumentation, og det dokumenterede behov for støjskærmning, mod trafikstøj på motorvej E45, vurderes det at der er et reelt nyttiggørelsesformål med anvendelsen af rent og lettere forurenede jord, i forbindelse med opbygning af en støjvold.

Der er således i vilkår 5-11 sat vilkår der sikrer at nyttiggørelse af rent og lettere forurenede jord, kan foregå på en miljømæssig forsvarlig måde, i forbindelse med etablering af støjvolden.

Udformning af støjvold

Støjvolden er planlagt opført med en topkote der ligger maksimalt 12 m over den nuværende terræns overfladekote.

Volden udføres som en aflang nord-sydgående vold, langs med motorvej E45. Støjvolden placeres omtrentligt 100 m fra centerlinjen af motorvejen. Da terrænet i forvejen skråner mod østlig retning, og dermed mod motorvejen vil der af naturlige årsager skulle anvendes mere jord til opfyldning i østlig retning end vestlig retning.

Foden af volden vil afhængig af terrænkoten være ca. 40-50 m bred. Vilkår 11-12 afspejler de krav der er sat til støjvoldens udformning.

Luftforurening

Der er i vilkår 13-15 sat vilkår der skal sikre at evt. støvgener i forbindelse med anlæg af støjvolden, begrænses mest muligt. Begrænsning sker ved tilrettelæggelse af

Når støjvolden er færdig etableret, vurderes det at tilsåning og naturlig plantevækst vil sikre at der ikke sker støvgener fra støjvolden.

Støj

Der er i vilkår 16 fastsat støjgrænser for de relevante områdetyper i nærområdet svarende til vejledende støjgrænse i Vejledning nr. 5/1984 om ekstern støj fra virksomheder. Vilkår 17-21 beskriver hvilke bestemmelser, der er gældende, hvis Frederikshavn Kommune forlanger en støjmåling eller beregning.

Det vurderes, at maskinstøjen ved etablering af volden kan overholde de stillede vilkår for virksomhedsstøj. Det vurderes ligeledes overordnet, at til- og fra kørsel til ejendommen med jord, vil kunne ske uden væsentlige miljømæssige gener for de omboende.

Beskyttelse af jord og grundvand

Projektområdet ligger i område med drikkevandsinteresser. Der findes to borer indenfor 300 meter af projektområdet, borerne DGU nr. 11.253 og 11.174. Boring DGU nr. 11.253 har tidligere været brugt som drikkevandsboring på Krattetvej 5, boringen er dog blevet sløjftet i 2003 af en brøndborer. Boring 11.174 er en DAPCO-boring, der har været brugt til at lede efter råstoffer i undergrunden og bruges derfor ikke til indvinding af grundvand, og den er formodentligt blevet sløjftet.

Der er ca. 500 meter til indvindingsoplandet til det almene vandforsyningsanlæg Sæbygård-værket og nitratfølsomt indvindingsområde. Det vurderes, at der i området ikke er betydelige grundvandsinteresser som projektet vil påvirke.

Vilkår 22 er et vilkår som Frederikshavn Kommune har vurderet for relevant for den ansøgte aktivitet.

Affald

Selve miljøgodkendelse omhandler nyttiggørelse af affald i form af forurenede jord, inden for projektområdet.

Spildevand

Projektet indebærer ikke behandling eller produktion af spildevand.

Egenkontrol

Der er i vilkår 23-26 sat vilkår omkring hvilken type dokumentation virksomheden skal opbevare, samt fremvise i forbindelse med miljøtilsyn.

Det vurderes at virksomheden, med den i vilkårene fastlagte egenkontrol, vil kunne dokumentere virksomhedens væsentligste miljøforhold.

Bedst Anvendelig Teknik (BAT)

Miljøstyrelsen har ikke udarbejdet standardvilkår for virksomhedens aktivitet/aktiviteter. I vurderingen af BAT er der taget udgangspunkt i bilag 5 (kriterier for fastlæggelse af BAT) i bekendtgørelse om godkendelse af listevirksomhed.

2.3 Risikovurdering i forhold til habitatbekendtgørelsen²

Det nærmeste natura 2000 område nr. 8 Åsted Ådal, Bangsbo Ådal og omliggende overdrevsområder ligger ca. 800 meter mod nordvest. På udpegningsgrundlaget for området er der følgende arter: Bæklampret (*Lampetra planeri*) og Odder (*Lutra lutra*). Projektet vurderes ikke at være til ugunst for de arter og naturtyper, der er på udpegningsgrundlaget for området, pga. projektets størrelse og omfang, samt afstanden til Natura 2000 området.

En række dyr og planter omfattet af habitatdirektivets bilag IV kan have levested, fødesøgningsområde eller sporadisk opholdssted i området. Potentiel forekomst i området af de nævnte bilag IV-arter vurderes knyttet til områdets beskyttede naturarealer, småskove, vandløb og udyrkede arealer i øvrigt.

På baggrund af faglig rapport nr. 635 fra DMU samt øvrigt kendskab til området vurderes det umiddelbart, at det kunne være: Spidssnudet Frø, Markfirben, Odder, Dværgflagermus, Nordflagermus, Trolldflagermus, Skimmelflagermus, Sydflagermus, Langøret Flagermus, Brunflagermus og Vandflagermus. På det specifikke areal er der registreret nogle af de nævnte arter. Den nærmeste registreret observation er af odder ca. 1,8 km mod nordvest.

Frederikshavn Kommune vurderer, at det ansøgte projekt har en neutral effekt på levesteder samt yngle- og rasteområder for de nævnte arter.

2.4 Planlægningsforhold

Ejendommen er beliggende i Frederikshavn Kommune, i landzone.

Det ansøgte projekt medfører således at der skal meddeles tilladelse Landzone-reglerne. Landzone-tilladelse behandles i separat sag GEO-2023-04374.

Der er gennemført en VVM-screening i henhold til miljøvurderingsloven³, der foreligger i bilag C.

² Miljø- og Fødevareministeriets bekendtgørelse nr. 2091 af 12. november 2021 om udpegnings- og administration af internationale naturbeskyttelsesområder samt beskyttelse af visse arter

³ Miljøministeriets lovbekendtgørelse nr. 4 af 3. januar 2023, Lov om miljøvurdering af planer og programmer og af konkrete projekter (VVM)

Projektarealet er ikke beliggende inden for eller i nær tilknytning til natur beskyttet efter §3 i naturbeskyttelsesloven.

Derudover er projektarealet ikke beliggende inden for beskyttelseslinjer omfattet af naturbeskyttelsesloven.

Projektarealet er beliggende inden for vejbyggelinjen tilhørende motorvej E45, men der er indhentet tilladelse til etablering af støjvolden inden for vejbyggelinjen, af Vejdirektoratet.

Virksomhedens etablering på lokaliteten, vurderes således i overensstemmelse med planforholdene.

3. Forholdet til loven

3.1 Lovgrundlag

I henhold til miljøbeskyttelseslovens § 33 må virksomheder, anlæg eller indretninger, der er optaget på den i § 35 nævnte liste over de såkaldte listevirksomheder, ikke anlægges eller påbegyndes, før der er meddelt godkendelse heraf. Listevirksomheder må heller ikke udvides eller ændres bygnings- eller driftsmæssigt på en måde, der indebærer forøget forurening, før udvidelsen eller ændringen er godkendt.

Bestemmelserne findes i lovbekendtgørelse nr. 5 af 3. januar 2023 om miljøbeskyttelse og i bekendtgørelse nr. 2080 af 15. november 2021 om godkendelse af listevirksomhed (godkendelsesbekendtgørelsen).

Virksomheden er af Frederikshavn Kommune placeret under følgende listepunkt:

K206: Anlæg, der nyttiggør ikke-farligt affald, bortset fra anlæg under listepunkt 5.3 i bilag 1, autoophugning, skibsophugning, biogasfremstilling, kompostering og forbrænding.

Screeningsafgørelsen, om at der ikke skal gennemføres en miljøvurdering, er foretaget efter § 21 i lovbekendtgørelse nr. 4 af 3. januar 2023 om miljøvurdering af planer og programmer og af konkrete projekter (VVM).

3.2 Tidligere meddelte afgørelser

Der er ikke tidligere meddelt afgørelser omkring etablering af støjvold, på denne adresse.

3.3 Offentlighed og partshøring

Udkast til afgørelsen har været sendt i partshøring til ansøger og sagens øvrige parter.

Der er i den forbindelse kommet følgende bemærkninger:

Fra ansøgers rådgiver kom der d. 6. oktober 2023 bemærkninger af korrekturlignende art.

Fra den udførende entreprenør kom der bemærkninger vedr. ordlyden i vilkår 5. Vilkåret er blevet præciseret som følge af bemærkningen.

Fra ejer af ejendommen kom der bemærkninger om at der ikke var kommentarer til udkastet.

3.4 Revurdering

Når der er forløbet 8 år fra meddelelsen af en godkendelse kan tilsynsmyndigheden revurdere godkendelsen.

3.5 Retsbeskyttelse

Ved meddelelse af nye vilkår, er virksomhedens retsbeskyttelsesperiode 8 år efter datoen for meddelelse af denne miljøgodkendelse. Hvis miljøgodkendelsen påklages udløber retsbeskyttelsesperioden først 8 år efter klagemyndighedens endelige afgørelse.

Når retsbeskyttelsesperioden er udløbet, er godkendelsen fortsat gældende, men tilsynsmyndigheden kan ændre vilkårene i miljøgodkendelsen ved påbud.

Inden for retsbeskyttelsesperioden kan tilsynsmyndigheden - som hovedregel - ikke meddele påbud eller forbud til virksomheden. Tilsynsmyndigheden skal dog tage godkendelsen op til revurdering og om nødvendigt meddele påbud eller forbud, hvis:

- 1). der er fremkommet nye oplysninger om forureningens skadelige virkning,
- 2). forureningen medfører miljømæssige skadevirkninger, der ikke kunne forudses ved godkendelsens meddelelse,
- 3). forureningen i øvrigt går ud over det, som blev lagt til grund ved godkendelsens meddelelse,
- 4). væsentlige ændringer i den bedste tilgængelige teknik skaber mulighed for en betydelig nedbringelse af emissionerne, uden at det medfører uforholdsmæssigt store omkostninger,
- 5). det af hensyn til driftssikkerheden - i forbindelse med processen eller aktiviteten - er påkrævet, at der anvendes andre teknikker, eller
- 6). der er fremkommet nye oplysninger om sikkerhedsmæssige forhold på virksomheder, der er omfattet af regler fastsat i medfør af risikobekendtgørelsen.

Kommunen kan i særlige tilfælde tilbagekalde en godkendelse eller fastsætte særlige vilkår i en eksisterende godkendelse, herunder vilkår om sikkerhedsstillelse.

3.6 Aktindsigt

Der er adgang til aktindsigt i godkendelsessagen samt i de resultater af virksomhedens egenkontrol som tilsynsmyndigheden er i besiddelse af. Adgangen til aktindsigt - og de begrænsninger der er i adgangen til aktindsigt - følger af reglerne i offentlighedsloven, forvaltningsloven og lov om aktindsigt i miljøoplysninger.

3.7 Offentliggørelse og klagevejledning

Afgørelsen, som er meddelt i henhold til miljøbeskyttelseslovens regler, offentliggøres ved annoncering på kommunens hjemmeside (www.frederikshavn.dk) og på Digital MiljøAdministration (<https://dma.mst.dk>) d. 12. oktober 2023.

Afgørelsen kan i henhold til miljøbeskyttelseslovens regler påklages til Miljø- og Fødevarerklagenævnet af ansøger, af visse nærmere angivne myndigheder og interesseorganisationer og af enhver, der har en individuel, væsentlig interesse i sagens udfald.

Hvis du ønsker at klage over denne afgørelse, kan du klage til Miljø- og Fødevarerklagenævnet. Du klager gennem Klageportalen, som du kan logge på via dette link: <https://kpo.naevneneshus.dk>. Du kan også logge på via borger.dk (som borger) eller via virk.dk (som virksomhed eller forening). Du logger på Klageportalen med NEM-ID.

Klagen sendes gennem Klageportalen til den myndighed, der har truffet afgørelsen. En klage er indgivet, når den er tilgængelig for myndigheden i Klageportalen. Når du klager, skal du som privatperson betale et gebyr på 900 kr. Virksomheder og organisationer skal betale et gebyr på 1.800 kr. Du betaler gebyret med betalingskort i Klageportalen. Gebyret betales tilbage hvis du får helt eller delvist medhold i klagen.

Miljø- og Fødevarerklagenævnet skal som udgangspunkt afvise en klage, der kommer udenom Klageportalen, hvis der ikke er særlige grunde til det. Hvis du ønsker at blive fritaget for at bruge Klageportalen, skal du sende en begrundet anmodning til den myndighed, der har truffet afgørelse i sagen. Myndigheden videresender herefter anmodningen til Miljø- og Fødevarerklagenævnet, som træffer afgørelse om, hvorvidt din anmodning kan imødekommes.

Klagefristen er 4 uger fra godkendelsens offentlige bekendtgørelse og udløber ved midnat d. 9. november 2023.

I henhold til miljøbeskyttelseslovens § 96 har en klage over en godkendelse ikke opsættende virkning, medmindre ministeren bestemmer andet. Udnyttelsen af godkendelsen sker på ansøgerens eget ansvar og indebærer ingen begrænsninger i klagemyndighedens adgang til at ændre eller ophæve en påklaget afgørelse.

I henhold til miljøbeskyttelseslovens § 101, skal søgsmål til prøvelse af afgørelsen efter loven være anlagt ved domstolene inden 6 måneder efter afgørelsens bekendtgørelse.

Kopi tilsendt:

Styrelsen for Patientsikkerhed, Tilsyn og Rådgivning Nord (tnord@stps.dk)
Danmarks Naturfredningsforening (dnfrederikshavn-sager@dn.dk)
Friluftsrådet, hovedkontoret (fr@friluftsradet.dk)
Dansk Ornitologisk Forening (frederikshavn@dof.dk)
Rådgiver Knud Damgaard Christensen (kdc@sjmr.dk)
Entreprenør Jeppe Lyng (jeppe.lyng@jord.dk)
Peter Hartvig Pedersen (birgitte@selaine.dk)
Region Nordjylland (region@rn.dk)

Bilagsoversigt

Bilag A	Oversigtsplan
Bilag B	Områdetyper med angivelse af afstande
Bilag C	Screening efter reglerne om miljøvurdering
Bilag D	Støjdokumentation

Med Venlig Hilsen

Rasmus Arvidson
Miljømedarbejder



Omtrentlig placering af støjvold

200m



Måling	
Antal linjer:	4
Samlet længde:	1,22 km

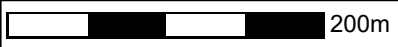

Bilag B: Afstande til naboer



Tidspunkt: 05-10-2023 14:18:56
Udskrevet af: Rasmus Kristian Arvidson
Målestoksforhold: 1:4835
Kort og data er vejledende og kan ikke bruges som dokumentation

Bilag C: Screening af konkret projekt vedrørende etablering af støjvold på Krattetvej 5, 9300 Sæby, jf. lov om miljøvurdering af planer og programmer og af konkrete projekter (VVM)

Sagsnr.: GEO-2023-04303

Miljøscreening udført pr. 10 august 2023 ud fra ansøgningsskema pr. d.23. maj 2023.

VVM Myndighed	Frederikshavn Kommune
Basis oplysninger	Tekst
Projektbeskrivelse – jf. ansøgning (kan vedlægges):	<p>Etablering af støjvold med kerne af lettere forurenede jord. Støjvolden etableres som et støjskærmende tiltag fra vejstøj fra motorvej E45, på adressen Krattetvej 5, 9300 Sæby.</p> <p>Det ansøgte projekt vurderes at være omfattet af godkendelsesbekendtgørelsens bilag 2. Det vurderes at det ansøgte projekt vil skulle godkendes under K206 Anlæg til nyttiggørelse af ikke farligt affald.</p> <p>Støjvolden vil blive etableret med en kerne af lettere forurenede jord, og vil blive dækket med et lag rent jord.</p> <p>Der er sideløbende med ansøgning om miljøgodkendelse indsendt ansøgning om landzonetilladelse.</p>
Navn, adresse, telefonnr. og e-mail på bygherre:	<p>Ejer:</p> <p>Peter Hartvig Petersen Krattetvej 5, 9300 Sæby birgitte@selaine.dk 23283309</p> <p>Udførende entreprenør</p> <p>Jord.dk v/Jeppe Lyng Fussingsvej 8 8700 Horsens Jeppe.lyng@jord.dk 61101389</p>
Navn, adresse, telefonnr. og e-mail på bygherres kontaktperson:	<p>Knud Damgaard Christensen Nørregade 31, st. 6270 Tønder</p>

	kdc@sjmr.dk 28777269		
Projektets adresse, matr.nr. og ejerlav. For havbrug angives anlæggets geografiske placering angivet ved koordinater for havbrugets 4 hjørneafmærkninger i bredde/længde (WGS-84 datum):	Krattetvej 5 9300 Sæby Matr. 3a Den sydlige Del, Understed.		
Projektet berører følgende kommune eller kommuner (omfatter såvel den eller de kommuner, som projektet er placeret i, som den eller de kommuner, hvis miljø kan tænkes påvirket af projektet):	Frederikshavn Kommune		
Oversigtskort i målestok f.eks. 1:50.000, men afhænger af det konkrete projekt – Målestok angives::	https://samarbejdsportal.frederikshavn.dk/layouts/15/CaseApp/Case/JumpTo.aspx?ID=7232611		
Kortbilag i målestok i f.eks. 1:10.000 eller 1:5.000 med indtegning af anlægget og projektet (vedlægges dog ikke for strækingsanlæg):	https://samarbejdsportal.frederikshavn.dk/layouts/15/CaseApp/Case/JumpTo.aspx?ID=7192938		
Forholdet til VVM reglerne	Ja	Nej	
Er projektet opført på bilag 1 til "Lov om miljøvurdering af planer og programmer og konkrete projekter (VVM)" - (lovbekendtgørelse nr. 4 af 3. januar 2023):		X	
Er projektet opført på bilag 2 til "Lov om miljøvurdering af planer og programmer og af konkrete projekter (VVM)" - (lovbekendtgørelse nr. 4 af 3. januar 2023):	X		11 b) Anlæg til bortskaffelse af affald

Projektets karakteristika:	Bemærkning/begrundelse
1. Hvis bygherren ikke er ejer af de arealer, som projektet omfatter, angives navn og adresse på de eller den pågældende ejer, matr.nr. og ejerlav:	Peter Hartvig Pedersen Krattetvej 5 9300 Sæby Tlf. 23 28 33 09 Email: birgitte@selaine.dk
2. Arealanvendelse efter projektets realisering. Det fremtidige samlede bebyggede areal i m ² : <ul style="list-style-type: none"> – Det fremtidige samlede befæstede areal i m²: – Nye arealer, som befæstes ved projektet i m²: 	Intet befæstet areal Intet befæstet areal
3. Projektets areal og volumenmæssige udformning:	

– Er der behov for grundvandssænkning i forbindelse med projektet og i givet fald hvor meget i m:	Intet behov for grundvandssænkning
– Projektets samlede grundareal angivet i ha. eller m ² :	Projektarealet udgør 850 m ²
– Projektets bebyggede areal i m ² :	Ingen bygningsmasse eller befæstet areal indgår i projektet.
– Projektets nye befæstede areal i m ² :	Ingen bygningsmasse eller befæstet areal indgår i projektet.
– Projektets samlede bygningsmasse i m ³ :	Ingen bygningsmasse eller befæstet areal indgår i projektet.
– Projektets maksimale bygningshøjde i m:	Ingen bygningsmasse eller befæstet areal indgår i projektet.
– Beskrivelse af omfanget af eventuelle nedrivningsarbejder i forbindelse med projektet:	Ingen bygningsmasse eller befæstet areal indgår i projektet.
– Projektets kapacitet for strækingsanlæg:	Ikke relevant
– Projektets længde for strækingsanlæg:	Ikke relevant

Projektets karakteristika:	Bemærkning/begrundelse
<p>4. Projektets behov for råstoffer i anlægsperioden:</p> <ul style="list-style-type: none"> – Råstofforbrug i anlægsperioden på type og mængde: – Vandmængde i anlægsperioden: – Affaldstype og mængder i anlægsperioden: – Spildevand til renseanlæg i anlægsperioden: – Spildevand med direkte udledning til vandløb, søer, hav i anlægsperioden: – Håndtering af regnvand i anlægsperioden: – Anlægsperioden angivet som mm/åååå – mm/åååå: 	<p>Intet behov for råstoffer</p> <p>Intet behov for vand i anlægsfasen</p> <p>Ingen fremstilling af affald</p> <p>Ingen spildevand, ikke relevant</p> <p>Ingen spildevand, ikke relevant</p> <p>Regnvand nedsives uden nogen foranstaltninger</p> <p>06/23 til 06/26</p>
<p>5. Projektets kapacitet for så vidt angår flow ind og ud samt angivelse af placering og opbevaring på kortbilag af råstof-fet/produktet i driftsfasen:</p> <ul style="list-style-type: none"> – Råstoffer – type og mængde i driftsfasen: – Mellemprodukter – type og mængde i driftsfasen: – Færdigvarer – type og mængde i driftsfasen: – Vandmængde i driftsfasen: 	<p>Intet forbrug af råstoffer</p> <p>Ingen mellemprodukter</p> <p>Ingen færdigvarer i driftsfasen</p> <p>Intet vandforbrug</p>

<p>6. Affaldstype og årlige mængder, som følge af projektet i driftsfasen:</p> <ul style="list-style-type: none"> – Farligt affald: – Andet affald: – Spildevand til rensningsanlæg: – Spildevand med direkte udledning til vandløb, sø, hav: – Håndtering af regnvand: 	<p>Ingen farligt affald</p> <p>Ingen produktion af affald</p> <p>Ingen spildevand til renseanlæg</p> <p>Ingen spildevand med direkte udledning til vandløb, sø eller havet.</p> <p>Regnvand nedsiver lokalt uden forudgående foranstaltninger eller rensning.</p>
--	---

Projektets karakteristika:	JA	Skal undersøges i miljøvurdering	NEJ	Bemærkning/begrundelse
7. Forudsætter projektet yderligere vandforsyningskapacitet (herunder etablering af selvstændig vandforsyning)?			X	
8. Kræver bortskaffelse af affald og spildevand ændringer af bestående ordninger?			X	Ikke relevant
9. Overskrides de vejledende grænseværdier for støj?				
– I anlægsfasen?			X	Vurderes ikke relevant
– I driftsfasen?			X	Ikke relevant
10. Overskrides de vejledende grænseværdier for luftforurening?				
– I anlægsfasen?			X	Vurderes ikke relevant
– I driftsfasen?			X	Ikke relevant. Volden vil blive dækket af vegetation på sigt.
11. Vil projektet give anledning til vibrationsgener?				
– I anlægsfasen?			X	Vurderes ikke relevant
– I driftsfasen?			X	Ikke relevant
12. Vil projektet give anledning til støvgener?				
– I anlægsfasen?			X	Vurderes ikke relevant
– I driftsfasen?			X	Ikke relevant. Volden vil blive dækket af vegetation på sigt. Vegetationen
13. Vil projektet give anledning til lugtgener?				
– I anlægsfasen?			X	Vurderes ikke relevant

	- I driftsfasen?			X	Ikke relevant
14.	Vil projektet give anledning til lysgener?				
	- I anlægsfasen?			X	Såfremt projektet udføres i dagtimerne, hvor projektører, maskinlys mv. ikke er nødvendigt, kan det ikke medføre lysgener i anlægsfasen.
	- I driftsfasen?			X	

Projektets karakteristika:	JA	Skal undersøges i miljøvurdering	NEJ	Bemærkning/begrundelse
15. Må projektet forventes at udgøre en særlig risiko for uheld, herunder er projektet omfattet af risikobekendtgørelsen, jf. bekendtgørelse om kontrol med risikoen for større uheld med farlige stoffer nr. 372 af 25. april 2016?				
- I anlægsfasen?			X	Ikke aktuelt
- I driftsfasen?			X	Ikke aktuelt

Projektets placering:	JA	Skal undersøges i miljøvurdering	NEJ	Bemærkning/begrundelse
16. Forudsætter projektet ændring af en eksisterende lokalplan for området?			X	
17. Forudsætter projektet ændring af kommuneplanen?			X	
18. Vil projektet påvirke den samlede arealressource i kommunen i negativ retning?			X	
19. Forudsætter projektet dispensation fra gældende bygge- og beskyttelseslinjer?			X	Ingen bygge- og beskyttelseslinjen inden for projektområdet.
20. Er projektet tænkt placeret indenfor kystnærhedszonen?	X	(x)		Ikke relevant
21. Indebærer projektet behov for at begrænse anvendelsen af naboarealer ud over, hvad der fremgår af gældende kommune- og lokalplaner?			X	
22. Vil projektet kunne udgøre en risiko for mobilisering af nærliggende jordforureninger?			X	Ikke aktuelt. Projektet gennemføres på nuværende landbrugsjord i landzone. Projektet omhandler nyttiggørelse af rent og lettere forurenede jord.
23. Vil projektet kunne udgøre en hindring for anvendelsen af udlagte råstofområder?			X	Ingen råstofområder i nærheden af projektet.
24. Vil projektet udgøre en hindring for fremtidig anvendelse af			X	Projektområdet ligger i område med drikkevandsinteresser (OD). Der findes to borer indenfor 300

områdets grundvand?				meter af projektområdet, borerne DGU nr. 11.253 og 11.174. Boring DGU nr. 11.253 har tidligere været brugt som drikkevandsboring på Krattetvej 5, boringen er dog blevet sløjftet i 2003 af en brøndborer. Boring 11.174 er en DAPCO boring der har været brugt til at lede efter råstoffer i undergrunden og bruges derfor ikke til indvinding af grundvand, og den er formodentligt blevet sløjftet. Der er ca. 500 meter til indvindingsoplandet til det almene vandforsyningsanlæg Sæbygårdværket og nitrutfølsomt indvindingsområde. Det vurderes, at der i området ikke er betydelige grundvandsinteresser som projektet vil påvirke.
25. Vil projektet medføre påvirkninger af overfladevand, f.eks. i form af udledninger til eller fysiske ændringer af vandområder (herunder sårbare vådområder)?			X	På den anden side af motorvejen er der nogle søer og vandløbet Sulbæk. Det vurderes at etableringen af støjvolden ikke vil påvirke disse. Regnvand nedsiver lokalt uden forudgående foranstaltninger eller rensning.
26. Forudsætter projektet rydning af skov?			X	Der er ikke skov på det pågældende areal.
27. Vil projektet være i strid med eller til hinder for etableringen af reservater eller naturparker?			X	Ikke relevant
28. Vil projektet være i strid med eller til hinder for realiseringen af en rejst fredningssag?			X	Det nærmeste fredede område Gadholt ligger ca. 600 meter mod øst. Projektet er ikke i konflikt med denne.

Projektets placering:	JA	Skal undersøges i miljøvurdering	NEJ	Bemærkning/begrundelse
29. Kan projektet påvirke registrerede, beskyttede eller fredede områder?				
– Nationalt?			X	Det nærmeste beskyttet §3 område er en mose samt et vandløb på den anden side lige øst for motorvejen. Det vurderes at projektet ikke vil påvirke disse.
– Internationalt (Natura 2000 områder, habitatområder, fuglebeskyttelsesområder og Ramsar områder)?			X	Det nærmeste natura 2000 område nr. 8 <i>Åsted Ådal, Bangsbo Ådal og omliggende overdrevsområder</i> ligger ca. 800 meter mod nordvest. På udpegningsgrundlaget for området er der følgende arter: Bækklampret (<i>Lampetra planeri</i>) og Odder (<i>Lutra lutra</i>). Projektet vurderes ikke at være til ugunst for de arter og naturtyper, der er på udpegningsgrundlaget for området, pga. projektets størrelse og omfang, samt afstanden til Natura 2000 området.
– Forventes området at rumme beskyttede arter efter bilag IV?			X	En række dyr og planter omfattet af habitatdirektivets bilag IV kan have levested, fødesøgningsområde eller sporadisk opholdssted i området. Potentiel forekomst i området af de nævnte bilag IV-arter vurderes knyttet til områdets beskyttede naturarealer, småskove, vandløb og udyrkede arealer i øvrigt. På baggrund af faglig rapport nr. 635 fra DMU samt øvrigt kendskab til området vurderes det umiddelbart, at det kunne være: Spidssnudet Frø, Markfirben, Odder, Dværgflagermus, Nordflagermus, Troldflagermus, Skimmelflagermus, Sydflagermus, Langøret Flagermus, Brunflagermus og Vandflagermus. På det specifikke areal er der registreret nogle af de nævnte arter. Den nærmeste registeret observation er af odder ca. 1,8 km mod nordvest.
– Forventes området at rumme danske rødlistearter?			X	Frederikshavn Kommune vurderer, at det ansøgte projekt har en neutral effekt på levesteder samt yngle- og rasteområder for de nævnte arter. Der er ingen registreringer af rødlistearter i nærheden af projektområdet.

<p>30. Kan projektet påvirke områder, hvor fastsatte miljøkvalitetsnormer allerede er overskredet?</p> <ul style="list-style-type: none"> - Overfladevand? - Grundvand? - Naturområder? - Boligområder (støj/lys og Luft)? 			<p>X</p> <p>X</p> <p>X</p>	<p>Ifølge vandområdeplanerne 2021-2027 er den regionale grundvandsforekomst i dårlig kemisk tilstand i projektområdet. Det vurderes at projektet ikke vil påvirke de regionale grundvandsforekomster i området væsentligt. Der findes desuden ingen væsentlige grundvandsinteresser i området.</p> <p>Nej, se punkt 29.</p> <p>Ikke aktuelt.</p>
<p>31. Er projektet placeret i et område, der i kommuneplanen er udpeget som område med risiko for oversvømmelse?</p>			<p>X</p>	<p>Ikke aktuelt</p>
<p>32. Tænkes projektet etableret i et tæt befolket område?</p>			<p>X</p>	<p>Ikke aktuelt</p>
<p>33. Kan projektet påvirke?</p> <ul style="list-style-type: none"> - Historiske landskabstræk? - Kulturelle landskabstræk? - Arkæologiske værdier/landskabstræk? - Æstetiske landskabstræk? - Geologiske landskabstræk? 			<p>X</p> <p>X</p> <p>X</p> <p>X</p> <p>X</p>	<p>Ikke relevant</p> <p>Ikke relevant</p> <p>Tilkørsel sker via Krattetvej (kommunevej). Ved anlæg af motorvej (åbnede 2002) blev Langtvedvej i Volstrup sogn gennemskåret og ændrede navn vest for motorvejen til Krattetvej efter gården "Sdr. Krattet". Samtidig blev gl. Tårnvej i Volstrup sogn nedlagt (mellem Krattetvej og Gadholtvej).</p> <p>Ikke relevant</p> <p>Ikke relevant</p> <p>Projektet ligger inden for et område som i kommuneplanen er kortlagt som geologiske beskyttelsesområder. De geologiske beskyttelsesområder er udpeget for at bevare og give mulighed for at opleve de særlige geologiske landskabstræk og kystprofiler. De geologiske beskyttelsesområder skal så vidt muligt friholdes for større byggeri og tekniske anlæg, medmindre de kan indpasses i landskabet uden at sløre de geologiske dannelser, der er grundlag for udpegningen. De geologiske beskyttelsesområder skal friholdes for skovtilplantning, råstofindvinding, kystsikring eller andet, der slører eller ødelægger mulighederne for at opleve den geologiske dannelse. Det vurderes ikke at støjvolden som kommer til at ligge op af motorvejen er i konflikt med denne.</p>
<p>Kendetegn ved den potentielle miljøpåvirkning:</p>	<p>JA</p>	<p>Skal undersøges i miljøvurdering</p>	<p>NEJ</p>	<p>Bemærkning/begrundelse</p>
<p>34. Er området, hvor projektet tænkes placeret, sårbar over for den forventede miljøpåvirkning?</p>			<p>X</p>	<p>Den planlagte støjvold placeres i tæt tilknytning til motorvejen. Nyttiggørelsesformålet med etablering af volden er at dæmpe støjen fra motorvej E45.</p>

				Der er medsendt dokumentation for voldens nyttiggørelsesformål med tanke på at etablere støj-dæmpende tiltag.
35. Er der andre anlæg eller aktiviteter i området, der sammen med det ansøgte medfører en påvirkning af miljøet (kumulative forhold)?			X	Vurderes ikke aktuelt. Støjvolden etableres som et selvstændigt projekt.
36. Er der andre kumulative forhold?			X	Vurderes ikke aktuelt
37. Den forventede miljøpåvirknings størrelsesorden og rumlige udstrækning, f.eks. geografisk område?			X	Det vurderes at den forventede miljøpåvirkning ikke strækker sig ud over
38. Antallet af personer der forventes berørt af miljøpåvirkningen?			X	Det er i ansøgningen dokumenteret at støjvolden vil have en støjreducerende effekt for ejendommens beboere. Der forventes således ikke nogen negativ miljøpåvirkning som følge af projektet.
39. Vil den forventede miljøpåvirkning række ud over kommunens område?			X	Ikke aktuelt
40. Vil den forventede miljøpåvirkning berøre nabolande?			X	Ikke aktuelt
41. Forventes miljøpåvirkningerne at kunne være væsentlige?				
– Enkeltvis?			X	Begrænset til den aktuelle ejendom.
– Eller samlet?			X	Ikke aktuelt
42. Må den samlede miljøpåvirkning betegnes som kompleks?			X	Ikke aktuelt
43. Er der stor sandsynlighed for miljøpåvirkningen?			X	Ikke relevant
44. Er påvirkningen af miljøet?				
– Varig?			X	Ikke relevant
– Hyppig?			X	Ikke relevant
– Reversibel?			X	Ikke aktuelt

Konklusion:	JA	NEJ	
Giver resultatet af screeningen anledning til at antage, at det anmeldte projekt på grund af dets art, dimensioner eller placering kan få en væsentlig indvirkning på miljøet, og således er omfattet af krav om miljøvurdering?		X	Rasmus Arvidson

Bilag D: Støjdokumentation

Scenarie uden opførsel af støjvold

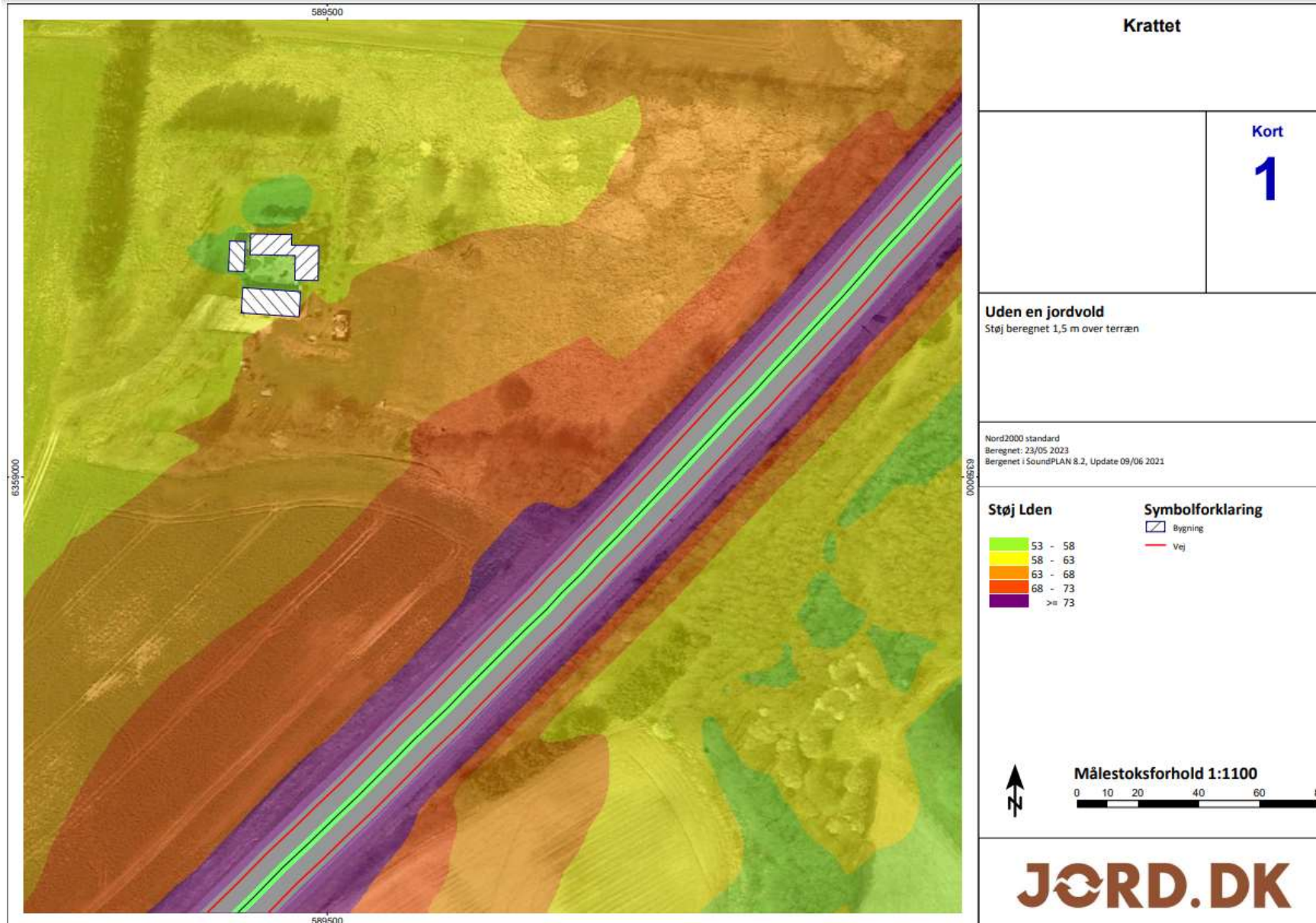

Scenarie med opførsel af støjvold

