



Henrik Terkelsen
Bøllemosevej 21
5892 Gudbjerg
Mail: terkelsen.dairy@gmail.com

Miljø, Erhverv og Teknik
Natur og Miljø
Svendborgvej 135
5762 Vester Skerninge

lene.jultved@svendborg.dk

Afgørelse: Etablering af maskinhus og 2 kornsiloer på Bøllemosevej 21, 5892 Gudbjerg

Svendborg Kommune har d. 27. februar 2017 modtaget din ansøgning, om at udvide husdyrproduktionen på Bøllemosevej 21, 5892 Gudbjerg. I forbindelse med udvidelsen er der søgt om at etablere en tilbygning i forlængelse af den eksisterende kostald – se bilag 2. Ansøgningen er indsendt efter § 12 i husdyrbrugloven¹.

6. juli 2018

17/16056
Afdeling: Natur og Miljø
Ref. MEVLEJ

Den 20. juni 2017 har kommunen yderligere modtaget din ansøgning om at etablere et maskinhus og to kornsiloer – se bilag 3. Ansøgningen er indsendt efter den daværende anmeldeordning, som kan anvendes i forhold til byggeri, der kan etableres uden miljøgodkendelse, såfremt en række lovbestemte krav er opfyldt. Ansøgningen er dermed indsendt efter § 25 i husdyrgodkendelsesbekendtgørelsen².

Svendborg Kommune valgte at sagsbehandle de 3 ansøgninger samlet i ét tillæg til husdyrbrugets eksisterende miljøgodkendelse fra 2009. Der er i forbindelse med denne sagsbehandling gennemført en samlet høring i november/december 2017.

Du har efterfølgende valgt at trække ansøgningen om udvidelse af husdyrproduktionen og etablering af en tilbygning til den eksisterende kostald tilbage. Du har fastholdt den oprindelige ansøgning om at etablere et maskinhus og to kornsiloer.

Derfor træffer Svendborg Kommune nu afgørelse i henhold til anmeldeordningen for maskinhuset og kornsiloerne.



Vi skal med denne afgørelse vurdere, om ændringen kræver godkendelse efter husdyrbruglovens § 12.

Åbningstider:

Mandag-onsdag	Kl. 09.00-15.00
Torsdag	Kl. 10.00-16.30
Fredag	Kl. 09.00-14.00

¹ **Husdyrbrugloven**, lov nr. 1572 af 20. december 2006, Lov om husdyrbrug og anvendelse af gødning m.v. jf. lbk. 256 af 21. marts 2017. Pga overgangsbestemmelser er det dermed lbk. nr. 442 af 13. maj 2016.

² **Husdyrgodkendelsesbekendtgørelsen**, bekendtgørelse om tilladelse og godkendelse m.v. af husdyrbrug, bek. Nr. 1380 af 30. november 2017. Pga overgangsbestemmelser er det dermed bek nr 211 af 28. februar 2017.

Afgørelse

Svendborg Kommune meddeler hermed, at etablering af et maskinhus på 1.500 m² (ca. 25 x 60 m) samt 2 kornsiloer med en højde på maksimalt 13 m på adressen Bøllemosevej 21, 5892 Gudbjerg, ikke kræver godkendelse efter husdyrlovens § 12.

Afgørelsen er truffet med udgangspunkt i de oplysninger, der er indsendt med anmeldelsen, og efter § 25 i husdyrgodkendelsesbekendtgørelsen.

Vi skal samtidig informere om, at afgørelsen bortfalder, hvis den ikke er udnyttet senest 6 år efter, at afgørelsen er meddelt. Samtidig bortfalder den del af afgørelsen, der ikke har været helt eller delvist udnyttet i 3 på hinanden følgende år.

Der er i vedlagte bilag 1 udarbejdet en redegørelse, der begrundet vores afgørelse, og placeringen af det anmeldte maskinhus og kornsiloer fremgår af bilag 3.

Der gøres endvidere opmærksom på, at en afgørelse efter § 25, ikke fritager fra krav om tilladelse, godkendelse, dispensation m.v. efter anden lovgivning. Herunder kan det nævnes, at et maskinhus kræver en byggetilladelse, hvorimod en kornsilo ikke kræver en byggetilladelse, men derimod en tilladelse fra Beredskab Fyn.

Klagevejledning.

Denne afgørelse kan påklages til Miljø- og Fødevarerklagenævnet.

Klagen skal indgå senest 4 uger efter offentliggørelsen af godkendelsen. Du kan finde godkendelsen på Svendborg Kommunes hjemmeside www.svendborg.dk, og **klagefristen er dermed den 3. august 2018.**

En eventuel klage skal sendes via Klageportalen, som du finder på www.borger.dk og www.virk.dk, eller via Miljø- og Fødevarerklagenævnets hjemmeside www.nmkn.dk. Du logger på Klageportalen med din NEM-ID. En klage er indgivet, når den er tilgængelig for myndigheden i Klageportalen. Du kan finde vejledning i brugen af Klageportalen på Natur- og Fødevarerklagenævnets hjemmeside.

Når du klager skal du som privatperson betale et gebyr på 900 kr., som du betaler med betalingskort i Klageportalen. Virksomheder og organisationer skal betale 1.800 kr.

Miljø- og Fødevarerklagenævnet skal som udgangspunkt afvise en klage, der ikke er indsendt via Klageportalen. Hvis du ønsker at blive fritaget for

at bruge klageportalen, skal du sende en begrundet anmodning til Svendborg Kommune, som videresender anmodningen til Miljø- og Fødevareklagenævnet. Det er Miljø- og Fødevareklagenævnet, der træffer afgørelse om, hvorvidt din anmodning kan imødekommes.

Hvis du har spørgsmål til sagen, er du velkommen til at kontakte os.

Venlig hilsen



Lene Jultved
Agronom

Dir. tlf. +4562233420

Kopimodtagere:

Foreninger og organisationer

- Danmarks Naturfredningsforening, mail: dn@dn.dk

Ejere og beboere i boliger indenfor ca. 617 m fra anlægget på Bøllemo-sevej 21, samt ejere af tilstødende matrikler:

- *Jesper Sivgaard og Connie Marie Larsen, Bankevej 3, 5892 Gudbjerg*
- *Caroline Schapiro Birkholm, Ulla Schapiro og Torben Birkholm, Bankevej 4, 5892 Gudbjerg*
- *Torben Birkholm, Bankevej 4, 5892 Gudbjerg, ejer af matrikel 21a og 21d, Gudbjerg By, Gudbjerg*
- *Annette Bæk og Tom Jakobsen, Bankevej 5, 5892 Gudbjerg*
- *Tom Jakobsen, Bankevej 5, 5892 Gudbjerg, ejer af matrikel 18g, Gudbjerg By, Gudbjerg.*
- *Sofienlund Maskinstationv/Tom Jakobsen, Bankevej 5, 5892 Gudbjerg.*
- *Ingrid og Torben Jensen, Bankevej 6, 5892 Gudbjerg*

- *Camilla og Mads Warncke Mikkelsen, Bankevej 9, 5892 Gudbjerg*
- *Kurt Johnny Nielsen Præstemarken 5, 5892 Gudbjerg, ejer af Bankevej 9.*
- *Ida Christiansen og Frans Persson, Bøllemosevej 14, 5892 Gudbjerg*
- *Gudbjerg Jagtforening, v. Torben Jensen, Bankevej 6, 5892 Gudbjerg, ejer af Bøllemosevej 15, 5892 Gudbjerg.*
- *Tove og Frede Jørgen Birkholm, Bøllemosevej 17, 5892 Gudbjerg*
- *Theis Kristian Nordtorp, Gultvedholm 1, 5772 Kværndrup, ejer af Bøllemosevej 32, 5892 Gudbjerg (mtrk. Nr. 17, Gudbjerg By, Gudbjerg)*
- *Jens Christian Frederiksen, Mellemvej 6, 5892 Gudbjerg*
- *World Wide Wind Aps, Dalvænget 18, 7900 Nykøbing M, ejer af vindmølle på mtrk. 1k, Mullerup Hgd, Gudbjerg*
- *Wind 1 A/S, Mariagervej 58B, 9500 Hobro, ejer af vindmøller på mtrk. 1k, Mullerup Hgd, Gudbjerg, Ryttergårdsvej 5A, 5892 Gudbjerg*
- *Klaus Nielsen, Kværndrup Vænge 11, 5772 Kværndrup, ejer af Ryttergårdsvej 5 (mtrk. 1k, Mullerup Hgd, Gudbjerg)*
- *Ivan Høgh, Sennels Hede 10, 7700 Thisted, ejer af Ryttergårdsvej 5B, 5892 Gudbjerg*
- *Peder Kristensen Hove Østergaard, Åsvej 43, 7700 Thisted, ejer af Ryttergårdsvej 5C, 5892 Gudbjerg*
- *WKT Holding Aps, Brovej 10, 5464 Brenderup Fyn, ejer af Høje Dong 3, 5771 Stenstrup (mtrk. nr 21 a, Lunde By, Lunde)*

Bilag 1

Der er på nuværende tidspunkt en miljøgodkendelse til husdyrproduktionen på Bøllelosevej 21, 5892 Gudbjerg. Den er givet den 17. november 2009, med tillæg nr. 1 fra 1. september 2015.

Den 20. juni 2017 har du indsendt en anmeldelse om etablering af et maskinhus på 1.500 m² (ca. 25 x 60 m) samt 2 kornsiloer med en højde på maksimalt 13 m. Maskinhuset og kornsiloerne placeres vest og nord for den eksisterende bygningsmasse jf. bilag 3.

Ansøgningen er indsendt efter den daværende anmeldeordning, som kan anvendes i forhold til byggeri, der kan etableres uden miljøgodkendelse, såfremt en række lovbestemte krav er opfyldt. Ansøgningen er dermed indsendt efter § 25 i husdyrgodkendelsesbekendtgørelsen³.

Anmeldelsen er indsendt med baggrund i følgende:

Projektbeskrivelse

På vegne af Henrik Terkelsen indsendes anmeldelse om opførelse af maskinhus.

Dimensioner:

Længde: 25 meter

Bredde: 25 meter

Sidehøjde: 4 meter

Taghældning: 20 grader

Kiphøjde: 8,4 meter

Den nye bygning bygges i tilknytning til eksisterende bygninger med 10 meters afstand.

Den sydlige gavl af maskinhuset flugter med gavlen på nabobygningen.

Der gøres opmærksom på at baggrundsfoto på det vedlagte bilag 1 ikke viser, at nabobygningen er forlænget.

Materiale- og farvevalg

Maskinhuset opføres i ikke reflekterende farver som eksisterende bygninger.

- Tagbeklædning: Grå fibercementplader.
- Sider og gavle: Røde metalplader

Der er en port i den sydlige gavl på 6 x 6 meter.

³ **Husdyrgodkendelsesbekendtgørelsen**, bekendtgørelse om tilladelse og godkendelse m.v. af husdyrbrug, bek. Nr. 1380 af 30. november 2017. Pga overgangsbestemmelser er det dermed bek nr 211 af 28. februar 2017.

Du har den 21. september 2017 supplerende oplyst:

Følgende ændringer foretages på maskinhuset

Maskinhusets størrelse ændres til:

Længde: 60 meter

Bredde: 25 meter

Kiphøjde og materialevalg er uændret.

Der bliver skydeporte på sydsiden af maskinhuset.

Der anmeldes også to kornsiloer

Der ønskes også opført to kornsiloer.

Dimensioner på kornsiloer:

Diameter: 12 meter

Maksimal højde: 13 meter

Kapacitet: 1.000 ton per stk.

Kornsiloerne opføres som stålsiloer.

I det indsendte materiale er redegjort for de miljømæssige ændringer for så vidt angår placering, afstandskrav, størrelse, byggematerialer mv. i henhold til rammerne af anmeldeordningen.

Der vil i forbindelse med etableringen af maskinhuset og kornsiloerne, ikke ske nogen ændringer af dyreholdet eller af gødningsopbevaring.

Svendborg Kommune vurderer, at etableringen af maskinhuset og 2 kornsiloer kan omfattes af anmeldeordningens § 25.

Der skal efterfølgende foretages en vurdering af, om opførelsen vil kræve godkendelse efter husdyrgodkendelsesloven.

Der er på nuværende tidspunkt følgende bygningsmasse (2018):



Vurdering i henhold til anmeldeordningens § 25

(Etablering af maskinhal og kornsiloer)

I forhold til etableringen af maskinhal og kornsiloer skal følgende parametre indgå i vurderingen efter anmeldeordningens § 25:

1. Om byggeriet er erhvervsmæssigt nødvendigt for landbrugsbedriften.
2. Om byggeriet etableres i tilknytning til de hidtidige bebyggelsesarealer på ejendommen.
3. At byggeriet ikke kan være til skade for miljøet herunder, at de landskabelige værdier ikke tilsidesættes.
4. At naboer ikke påvirkes væsentligt af byggeriet

Ad 1. Erhvervsmæssigt nødvendigt byggeri

Bedriften er godkendt til en malkekvægsbesætning på 700 årskøer samt kalve og slagtekalve, svarende til 1.046 DyrEnheder. På bedriften er der brug for en vis maskinpark til arbejdet på kvægbedriften, samt korn til fodring af besætningen. Dette er baggrunden for etablering af hhv. maskinhus og kornsiloer.

Svendborg Kommune vurderer derfor, at etableringen af et maskinhus på 1.500 m², samt kornsiloer til 2.000 tons korn er erhvervsmæssig nødvendigt.

Ad 2. Tilknytning til eksisterende bebyggelsesareal

Maskinhuset er placeret 25 m fra halmladen, 23 m fra kostalden og 1 m fra de nye kornsiloer. Kornsiloerne placeres 10 m fra kostalden:

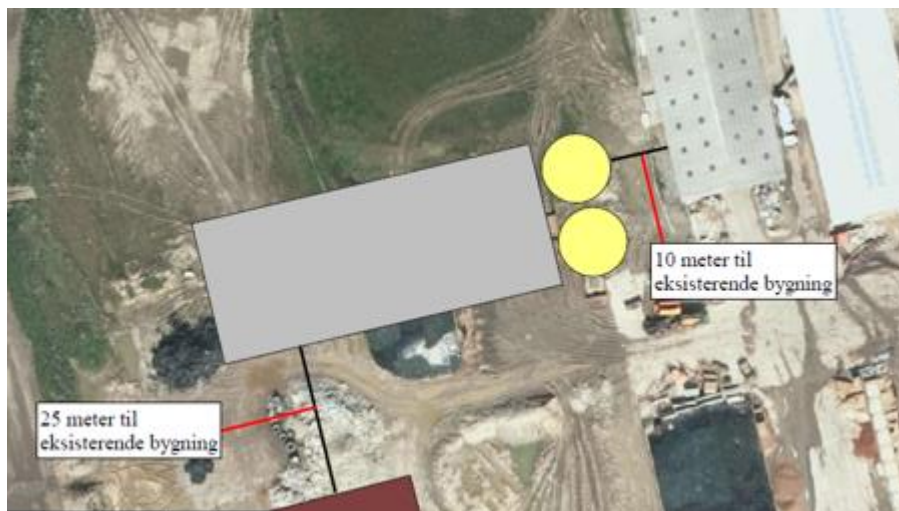

Med baggrund i dette, er det Svendborg Kommunes vurdering, at det anmeldte maskinhus og de 2 kornsiloer vil fremstå som en samlet byg-

ningsmasse jf. bilag 3.

Svendborg Kommune vurderer derfor, at maskinhuset og kornsiloerne etableres i tilknytning til det eksisterende bebyggelsesareal.

Ad. 3. At byggeriet ikke kan være til skade for miljøet herunder, at de landskabelige værdier ikke tilsidesættes.

Landskab

Husdyrproduktionen på Bøllemosevej 21 er placeret indenfor et område, der i kommuneplanen er udlagt som områder til lokalisering af større husdyrbrug. Det betyder overordnet, at området bør friholdes for anden planlægning af aktiviteter, der direkte eller indirekte kan give begrænsninger for eksisterende eller nye husdyrbrug.

Der er for alle kommunens landskabsområder udarbejdet en landskabskarakteranalyse.

Husdyrproduktionen på Bøllemosevej 21 er beliggende indenfor de to landskabskarakterområder Stokkebæk Ådal 11.M1 og Gudbjerg Dødislandskab 10.M1, se kortudsnit nedenfor. De ansøgte bygninger ligger indenfor det sydlige landskabsområde Gudbjerg Dødislandskab, og der foretages en vurdering i forhold til dette landskabskarakterområde.

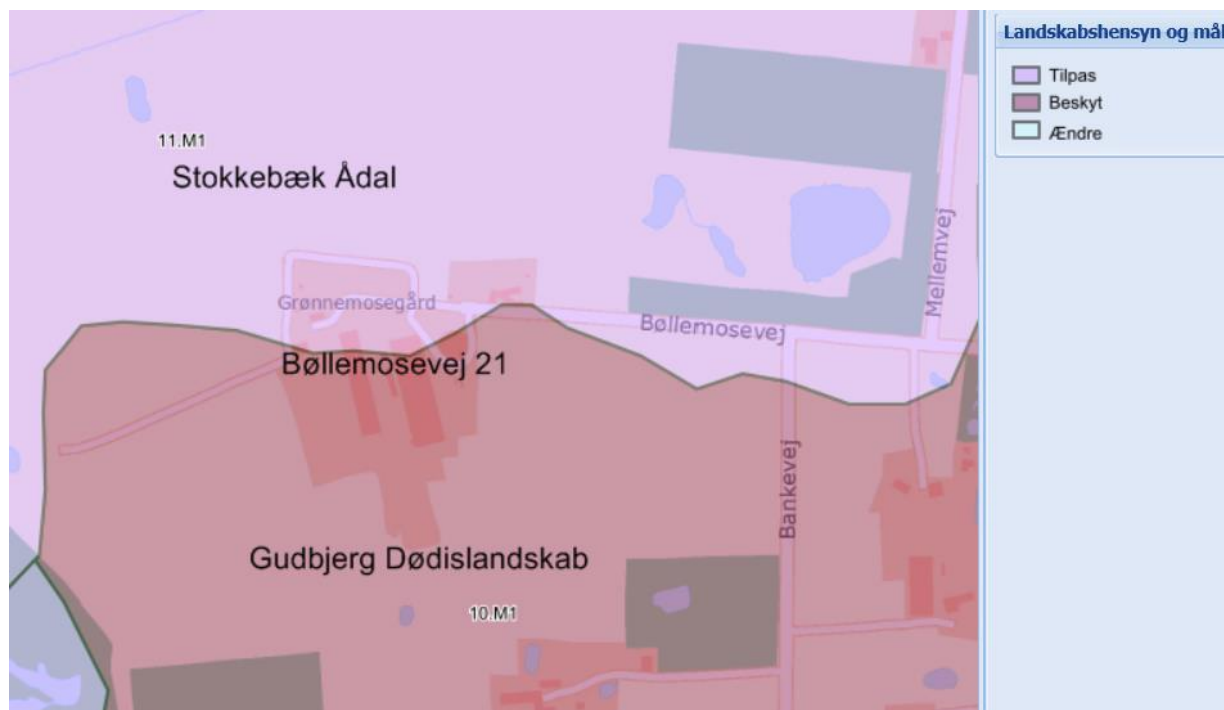

Kortudsnit med placeringen af Bøllemosevej 21 i landskabsområderne Stokkebæk Ådal og Gudbjerg Dødislandskab.

For landskabsområdet Gudbjerg Dødislandskab 10.M1 gælder at karakterstyrken er 'Særligt karakteristisk', tilstanden er 'God', og det strategiske mål er 'Beskyt' omkring Bøllemosevej 21.

Nedenfor foretages der en nærmere beskrivelse af områdets landskabskarakterer og vurdering af projektets indflydelse i forhold til landskabets kapacitet, jf. Svendborg Kommuneplan 2017-29.

Der er nævnt følgende overordnet i Kommuneplanen:

Retningslinjer for landskaber som skal beskyttes, jf. Svendborg Kommunes kommuneplan 2017-29:

Der kan alene ske etablering, udvidelse eller ændringer af byggeri og tekniske anlæg, som påvirker landskabet i ganske ubetydeligt omfang, og kun såfremt landskabets karakter og særlige visuelle oplevelsesmuligheder ikke tilsidesættes. Der kan i mindre omfang tages særligt hensyn til udviklingsmulighederne på de små øer.

Hvis væsentlige samfundsmæssige hensyn nødvendiggør, at der tillades etablering, udvidelser eller ændringer af byggeri eller tekniske anlæg eller der sker ændret arealanvendelse, som forringer landskabets karakter og særlige visuelle oplevelsesmuligheder, skal der i tilladelsen stilles krav om erstatningsområder eller særlige tiltag, der sikrer, at de landskabelige værdier samlet set fastholdes eller forbedres.

Der kan alene ske ændret arealanvendelse, som ikke nedtoner områdets landskabelige værdier. Der kan i mindre omfang tages særligt hensyn til udviklingsmulighederne på de små øer.

Ikke erhvervmæssigt landbrugsbyggeri, som er omfattet af husdyrgodkendelsesloven, og erhvervmæssigt nødvendigt landbrugsbyggeri kan etableres i tilknytning til eksisterende bebyggelse under hensyn til landskabets skala, visuelle sammenhæng, terræn, eksisterende bevoksning og karaktergivende strukturer.

Landskaber, der er uforstyrret af tekniske anlæg og støj, skal tillægges særlig værdi.

Planlægningsmuligheder, som i øvrigt fremgår af gældende kommuneplan kan realiseres under hensyn til landskabsinteresser.

Ved etablering, udvidelser eller ændringer af byggeri og tekniske anlæg eller ændret arealanvendelse skal der ske en tilpasning i forhold til landskabets skala, visuelle sammenhæng, terræn, eksisterende bevoksning og karaktergivende strukturer.

Det er specielt retningslinjen markeret med fed skrift, som der er relevant for landbrugsbyggeri, og den der tages udgangspunkt i nedenstående vurdering.

Ejendommen Bøllelosevej 21 ligger for enden af den blinde vej Bøllelosevej, se foto nedenfor.



Foto af Bøllelosevej 21, set fra den blinde vej Bøllelosevej. Taget den 26/2-18.

Husdyrproduktionens driftsbygninger ligger på kanten af det kuperede landskabsområde Gudbjerg Dødislandskab, der støder op til det tidligere moseområde Bøllelosen (landskabsområde Stokkebæk Ådal). Set fra den nærmeste vej Bankevej i Landskabsområde Gudbjerg Dødislandskab, kan ejendommen kun lige anes bag det bakkede terræn, og sløres yderligere af det levende hegn i skel, se foto nedenfor.



Bøllelosevej 21, set fra det højeste sted på Bankevej. 3 vindmøller ses yderst til højre. Foto taget 26/1-18.

Husdyrproduktionen kan ses fra det flade afvandede moseområde Bøllelosen i landskabsområde Stokkebæk Ådal, men underlægges sig landskabet og den omgivende bevoksning, som det kan ses på de to landskabsfotos nedenfor.



Bøllelosevej 21, set (med zoom) fra vejen Bøllelosen vest for produktionen. Foto taget 5/7-18.



Bøllelosevej 21, set fra vejen Ryttergårdsvej nord for produktionen. Den østligste af en gruppe på 3 vindmøller ses også. Foto taget 5/7-18.

Det ansøgte maskinhus er oplyst til at have en kip højde på 8,4 m og de 2 kornsiloer er planlagt til en højde på 13 m. Maskinhuset og de 2 kornsiloer opføres i tilknytning til den eksisterende bebyggelse.

Maskinhuset opføres i ikke-reflekterende farver som de eksisterende bygninger, hvor tagbeklædningen bliver grå fibercementplader og –sider, mens gavle bliver røde metalplader. De 2 kornsiloer opføres som stålsiloer.

Det ansøgte byggeri føjes til et allerede i forvejen stort anlæg, og i samme størrelses- og skalaforhold. De mange store bygninger ligger tæt og giver et roligt udtryk, og de eksisterende driftsbygninger er indplaceret i terrænet og den omgivende bevoksning, så anlægget ikke optræder dominerende i landskabet, på trods af størrelsen. Det ansøgte maskinhus og de to kornsiloer ændrer ikke på dette.

Samlet vurderes udbygningsplanerne ikke at være i modstrid med Svendborg Kommunes retningslinjer for landskabsværdier.

Miljø

Det er Svendborg Kommunes vurdering, at etablering af et maskinhus ikke vil medføre væsentlige ændringer i støj-, ammoniak eller lugtemissionen fra anlægget, idet der ikke er opstaldning af dyr, og da maskinerne i forvejen er på anlægget.

Det er Svendborg Kommunes vurdering, at etablering af 2 kornsiloer ikke vil medføre væsentlige ændringer i ammoniak eller lugtemissionen fra anlægget, idet der ikke er opstaldning af dyr knyttet til kornsiloerne.

Med hensyn til støj fra kornsiloerne, så har ansøger oplyst at kornet snegles ind i kornsiloerne. Der er derfor kun begrænset støj i forbindelse med fyldning af kornsiloerne

Der er knyttet et korntørringsanlæg til kornsiloerne, der kommer til at arbejde maksimalt 2 uger i høst-tiden. Korntørringsanlægget er placeret, så det er afskærmet af bygninger i forhold til de nærmeste nabobeboelser. Der er lavet en støjberegning der viser, at anlægget kan leve op til de støjgrænser der er i den eksisterende miljøgodkendelse. Derfor vurderes der ikke at være væsentlige støjgener fra korntørringsanlægget.

Angående transporter, så vil byggeriet af maskinhuset resultere i at maskinerne parkeres i maskinhuset ved endt arbejde. Byggeriet af kornsiloerne vil resultere i, at transporterne af korn til foder til køerne vil samles i perioden omkring høst i stedet for at være spredt ud over året.

Sammenholdt med afstanden til de omkringliggende naboer og deres placering i forhold til de nye anlæg, samt at den største transportaktivitet omkring kørsel af korn vil forekomme i en kortere periode i forbindelse med høst (2 uger i sensommer), vurderer Svendborg Kommune, at de ændrede interne transporter ikke vil medføre en væsentlig gene for de omkringboende.

Svendborg Kommune vurderer, at det ansøgte ikke vil medføre en væsentlig miljøpåvirkning.

Udledning af tagvand håndteres i en særskilt tilladelse fra Svendborg Kommune i forbindelse med byggeansøgning.

Ad. 4 Påvirkning af naboer

Afstanden fra de anmeldte kornsiloer til nærmeste beboelse er hhv. 205 m til Bøllelosevej 14 (nordøst for anlægget) og 305 m til Bankevej 4 (sydøst for anlægget). Den eksisterende bebyggelse er placeret mellem det ansøgte og de nærmeste naboer.

Med baggrund i afstanden til de nærmeste naboer, placering af maskinhuset og kornsiloerne på den modsatte side af anlægget i forhold til nærmeste naboer, og den sandsynlige manglende miljøpåvirkning, vurderer Svendborg Kommune samlet, at naboerne ikke vil påvirkes væsentligt ved etablering af det anmeldte maskinhus og de 2 kornsiloer.

Afstandskrav

Ifølge husdyrgødningsbekendtgørelsen⁴ § 5 og § 6 er etablering af husdyranlæg herunder stalde, læskure mv. gødningsopbevaringsanlæg og ensilageopbevaringsanlæg samt udvidelse og ændring heraf, der medfører en forøget forurening ikke tilladt indenfor de afstandskrav, der er fastsat i de to bestemmelser.

Et husdyranlæg er i gældende husdyrlov defineret, som en stald eller lignende bygning eller anden indretning, hvor husdyr i almindelighed opholder sig eller har adgang til med tilhørende dyrehold. I tidligere udgaver af husdyrloven er et anlæg defineret, som dyreholdet med tilhørende stalde og lignende samt husdyrbrugets gødnings- og ensilageopbevaringsanlæg

Svendborg Kommune vurderer, at maskinhuset og de 2 kornsiloer, som udgangspunkt ikke er omfattet af husdyrlovens definition af et anlæg, og da det ansøgte samtidig ikke vil medføre en forøget forurening er det Svendborg Kommunes vurdering, at maskinhuset og de 2 kornsiloer ikke er omfattet af husdyrgødningsbekendtgørelsens afstandskrav i § 5 og § 6.

Høring af naboer

Svendborg Kommune har d. 27. februar 2017 modtaget en ansøgning, om at udvide husdyrproduktionen på Bøllemosevej 21, 5892 Gudbjerg. I forbindelse med udvidelsen er der søgt om at etablere en tilbygning i forlængelse af den eksisterende kostald – se bilag 2. Ansøgningen er indsendt efter § 12 i husdyrbrugloven.

Den 20. juni 2017 har kommunen yderligere modtaget en ansøgning om at etablere et maskinhus og to kornsiloer – se bilag 3. Ansøgningen er indsendt efter anmeldeordningen.

Svendborg Kommune valgte at sagsbehandle de 3 ansøgninger samlet i ét tillæg til godkendelse til husdyrbrugets eksisterende miljøgodkendelse fra 2009. Der er i forbindelse med denne sagsbehandling gennemført en samlet høring i november/december 2017. Ejere og beboere i boliger og

⁴ **Husdyrgødningsbekendtgørelsen**, bekendtgørelse om erhvervsmæssigt dyrehold, husdyrgødning, ensilage m.v., bek. Nr. 865 af 23. juni 2017. Pga overgangsbestemmelser er det dermed bek nr. 1324 af 15. november 2016.

indenfor ca. 617 m fra anlægget på Bøllemosevej 21, samt ejere af tilstødende matrikler blev i den forbindelse hørt.

Du har efterfølgende valgt at trække ansøgningen om udvidelse af husdyrproduktionen og etablering af en tilbygning til den eksisterende kostald tilbage. Du har fastholdt den oprindelige ansøgning efter anmeldeordningen, om at etablere et maskinhus og to kornsiloeer.

Idet der blev hørt en stor kreds af parter i den oprindelige ansøgning, har Svendborg kommune valgt at denne afgørelse sendes til den tidligere kreds af parter, og at inddrage de høringssvar fra høringsrunden der har relevans for det ansøgte maskinhus og de 2 kornsiloeer.

Der er i forbindelse med partshøringen indkommet høringssvar med følgende bemærkninger:

Høringssvar:

3. Højden på siloeerne er så grænseoverskridende for helhedsindtrykket på det landskabelige at det er en hån mod området. Ved sidste ansøgning blev det fremhævet at bygningerne var indpasset i området, et punkt som ansøger lagde meget vægt på, dette falder så helt til jorden med den nye ansøgning om 13 meter høje siloeer. Ligeledes er det den største "øjebæ" man kan se på fra det kommende vådområde. Det er allerede nu så markant med den samlede bygningsmasse, at hvis man står ved det kommende vådområde og ser mod SØ, vil et rent fabriksområde være det beskæmmende syn man mødes med. Lysmængden er allerede nu så voldsom og dominerende at den menneskeret at have mørke i området, er ikke eksisterende

Kommunens bemærkning:

I forbindelse med denne anmeldelse, så er der foretaget en landskabsmæssig vurdering af maskinhuset og de 2 kornsiloeer i ovenstående, og det vurderes at de planlagte bygninger kan leve op til kommuneplanen.

Hørings svar:

Vedr. Placering af maskinhus og fodersiloer/kornsiloer:

Ved miljøgodkendelsen 2009 var det meget vigtigt at bygningerne passede ind i det arkitektoniske og de landskabelige omgivelser. Vi fornemmer at det ikke er et fokusområde længere da de store kornsiloer og maskinhuse kommer som knopskydning. Hvis der bliver bygget endnu en kornsilo, vil det resultere i en større støjkilde, både i form af transport af større mængder korn og opfyldning af siloerne samt nødvendigheden af at etablere en blæsekapacitet til tørring af kornet. Vi undrer og ærgrer os over at man vil belaste et allerede udsat område endnu mere, og at de arkitektoniske og landskabelige omgivelser synes underordnede.

Kommunes bemærkning:

I forbindelse med denne anmeldelse, så er der foretaget en landskabsmæssig og udseende mæssig vurdering af maskinhuset og de 2 kornsiloer i ovenstående, og det vurderes at de planlagte bygninger kan leve op til kommuneplanen.

Der er desuden i ovenstående regnet på, om det tilknyttede tørringsanlæg vil resultere i overskridelse af de støjgrænser der er gældende i den nuværende miljøgodkendelse i forhold til de 2 nærmeste naboer. Støjberegningen viser, at i den periode at et tørringsanlæg eventuelt skal køre i høst, vil støjgrænserne kunne overholdes.

Svendborg Kommune bemærker, at ifølge gældende lovgivning og klagenævnets praksis kan der ved anvendelse af husdyrlovens anmeldeordninger ikke inddrages andre parametre, end hvad der fremgår af gældende lov.

Samlet konklusion

Svendborg Kommune vurderer, at etablering af et maskinhus og 2 kornsiloer, som anmeldt, er i overensstemmelse med anmeldeordningens krav.

Svendborg Kommune vurderer derfor, at opførelsen kan gennemføres uden godkendelse efter husdyrlovens § 12.

Bilag 2. Placering af ansøgt tilbygning i oprindelig og bortfaldet miljøgodkendelse

BILAG 1 - OVERSIGT OVER ANLÆGGET



Figur B1. Oversigtskort over produktionsanlægget.

Bygning 1a: Tilbygning ansøgt d. 27. februar 2017.

Bilag 3. Oversigtskort med placering af maskinhus og to kornsiloer

