

Miljøafdelingen
2022

§ 16 b Miljøtilladelse

Hestehold samt blandet mindre dyrehold

Ertebjerggård I/S

Krænkerupvej 14 A+B
4200 Slagelse

Indhold

Afgørelse	4
Andre tilladelser, godkendelser og dispensationer	4
Vilkår for miljøtilladelsen.....	4
Generelle vilkår	4
Produktionsareal.....	5
Motionsfolde / Paddocks	6
Anlæg E Vagtler, Kaniner	7
Lugt	7
Lys	7
Støj	7
Støv	7
Skadedyr	8
Offentliggørelse og klagevejledning	8
Høring	8
Offentliggørelse	8
Klagevejledning	8
Betingelser mens en klage behandles	9
Søgsmål	9
Vurdering.....	9
Landskab og beliggenhed.....	10
Husdyranlæg.....	12
Dispensation til afstandskrav, beboelse	13
Dispensation til afstandskrav, naboskel	13
Andre anlæg, motionsfold	16
Forurening og Gener	16
Transport.....	16
Lugt	17
Andre gener	17
Natur	17
Samlet vurdering	18

STAMOPLYSNINGER

Virksomhedens navn

Ertebjerggård I/S

Produktionsadresse

Krænkerupvej 14 a+b

Husdyrbrugets art

Blandet dyrehold herunder hestehold

Ejer af ejendommen

Kirsten Schreiber A/S

Hovedaktivitet

Uddannelsesinstitution (STU) med blandet dyrehold

CVR-nummer

32641849

Godkendelsestype

§ 16 B (uden BAT) Miljøtilladelse

Godkendelsesdato

3. marts 2022

Myndighed

Slagelse Kommune
Center for Miljø, Plan og Teknik, Teknik@slagelse.dk

Kontaktperson

Sanne Kolenda, sannl@slagelse.dk

Journalnummer i Slagelse
Kommune, Teknik og Miljø

21-079377K

Ansøgningsskema fra husdyr-
godkendelse.dk

229277

Afgørelse

Slagelse Kommune meddeler hermed miljøtilladelse efter § 16b i husdyrbrugloven¹ til blandet dyrehold på husdyrbruget beliggende Krænkerupvej 14 a og b, 4200 Slagelse.

På ejendommen tilbydes STU-uddannelse til unge mellem 16-25 år. Aktiviteterne på ejendommen i forbindelse med husdyrholdet er derfor tilknyttet til uddannelsen.

Der har tidligere været en produktionstilladelse til 40 heste. Det nuværende dyrehold er ændret og er bestående af 10 heste, hængebugsvin, vagtler, høns, ænder, kaniner, alpakaer, samt en mindre hundepension med 4 hunde.

Tilladelsen her er en miljøtilladelse til husdyranlæggene, hvor den lovlige produktion opgøres ud fra produktionsareal til de enkelte dyregrupper i stedet for antal dyr. Der godkendes her et samlet produktionsareal på 417 m².

Produktionsarealet er anmeldt som flexgrupper, hvilket betyder at der er mulighed for at ændre dyretyper i husdyranlæggene. Det er ikke muligt at udvide produktionsarealerne i husdyranlæggene uden at ansøge på ny.

Bedriften skal til enhver tid leve op til gældende regler i love og bekendtgørelser, også selv om disse regler måtte være skærpende i forhold til vilkårene i denne tilladelse.

Miljøtilladelsen bortfalder helt eller delvist, hvis ændringen ikke er gennemført indenfor 6 år fra denne afgørelses meddelelse. Hvis hele eller dele af husdyranlægget senere ikke har været udnyttet i en periode på mere end 3 år, så bortfalder den del af godkendelsen for det ubenyttede.

Andre tilladelser, godkendelser og dispensationer

Der gøres opmærksom på, at denne afgørelse ikke fritager fra krav om tilladelse, godkendelse, dispensation m.v. efter anden lovgivning. Herunder kan det nævnes, at en eventuel byggetilladelse, ændring af bygningsanvendelse, nedrivningstilladelse, afledning af tagvand, overkørsel til offentlig vej m.v. skal søges separat hos Slagelse Kommune.

Vilkår for miljøtilladelsen

Generelle vilkår

1. Tilladelsen omfatter de landbrugsmæssige aktiviteter, der er knyttet til bygningerne på ejendommen Krænkerupvej 14a, 4200 Slagelse.
2. Det er den ansvarlige for driften af anlægget, der er ansvarlig for at overholde tilladelsen med vilkår. Eventuelle ændringer i ejerforhold og/eller hvem der er ansvarlig for husdyrbrugets drift skal meddeles til Slagelse Kommune.

¹ Lov nr. 520 af 1. maj 2019 om husdyrbrug og anvendelse af gødning m.v.

Produktionsareal

3. Miljøtilladelse omfatter de anlæg, der er vist i figuren nedenfor:



4. Husdyrbrugets produktionsareal og staldsystem skal være i overensstemmelse med oversigten nedenfor. De enkelte staldafsnit refererer til staldafsnittene vist på figuren i vilkår 3.

Stalde og produktioner						
Staldnavn	Staldstørrelse (m ²)	Ventilation	Kildehøjde	Produktion	Antal måneder udegående	Produktionsareal (m ²)
Ansøgt drift						
A 1 læskur	16	Naturlig ventilation	3 m	(#452326) Flexgruppe: Alle kvæg, Heste, Får og Geder; Dybstrøelse	0	16
A 2 læskur	16	Naturlig ventilation	3 m	(#452327) Flexgruppe: Alle kvæg, Heste, Får og Geder; Dybstrøelse	0	16
A 3 læskur	16	Naturlig ventilation	3 m	(#452328) Flexgruppe: Alle kvæg, Heste, Får og Geder; Dybstrøelse	0	16
A 4 læskur	16	Naturlig ventilation	3 m	(#452329) Flexgruppe: Alle kvæg, Heste, Får og Geder; Dybstrøelse	0	16
A 5 læskur	16	Naturlig ventilation	3 m	(#452330) Flexgruppe: Alle kvæg, Heste, Får og Geder; Dybstrøelse	0	16
A 6 læskur	16	Naturlig ventilation	3 m	(#452331) Flexgruppe: Alle kvæg, Heste, Får og Geder; Dybstrøelse	0	16
A 7 læskur	16	Naturlig ventilation	3 m	(#452332) Flexgruppe: Alle kvæg, Heste, Får og Geder; Dybstrøelse	0	16
A 8 læskur	16	Naturlig ventilation	3 m	(#452333) Flexgruppe: Alle kvæg, Heste, Får og Geder; Dybstrøelse	0	16
A 10 læskur	16	Naturlig ventilation	3 m	(#452335) Flexgruppe: Alle kvæg, Heste, Får og Geder; Dybstrøelse	0	16
E Vagtler, kaniner m.m.	60	Naturlig ventilation	3 m	(#452336) Flexgruppe: Alle dyr; Dybstrøelse	0	60
F hestestald	210	Naturlig ventilation	3 m	(#452337) Heste. Dybstrøelse	0	113
Ny bygning	100	Naturlig ventilation	3 m	(#452342) Flexgruppe: Alle dyr; Dybstrøelse	0	100
Sum						417

Motionsfolde / Paddocks

5. Såfremt arealet med motionsfolde / vinterfold ønskes udvidet, skal det anmeldes på forhånd.
6. Fast husdyrgødning skal fjernes dagligt efter dyrene har forladt arealet.

Anlæg E Vagtler, Kaniner

7. Staldanlæg E til vagtler og kaniner er beliggende under 15 m fra beboelse, og dispensation til afstandskravet er givet på baggrund af nuværende dyretype. Såfremt dyreholdet i bygning E ønskes ændret, skal der på ny ansøges om dispensation fra afstandskrav til egen bolig.

Lugt

8. Såfremt der efter kommunes vurdering opstår væsentlige lugtgener, som vurderes at være væsentligt større end det, der kan forventes ifølge grundlaget for miljøvurderingen, kan kommunen meddele påbud om, at virksomheden skal udarbejde og gennemføre et projekt med foranstaltninger, som minimerer lugtgenerne.

Lys

9. Ved indretning og drift af husdyrbruget skal det sikres, at lysudfaldet fra vinduer, porte og køretøjer ikke vil medføre væsentlige gener i lokalområdet. Såfremt der efter kommunens vurdering opstår væsentlige lysgener fra husdyrbruget, kan kommunen meddele påbud om, at virksomheden skal udarbejde og gennemføre et projekt, der minimerer lysgenerne.

Støj

10. Virksomhedens bidrag til støjbelastningen i omgivelserne må ikke overstige følgende værdier målt ved nabobeboelse eller deres opholdsarealer:

	Mandag – fredag kl. 06.30 – 18.00	Mandag – fredag kl. 18.00 – 22.00	Alle dage kl. 22.00 – 06.30
	Lørdag kl. 06.30 – 14.00	Lørdag kl. 14.00 – 22.00	
		Søn- og helligdage kl. 06.30 – 22.00	
dB (A)	55	45	40

11. Virksomheden, skal for egen regning, dokumentere, at støjvilkår overholdes, hvis tilsynsmyndigheden finder det påkrævet. Dokumentation for overholdelse af støjkravene, kan være i form af målinger i ejendommens omgivelser (under fuld drift) eller kildestyrkemålinger ved de enkelte støjkilder, kombineret med beregninger efter den fælles nordiske beregningsmodel for industristøj.

Støv

12. Driften må ikke medføre væsentlige støvgener uden for ejendommens eget areal. Såfremt der efter kommunens vurdering opstår støvgener, som vurderes at være

væsentligt større end det, der kan forventes ifølge grundlaget for miljøvurderingen, kan kommunen meddele påbud om, at virksomheden skal udarbejde og gennemføre et projekt med foranstaltninger, som minimerer støvgenerne.

Skadedyr

13. Opbevaring af foder skal ske på sådan en måde, at der ikke opstår risiko for tilhold af skadedyr (rotter mv.).
14. Der skal overalt på ejendommen udføres effektiv flue- og skadedyrsbekæmpelse i overensstemmelse med de nyeste retningslinjer fra Aarhus Universitet, Institut for Agroøkologi.
15. Såfremt der efter kommunes vurdering opstår gener for omgivelserne ved opfostring af fluer og skadedyr, kan kommunen meddele påbud om, at der skal udarbejdes og gennemføres et projekt med flue- og skadedyrsbekæmpelse i overensstemmelse med de nyeste retningslinjer fra Aarhus Universitet, Institut for Agroøkologi.

Offentliggørelse og klagevejledning

Høring

Udkast til tilladelsen har været i 2 ugers parts- og nabohøring i konsekvensområdet for lugt på 575 m. I høringsperioden er der indkommet hørings svar fra nærmeste nabo på Krænkerupvej 12. De har ønsket læskurene nr. A7 og A8 flyttet væk fra deres naboskel. Ansøger har taget dette til efterretning og læskurenes placering er ændret i forhold til høringsudkast. Endvidere sættes der vandkopper op på foldene. Derved vil der være mindre kørsel med vanding og fodring af heste på folde, nærmest Krænkerupvej 12.

Det er ansøgers ønske på sigt at ændre vejføringen og belægningen på indkørslen. Det bliver dog ikke i forbindelse med denne miljøtilladelse til husdyrholdet og driften af denne, har ansøger oplyst i høringsperioden. Da det ikke har været et krav fra Slagelse Kommune, Miljøafdeling ved udarbejdelse af miljøtilladelsen, er dette skrevet ud af den endelige miljøtilladelse i forhold til høringsudkastet.

Offentliggørelse

Tilladelsen er annonceret på kommunes hjemmeside under aktuelle afgørelse og tilladelser indtil klagefristens ophør.

Klagevejledning

Afgørelsen kan inden 4 uger skriftligt påklages til Natur- og Miljøklagenævnet.

Klagefristens udløb er den 29. marts 2022.

Klagen skal fremsendes direkte til Natur- og Miljøklagenævnet via den digitale klageportal, der kan findes på Natur- og Miljøklagenævnets hjemmeside www.nmkn.dk eller www.borger.dk

Vejledning om hvordan man logger på og anvender Klageportalen, findes også på disse hjemmesider.

Miljø- og Fødevarerklagenævnet skal som udgangspunkt afvise en klage, der indkommer uden om Klageportalen, hvis der ikke er særlige grunde til det. Hvis du ønsker at blive fritaget for at bruge Klageportalen, skal du sende en begrundet anmodning til Slagelse Kommune. Kommunen videresender herefter anmodningen til klagenævnet, som træffer afgørelse om, hvorvidt anmodningen kan imødekommes.

Virksomheden vil blive underrettet, såfremt der inden klagefristens udløb indgives klager over afgørelsen.

Betingelser mens en klage behandles

Virksomheden vil kunne udnytte miljøgodkendelsen i den tid, Natur- og Miljøklagenævnet behandler en eventuel klage, medmindre Nævnet bestemmer andet. Dette indebærer dog ingen begrænsning for Natur- og Miljøklagenævnets adgang til at ændre eller ophæve miljøgodkendelsen.

Søgsmål

Opmærksomheden henledes på husdyrlovens § 90 vedrørende søgsmål. Heraf fremgår det, at såfremt det ønskes at prøve afgørelsen ved domstolene, skal sagen være anlagt senest 6 måneder efter, at afgørelsen er meddelt.

Vurdering

Slagelse Kommune har behandlet ansøgningen om miljøtilladelse efter § 16b i husdyrbrugloven² til et blandet dyrehold på husdyrbruget beliggende Krænkerupvej 14 a og b, 4200 Slagelse, ud fra ansøgnings-skema nr. 229277 i husdyrgodkendelse.dk samt medfølgende miljøtekniske redegørelse.

Det tidligere ansøgte dyrehold på ejendommen har været 40 heste. Derudover drives mindre hunde og kattepenion. Der er dog ikke mulighed for at have mere end 4 hunde på ejendommen ad gangen, grundet manglende overholdelse af afstandskrav på 200 m fra løbegårde til nabobeboelse.

Miljøtilladelsen omfatter her et produktionsareal på 417 m². Derudover er der et mobilt læskur til hængebugsvin på 4 m². Husdyranlæggene huser et blandet husdyrhold med en sammensætning af 10 heste (egne og pensionsheste), 25-50 vagtler, 6 ænder, 2 alpakaer, 1 slagtesvin, 2 hængebugsvin, og 8 kaniner.

På ejendommen tilbydes STU-uddannelse til unge mellem 16-25 år. Aktiviteterne i forbindelse med husdyrholdet er derfor tilknyttet uddannelsen.

Produktionsarealet er i ansøgningsmaterialet ansøgt som flexgrupper. Der er således fleksibilitet og muligheder for ansøger til at lave ændringer i dyretyper i de ansøgte staldanlæg, således at dyrearter kan ændres i forhold til de unges interesser. Der er dog ikke tilladt at øge staldarealet (produktionsarealet) uden at ansøge kommunen på forhånd. Endvidere stilles der vilkår om at det ikke er muligt at ændre dyrearterne i stald E uden forhåndsansøgning til Slagelse Kommune.

² Lov nr. 520 af 1. maj 2019 om husdyrbrug og anvendelse af gødning m.v.

Landskab og beliggenhed

Ejendommen er beliggende i landzone i Stillinge Randmoræne landskab i den nordlige del af Slagelse Kommune. Området er udpeget som særligt værdifuldt landbrugsområde og skovrejsningsområde. Derudover er der ikke andre udpegninger eller bygge- og beskyttelseslinjer. I forhold til grundvand er ejendommen beliggende i områder med særlige drikkevandsinteresser, men udenfor vedtaget indsatsområder, prioriterede indsatsområder eller BNBO.



Oversigt 1. Krænkerupvej 14a & b er en 5,4 ha landbrugsejendom nær Havrebjerg.

Nærmeste nabo er Krænkerupvej 12, og nærmeste nabo uden landbrugspligt er Krænkerupvej 7, som ligger 384 m øst for anlægget. Den nærmeste samlede bebyggelse er Bildsø beliggende ca. 1,8 km vest for ejdommen. Nærmeste by er Havrebjerg, som ligger ca. 2,5 km øst for ejdommen.

Det er Slagelse Kommunens vurdering at stalde, læskure, maskinhaller og foderrum, som benyttes i forbindelse med husdyrene, ikke medfører en væsentlig påvirkning af de landskabelige interesser og ikke er i strid med kommuneplanen.

Lade, halmlade og foderrum

På indsatte kortbilag er bygning 29, 30 og 31 markeret med blå ring.

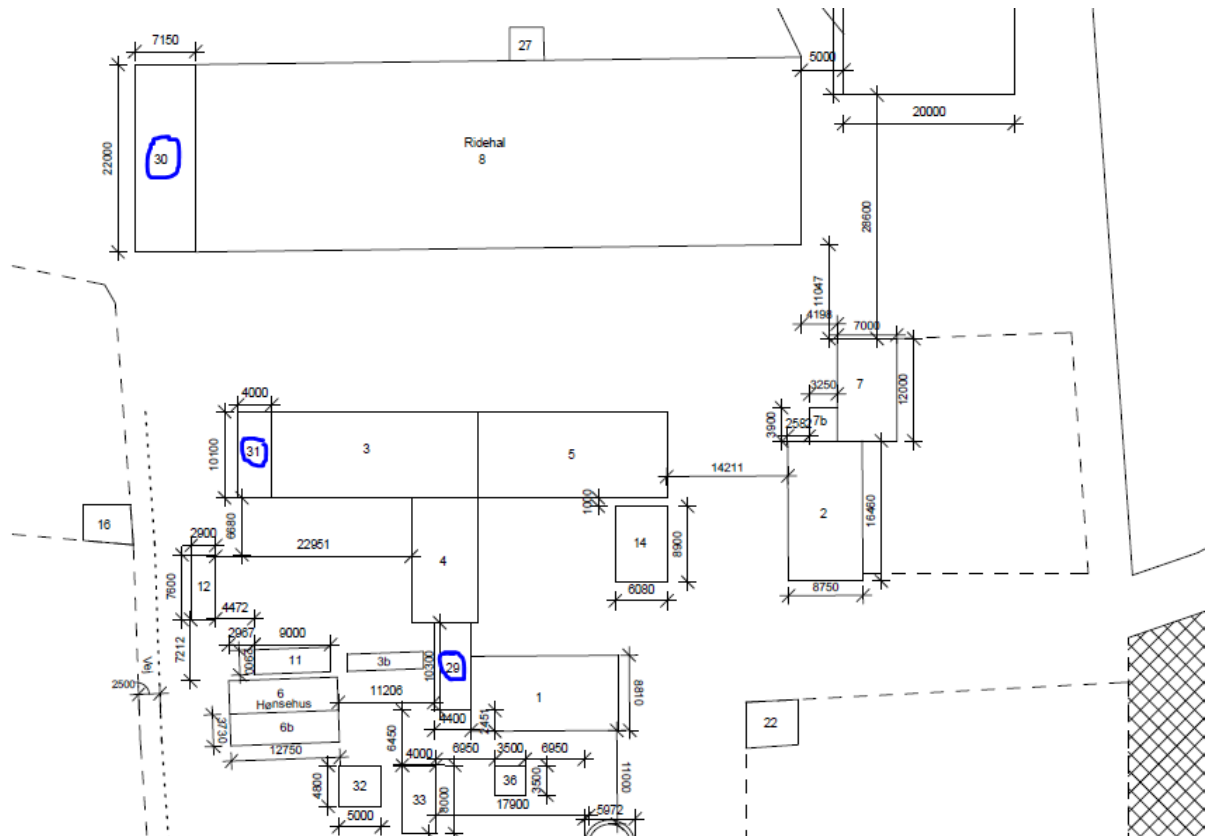

Oversigt 2. Lade, halmlade og foderrum.

Bygning nr. 29 er 50 m² og indrettet som foderrum. Bygning nr. 30 er en 137 m² tilbygning på ridehallen, som bruges som lade til oplag og opbevaring. Bygning nr. 31 er tilbygget hestestalden og fungerer som halmlade. Alle bygningerne vurderes som erhvervsmæssige nødvendige i forbindelse med opbevaring af bl.a. foder og halm til dyrene. Som byggemateriale er anvendt naturmaterialer, og de er opført i samme byggestil som en række andre bygninger på ejendommen. Der stilles således ikke vilkår til materialevalg og farver.



Oversigt 3. Tilbygning nr. 31 til hestestalden er opført i naturmaterialer og i samme stil, som en række andre bygninger på ejendommen.

Husdyranlæg

Miljøtilladelse omfatter husdyranlæggene A1- A8, A10, E, F og Ny bygning. Derudover er der et mobilt læskur på 4 m² til hængebugsvin.

Anlægget "Ny Bygning" erstatter 2 eksisterende læskure, som nedlægges.

Hestestald (F) og stald til kaniner og vagtler (E) er indrettet med fast bund. Læskurene er ikke med fast bund, og der er således krav om tør dybstrøelsesmåtte i alle læskure. Da læskurene er fast placerede, må der ikke tilbydes foder og vand i læskurene, og der skal føres logbog over strøelsesforbrug og udmugning.



Oversigt 4. Navn og placering af husdyranlæg.

I forhold til husdyrbruglovens § 6-8 er der krav til placering af husdyranlæg i forhold til omgivelserne. Placering af husdyranlæggene overholder afstandskrav i forhold til by, nabobeboelse og natur. Jf. husdyrbruglovens § 8 nr. 6 gælder det at husdyranlæg skal anlægges mere end 15 m til fra beboelse på samme ejendom og jf. § 8 nr. 7 skal husdyranlæg placeres 30 m fra naboskel. Hvor overholdelse af disse afstande ikke er muligt har Slagelse Kommune mulighed for at dispensere herfra.

Dispensation til afstandskrav, beboelse

Anlæg E huser kaniner og vagtler. Der er fast bund i bygningen og savsmuld bruges som strøelse. Der er beboelse lige op ad bygningen samt 11 m fra bygningen. Det relative lille dyrehold bestående af kaniner og vagtler giver ikke anledning til lugt eller fluer eller andre uhygiejniske forhold. Slagelse Kommune dispenserer således fra afstandskravet på 15 m til beboelse. Dispensationen gives dog på vilkår om, at såfremt dyreholdet i stalden ønskes ændres, skal det forhånd meddeles kommune, således at det kan vurderes på ny, om dispensationen kan opretholdes med en anden dyretype.

Der gives således dispensation fra afstandskravet på 15 m fra stald til egen bolig jf. husdyrlovens § 8 stk. 1, nr. 6. Dispensationen gives efter husdyrlovens § 9, stk. 3. Det vurderes på baggrund af miljøtilladelsens vilkår om indretning og drift, at der ikke opstår forurening eller væsentlige gener på trods af den manglende overholdelse af afstandskravet.

Dispensation til afstandskrav, naboskel

Læskurene A6, A7 og A8, der ligger syd for adgangsvejen overholder ikke afstandskravet på 30 m til naboskel. Slagelse Kommune ønsker her at benytte sig af muligheden for at dispensere fra afstandskravet. Begrundelse for dispensationen er at læskurene benyttes til et mindre hestehold, og det vurderes at dyretype og -antal ikke giver ophav til lugt, støj eller andre væsentlige miljøgener.

Der gives ligeledes dispensation fra afstanden til naboskel for læskur "ny bygning" samt A4 læskur. Disse opføres henholdsvis 2 m og 16 m fra matrikelskel. Det skal bemærkes at markskellet er placeret lidt anderledes end den matrikulære indtegnning. Det er det faktiske skelforløb, som afstandskravet gælder til.

Det er kommunens vurdering af driften af læskurene ikke giver ophav til væsentlige gener på nabomatriklen, grundet dyreholdet størrelse.

Dispensationerne fra husdyrlovens § 8 stk. 1, nr. 7 gives efter husdyrlovens § 9, stk. 3.

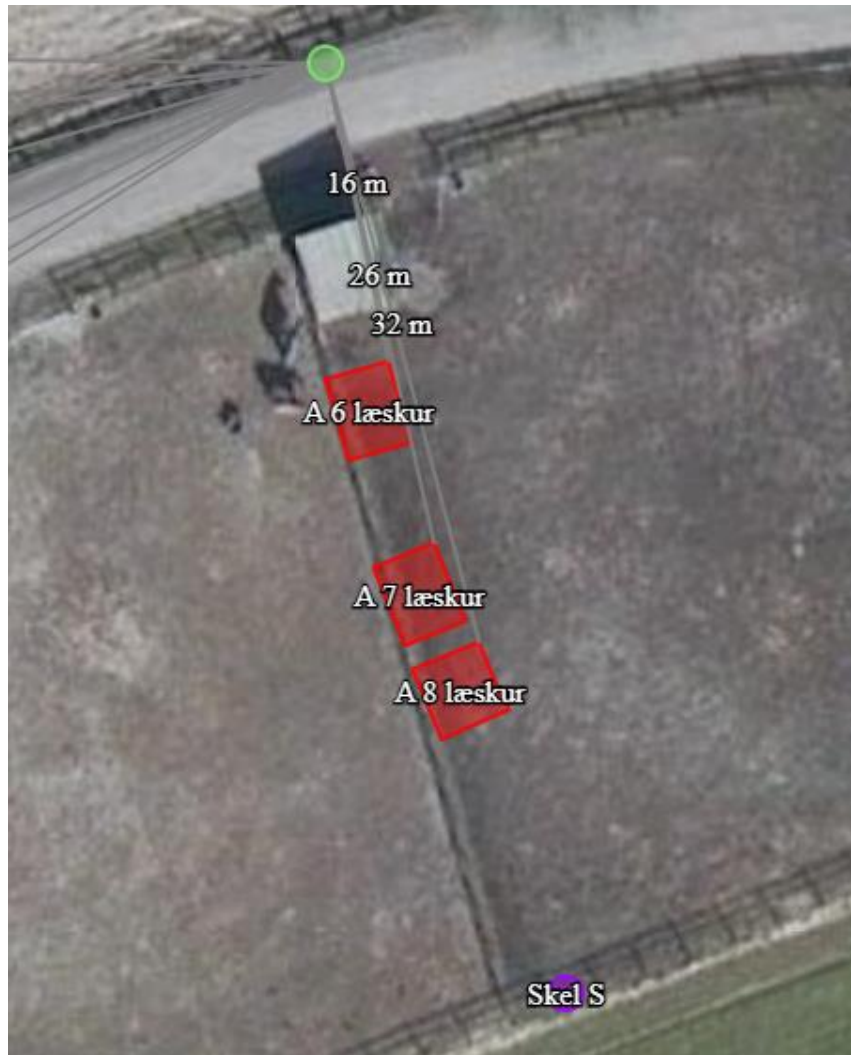

Oversigt 5. Læskur A6 og A7 placeres henholdsvis 16 og 26 m fra naboskel mod nord.

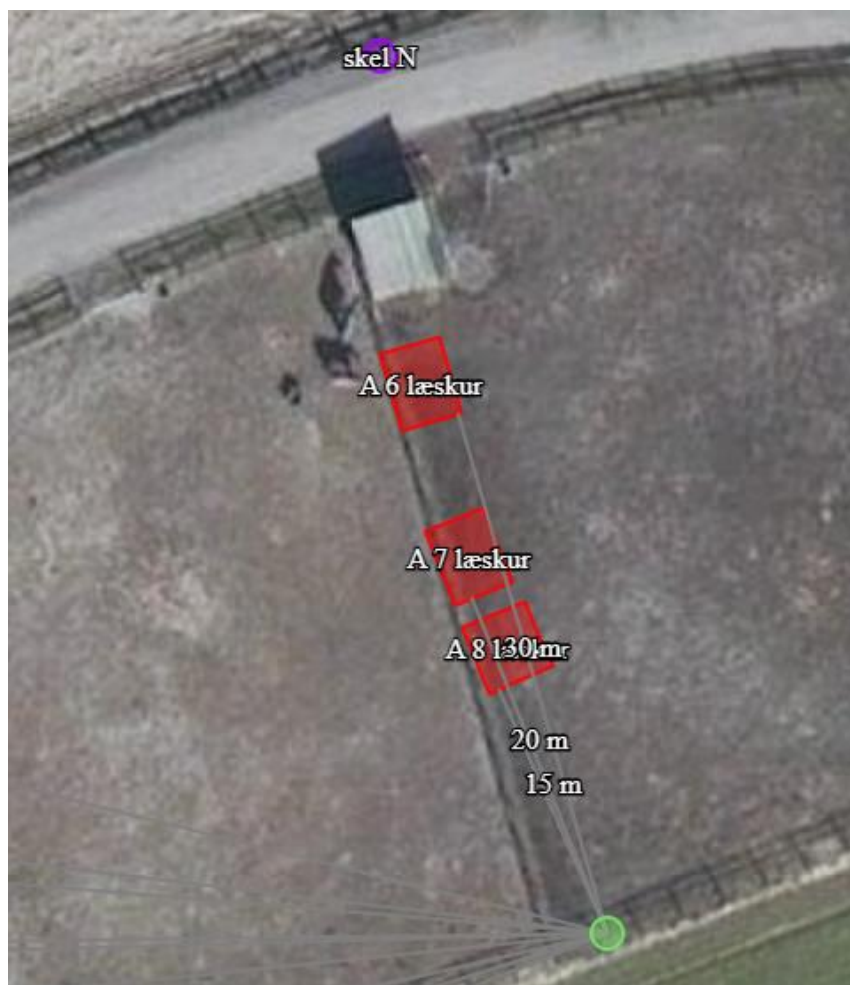

Oversigt 6. Lækur A7 og A8 placeres henholdsvis 15 og 20 m fra naboskel mod syd.

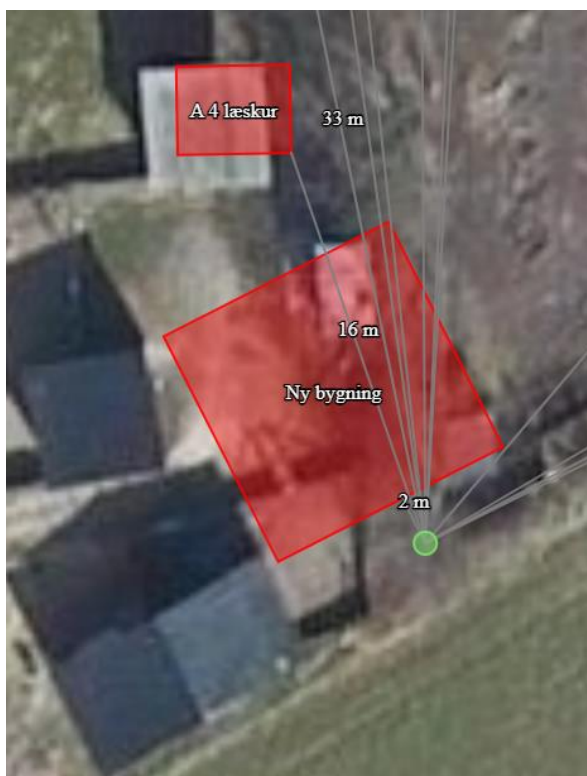

Oversigt 7. Der gives dispensation fra afstandskrav på min 30 m til naboskel for lækur A4 og ny bygning.

Andre anlæg, motionsfold

Der er etableret en vinterfold (motionsfold/Paddock) til hestene. Området er ca. 520 m² stort og anlagt med grus som toplag ovenpå drænbar gummimembran og sten. Arealet er opdelt i 4 folde, på hver 130 m², som bruges til én hest af gangen. Foldene bruges som vinterfold, hvor hestene står ca. 2-4 timer ad gangen. Den faste husgødning opsamles løbene.

Slagelse Kommune har vurderet at da 1) der *ikke* står en høj koncentration af dyr på arealet, og 2) den faste husdyrgødning opsamles løbende og 3) arealet kun benyttes om vinteren, vil der kun være minimal afsættelse af næringsstoffer. Der stilles således ikke vilkår om fast bund med afløb til opsamlingsbeholder, også selv om næringsstofferne fra husdyrgødningen set over en årrække ikke udnyttes på arealet. Da arealet ikke er med fast bund samt kun benyttes om vinteren er arealet heller ikke indsat som produktionsareal i ansøgningskemaet.

Der stilles dog vilkår om, at ønskes folden udvidet, skal der ansøges om dette på forhånd, således at forholdene vurderes på ny. Endvidere stilles der vilkår til driften, ved at den faste husdyrgødning skal opsamles på daglig basis.

Husdyrgødning

Gødningen opbevares i container i 20 m³ container, der tømmes 4 gange årligt. Der skal forelægges skriftlige aftale med modtager. Aftalerne forevises på tilsyn.

Forurening og Gener

Transport

Ansøger har i ansøgningsmaterialets miljøtekniske redegørelse opgjort det samlede antal kørsler til ejendommen i forbindelse med dyreholdet til 120 transporter.

Transporten foregår af indkørsel fra øst. Adgangsvejen er beliggende 50 m fra nabobeboelse på Krænkerupvej 12.



Oversigt 8. Til- og frakørselsforhold fra indkørsel/adgangsvej.

Slagelse Kommune vurderer på baggrund af det lille transport antal at færdslen i forbindelse med husdyrholdet på adgangsvejen/ indkørslen ikke vil resultere i væsentlige gener fra rystelser, støj eller støv til omgivende naboer.

Lugt

Resultatet af lugtberegningen i husdyrgodkendelse.dk viser at genekriteriet er overholdt. Nærmeste nabobeboelse med uden landbrugspligt er Krænkerupvej 7 og 10. Geneafstanden til disse boliger er 51 m og de er beliggende i en afstand af 590 m fra ejendommen. Der er ikke udregnet geneafstand til nærmeste nabobeboelse på Krænkerupvej 12, da der er landbrugspligt på ejendommen. Dog er denne også beliggende mere en 51 m fra lugtcentrum, så geneafstanden til denne adresse er også overholdt, såfremt den skulle medregnes.

Tilsvarende er genekriteriet overholdt til samlet bebyggelse og byzone.

Andre gener

Da produktionen er af begrænset størrelse, og foder opbevares hensigtsmæssigt, samt udendørs arealer holdes ryddelige og fri for foderrester, forventes det at gener som skadedyr eller støv ikke kan blive en væsentlig gene for omboende.

Der er tændt lys i løbet af dagen, senest til kl. 22. Al udendørsbelysning er orienteringslys og arbejdslys og tændes efter behov v.hj.af sensor.

Fluer mindskes også ved overdækning af møddingscontainer og rottebekæmpelse sker via kommunal ordning.

Affald sorteres i fraktioner og bortskaffes via kommunal ordninger og modtagestationer. Der benyttes ikke pesticider og kemikalier på ejendommen.

Olietanken er forsynet med overfyldningsalarm, og påfyldning af maskiner foregår under opsyn, for at undgå spild og jordforurening.

Smøreolie er opbevaret i lade på fast bund.

Slagelse Kommune vurderer ikke at produktionen og indretningen giver anledning til miljøgener.

Natur

Der er en samlet emission fra stald og gødningslager på 560,6 kg NH₃-N/år fra ejendommen. Dette er en samlet årlig meremission på ca. 370 kg NH₃-N/år i forhold til tidligere anmeldte produktionsareal til hestehold.

Nærmeste kategori 1 og 2 naturområder ligger i en afstand af henholdsvis 10 km og 5 km fra ejendommen. Grundet afstanden til disse områder viser beregningerne i husdyrgodkendelse.dk at der er 0,0 kg NH₃-N/ha/år totaldeposition af ammoniak på disse arealer.

Nærmeste kategori 3 naturområde er en mose, der ligger ca. 1 km nordvest for anlægget. Der er beregnet en merdeposition hertil på 0,0 kg N om året.

Af øvrige § 3 beskyttede naturområder omkring ejendommen, der hverken er kategori 1, 2 eller 3 natur, er der to 3 beskyttede søer, der modtager en merbelastning på 0,2 kg NH₃-N/ha/år. Da merdepositionen er under 1 kg N om året, vurderes det stigningen er uden betydning for området.

Da der ikke er nogen ammoniakemission til kategori 1, 2 og 3 natur, samt det at mere-missionen på nærmeste § 3 beskyttede søer er 0,2 kg NH₃-N/ha/år er det generelle beskyttelsesniveau fra husdyrbrugloven overholdt. På baggrund af dette beskyttelsesniveau må det derfor konkluderes, at der ikke sker væsentlige tilstandsændringer af nærliggende naturområder, og at projektet ikke medfører ændringer, der påvirker eventuelle bilag IV – arter eller deres levesteder.



Oversigt 9. Nærmeste beskyttet § 3 natur er 2 søer beliggende øst og vest fra ejendommen

Samlet vurdering

Projektet overholder alle de generelle afskæringskriterier, der er opstillet i forhold til godkendelse af husdyrbrug.

Ammoniakemissionen stiger i forhold til 8-årsdriften, men da der er langt til de mest sårbare naturområder, vil der ikke ske en øget totalbelastning af disse, og merbelastningen af mere robuste naturområder i nærheden ligger langt under den tålegrænse, der er fastsat. Anlæggets lugtpåvirkning af naboer overholder genegrænsen. Der sker ikke ændringer af transporter til ejendommen, og der er dermed ikke ændringer i trafik, støj eller støv fra ejendommen.

Samlet set vurderer Slagelse Kommune at husdyrbruget kan drives på en måde som ikke vil indebære væsentlige virkninger på miljøet, da husdyrgodkendelsesbekendtgørelsens beskyttelsesniveauer er overholdt. Endvidere vurderer kommunen at projektet overholder det fastsatte beskyttelsesniveau for den omgivende natur med dens bestande af vilde planter og dyr og deres levesteder.

