



Kolding Kommune

en del af trekantområdet

REVURDERING

*AF MILJØGODKENDELSEN PÅ
DREJENSVEJ 31, 6000 KOLDING*



**Dato for gyldighed
8. juli 2021**

Kolding Kommune
Miljø og Erhverv
Nytorv 11
6000 Kolding
Telefon 79797439
landbrug@kolding.dk
www.kolding.dk

INDHOLDSFORTEGNELSE

1	Generelt om revurderinger	3
2	Afgørelse om revurdering.....	4
2.1	Grundlag for afgørelsen.....	4
2.2	Offentlighed.....	5
2.3	Afgørelse om revurdering	5
3	Vilkår og særregler for IE-husdyrbrug	7
3.1	Gældende regler	7
3.2	Vilkår for Drejensvej 31.....	7
4	Redegørelse og vurdering	12
4.1	Husdyrproduktionen	12
4.2	Anlægget.....	12
4.3	Påvirkning af natur	12
4.4	Bedst tilgængelige teknik (BAT).....	13
5	Klage- og søgsmålsvejledning samt underretning	17
5.1	Klagevejledning og søgsmål	17
5.2	Underretning om revurderingen.....	17
5.3	Grundlag for afgørelsen.....	18
6	Bilag	19
	Bilag 1 Gældende vilkår for Drejensvej 31.....	19

DATABLAD

Husdyrbrugets navn	Elviggaard
Husdyrbrugets adresse	Drejensvej 31, 6000 Kolding
CVR nr. / P-nr. / CHR-nr.	30923685 / 1013724330 / 101987
Husdyrbrugets ejer	Elviggaard Hønseri ApS
Kontaktperson	Peter Møller Jensen
Kontaktpersons telefonnummer	40746635
Ejers e-mail	elviggaard@hotmail.com
Ejendomsnummer	6210033301
Matrikelnr. og ejerlav	6b, Nr. Bjert By, Nr. Bjert
Godkendelses- og tilsynsmyndighed	Kolding Kommune, By- og Udviklingsforvaltningen, Miljø og Erhverv, Nytorv 11, 6000 Kolding, landbrug@kolding.dk , tlf. 7979 7439
Udarbejdet af	Marianne Yde, mayn@kolding.dk
Journalnummer	20/12830

Godkendelse / anmeldelse	Dato
Miljøgodkendelse	Miljøgodkendelse den 6. maj 2015
Tillæg	Tillæg til ændring den 8. februar 2017
Revurdering	Revurdering den 8. juli 2021 – skema nr. 228294

Offentlighedsprocedure	
Den 27. april 2020	Oplæg sendt til ejer om opstart af revurdering
Den 27. april – 11. maj 2020	Indledende høring på Kolding Kommunes hjemmeside. Kommunen modtog ingen bemærkninger.
Den 2. juli – 8. juli 2021	14 dages partshøring/forvarsel om påbud af udkastet hos ejer, som blev forkortet efter aftale med ejer. Der er ikke nogen, som har ønsket at få udkastet tilsendt. Der indkom ingen bemærkninger.
Den 8. juli 2021	Afgørelse truffet med klagevejledning. Sendt til ejer, eventuelle parter, og andre, som har anmodet om afgørelsen samt elektroniske parter
Den 5. august 2021	Fristen for at klage til Miljø- og Fødevarerklagenævnet

1 GENERELT OM REVURDERINGER

Visse godkendelser af husdyrbrug (IE-husdyrbrug¹) skal regelmæssigt tages op til revurdering og om nødvendigt ajourføres i lyset af den teknologiske udvikling. Den første revurdering sker som udgangspunkt 8 år efter godkendelsen er meddelt, og de efterfølgende revurderinger skal ske mindst hvert 10. år. Dog skal kommunen tage en godkendelse af et IE-husdyrbrug op til revurdering, hvis der offentliggøres en BAT-konklusion, som vedrører den væsentlige del af husdyrbrugets aktiviteter. IE-husdyrbrug er omfattet af EU's IE-direktiv².

Det væsentligste formål med den regelmæssige revurdering er, at det løbende sikres, at IE-husdyrbrugets indretning og drift fortsat er baseret på anvendelse af den bedst tilgængelige teknik (BAT³). BAT skal sikre, at forureningen fra husdyrbruget til stadighed begrænses mest muligt. Der skal således stilles skærpede vilkår, hvis væsentlige ændringer i BAT skaber mulighed for at nedbringe emissionerne, uden det medfører uforholdsmæssige store omkostninger.

Ifølge husdyrgodkendelsesbekendtgørelsens kapitler 14, 16 og 17 skal Kolding Kommune i forbindelse med revurdering af miljøgodkendelsen sikre at;

- BAT-konklusionens krav vedr. NH₃-emission er opfyldt (jf. § 25, jf. bilag 3, punkt A),
- Kravet om maksimal totaldeposition af ammoniak på visse naturområder (kategori 1 og kategori 2) er opfyldt (jf. §§ 26 og 27),
- Øvrige BAT-relaterede emner bliver håndteret effektivt (jf. § 35),
- Sikre med vilkår at husdyrbruget ikke har en væsentlig virkning på miljøet (jf. § 36, stk. 1 nr. 9-13),
- Alle eksisterende vilkår bliver revurderet (jf. § 40)

Den 21. februar 2017 blev der offentliggjort nye BAT-konklusioner for intensivt opdræt af fjerkræ og svin. De berørte virksomheder skal derfor have revurderet deres miljøgodkendelser og efterleve de nye BAT-vilkår senest 4 år efter offentliggørelsen..

En revurderingsafgørelse er ikke en ny godkendelseshandling. Derfor kan en revurdering ikke indebære en udvidelse eller ændring af den oprindelige godkendelse, der kan medføre forøget forurening. Det er alene en vurdering af, om husdyrbruget med den gældende tilladelse stadig beskytter miljøet tilstrækkeligt

Påbud – ud over, hvad der følger af BAT – skal være begrundet i en væsentlig forurening, hvor der er fremkommet nye oplysninger om forureningens skadelige virkning, der ikke kunne forudses ved godkendelsens meddelelse eller forureningen i øvrigt går ud over det, der blev lagt til grund ved godkendelsens meddelelse.

Kommunens afgørelse om revurdering skal resultere i en afgørelse, hvor vilkårene (jf. afsnit 4) i den oprindelige godkendelse enten skærpes ved påbud, eller hvor kommunen ikke finder anledning til at skærpe vilkårene, jf. husdyrbruglovens § 39, jf. § 41.

¹ IE-husdyrbrug er defineret som husdyrbrug, der har aktiviteter omfattet af § 16 a, stk. 2, nr. 1-3 i Husdyrbrugloven

² Europa-Parlamentets og Rådets direktiv 2010/75/EU af 24. november 2010 om industrielle emissioner (integreret forebyggelse og bekæmpelse af forurening (med senere ændringer)

³ BAT = Best Available Technique (bedste tilgængelige teknik), som skal anvendes jævnfør EU's IE-direktiv

2 AFGØRELSE OM REVURDERING

2.1 GRUNDLAG FOR AFGØRELSEN

Husdyrbruget på Drejensvej 31, 6000 Kolding er et IE-husdyrbrug, da der er mere end 40.000 stipladser til fjerkræ på ejendommen, og husdyrbruget er dermed omfattet af EU's IE-direktiv.

Ejendommen har en godkendelse fra 2015 med tillæg fra 2017, se oversigten i tabel 1.

Tabel 1. Oversigt over produktionstilladelse på Drejensvej 31, 6000 Kolding.

	8-års drift (miljøgodkendelse 2015)	Nudrift (tillæg 2017)	Revurdering 2021
Dyrehold i alt	46.700 årshøns (konsumæg, bure m. bånd, staldgødning) 2.200 årshøns (konsumæg, gulvdrift + gødningskumme, skrabe-høns)	78.660 årshøns (konsumæg, voliere m. gødningsbånd, skrabe-høns)	78.660 årshøns (konsumæg, voliere m. gødningsbånd, skrabe-høns)
DE	284,0 DE	462,7 DE	462,7 DE
Produktionsareal	1.976 m ²	4.360 m ²	4.360 m ²

Der er desuden tilladt et dyrehold på 5 DE i heste og hjorte, som er tilknyttet planteproduktionen på Drejensvej 31. Dyreholdet er primært udegående, og der er ikke tilknyttet produktionsareal til dyreholdet.

I forbindelse med revurderingen af fjerkræbruget er følgende staldtype, produktionsareal og gødningsopbevaringsanlæg blevet oplyst:

Tabel 2. Staldtype og produktionsareal på Drejensvej 31, 6000 Kolding.

Stalde og produktioner						
Staldnavn	Staldstørrelse (m ²)	Ventilation	Kildehøjde	Produktion	Antal måneder udegående	Produktionsareal (m ²)
Ansøgt drift						
Stald 1	1710	Mekanisk ventilation	6 m	(#435745) Høner, konsumæg. Skrabe og friland, fler-etagesystem med bånd	0	1710
Stald 2	2650	Mekanisk ventilation	6 m	(#435746) Høner, konsumæg. Skrabe og friland, gulvdrift uden kummer	0	2650
Sum						4360

Tabel 3. Gødningsopbevaringsanlæg på Drejensvej 31, 6000 Kolding.

Opbevaringslagre					
Navn	Lagertype	Yderligere oplysninger	Bedste tilgængelige opbevaringsteknik	Dimension	Areal (m ²)
Ansøgt drift					
Gødningshus	Fast			792 m2* 3m 2376 m3	823

Denne revurdering tager således udgangspunkt i ejendommens gældende miljøgodkendelse inkl. tillæg samt de supplerende oplysninger modtaget i forbindelse med revurderingen.

Den revurderede miljøgodkendelse for Drejensvej 31 er stadig en miljøgodkendelse efter husdyrbruglovens § 12, som omfatter det tilladte antal dyr. Ifølge lovgivningen skal revurderingen foretages ud fra de krav og de beregninger, som følger af husdyrgodkendelsesbekendtgørelsen, og derfor er beregningerne udført i det nye system i husdyrgodkendelse.dk, som bygger på m² produktionsareal og gødningsoverflade.

Revurderingen bygger på virksomhedens oplysninger og beregninger foretaget via husdyrgodkendelse.dk (skema nr. 228294), løbende miljøtilsyn samt kommunens konkrete vurdering støttet af Miljøklagenævnets afgørelser og Miljøstyrelsens vejledninger og orienteringer.

Afgørelsen træffes med hjemmel i § 39, jf. § 41 og 43 a i husdyrbrugloven.

2.2 OFFENTLIGHED

Revurderingen er indledt med en mail sendt til godkendelsesindehaveren den 27. april 2020 (jf. § 39, stk. 5 i husdyrgodkendelsesbekendtgørelsen).

Det følger endvidere, at kommunen ikke må træffe afgørelse om en revurdering af en miljøgodkendelse af et IE-brug, før offentligheden har haft lejlighed til at udtale sig om kommunens udkast til afgørelse (jf. § 41 i husdyrgodkendelsesbekendtgørelsen).

For at give offentligheden mulighed for at udtale sig, annoncerede Kolding Kommune den 27. april 2020 på kommunens hjemmeside www.kolding.dk/miljoesager, at miljøgodkendelsen for Drejensvej 31 skulle revurderes. Med frist til den 11. maj 2020 kunne enhver anmode om at få tilsendt et udkast til afgørelse om revurderingen, når denne forelå. Den offentlige annoncering gav ikke anledning til sådanne anmodninger eller andre henvendelser fra offentligheden.

Kommunens arbejde med revurderingssager betragtes som tilsynsarbejde, og i forbindelse med tilsyn foretages som udgangspunkt ikke orientering eller høring af naboer til det pågældende husdyrbrug. Kun hvis en nabo er at betragte som part i den pågældende sag, vil det være relevant at høre vedkommende efter de generelle partshøringsregler i forvaltningsloven. Disse regler foreskriver dog, at der ikke skal foretages partshøring, hvis der ved lov er fastsat særlige bestemmelser, der sikrer parten adgang til at gøre sig bekendt med grundlaget for den påtænkte afgørelse og til at afgive en udtalelse til sagen, inden afgørelsen træffes. Da § 41 i husdyrgodkendelsesbekendtgørelsen netop må ses som udtryk for sådanne særlige bestemmelser – og da afgørelsen om revurdering vurderes ikke at berøre andre end adressaten for afgørelsen på væsentlig og indgribende måde – finder Kolding Kommune ikke anledning til at foretage yderligere partshøring i nærværende revurderingssag.

Godkendelsesindehaveren har modtaget udkastet til revurdering inden afgørelse, hvilket betragtes som et forvarsel om påbud. Ejer havde ingen kommentarer.

Afgørelsen om revurdering af miljøgodkendelsen af den 6. maj 2015 med tilhørende tillæg er gældende fra den 8. juli 2021. Afgørelsen er offentlig annonceret på kommunens hjemmeside samt på Digital MiljøAdministration. Afgørelsen er fremsendt til elektroniske parter. Klagefristen er den 5. august 2021 (se klagevejledning i afsnit 5).

2.3 AFGØRELSE OM REVURDERING

Kolding Kommune har vurderet miljøgodkendelsen fra 2015 med tilhørende tillæg af husdyrbruget på Drejensvej 31, 6000 Kolding, og meddeler afgørelse om, at vilkårene ændres. Revurderingen fastsætter de vilkår, der skal gælde for den fortsatte drift af husdyrbruget. Afgørelsen træffes med hjemmel i § 39, jævnfør § 41 og § 43 a i husdyrbrugloven.

De nye vilkår meddeles efter husdyrbrugloven, og meddeles som påbud efter § 40 og § 43 a. Der tillægges ikke retsbeskyttelse på disse vilkår, men vilkårene kan påklages.

Nogle vilkår i miljøgodkendelsen er blevet overflødige i forbindelse med efterfølgende tillæg eller uaktuelle af anden grund og er derfor bortfaldet. Nogle af vilkårene bortfaldt allerede ved tilsynet i 2019, da arealvilkårene dengang blev afløst af generel lovgivning. Nærværende revurdering indeholder således samtlige vilkår, som gælder fremover. Alle fremtidige gældende vilkår fremgår af bilag 1.

Bedriften skal til enhver tid leve op til gældende regler, love og bekendtgørelser, også selvom disse regler er skærpende i forhold til denne revurdering. Vilkårene i revurderingen er som hovedregel kun stillet for de punkter, hvor tilsynsmyndigheden vurderer, at kravene skal være mere vidtgående end bekendtgørelserne.

Kolding Kommune vurderer, at husdyrbruget fortsat kan producere på de gældende eller ændrede vilkår, suppleret med nye vilkår, meddelt ved påbud. Vilkårene træder i kraft straks ved meddelelse af afgørelsen, med mindre andet fremgår af det enkelte vilkår.



Marianne Yde

Marianne Yde
Biolog

By- og Udviklingsforvaltningen – Miljø og Erhverv
Nytorv 11, 6000 Kolding

3 VILKÅR OG SÆRREGLER FOR IE-HUSDYRBRUG

3.1 GÆLDENDE REGLER

Miljøledelse, oplæring af personale, plan for regelmæssig kontrol, fodringskrav m.m. til IE-husdyrbrug er blevet omfattet af generel lovgivning i forbindelse med en ændring af husdyrgodkendelsesbekendtgørelsen pr. 1. januar 2020. Herunder gælder, at IE-brugene årligt senest den 31. december skal indsende informationer (§ 50) til kommunen om følgende:

- Logbøger for miljøteknologi
- Dokumentation for miljøledelsessystem (§ 42, stk. 3)
- Logbog over gennemførte kontroller af bl.a. vedligeholdelse (§ 44, stk. 5)
- Dokumentation for fodringskrav (§ 46)

3.2 VILKÅR FOR DREJENSVEJ 31

IE-husdyrbruget på Drejensvej 31, 6000 Kolding påbydes i henhold til § 39, jævnfør § 41 og § 43 a i husdyrbrugloven nedenstående vilkårsændringer i forhold til miljøgodkendelsen fra 2015 med tilhørende tillæg.



Figur 1. Oversigtskort over produktionsarealet på Drejensvej 31.

Vilkår markeret med blå skrift er nye vilkår, som er meddelt som påbud efter husdyrbruglovens § 39, jævnfør § 41. Vilkår uden farve er eksisterende vilkår fra den oprindelige miljøgodkendelse eller revurdering. Enkelte vilkår ophæves, da de ikke længere er tidssvarende eller omfattet af generel lovgivning og fremstår overstreget. Vilkårene kan påklages - se klagevejledningen i afsnit 5.

En samlet oversigt over de fremover gældende vilkår fremgår af bilag 1.

Tabel 4. Vilkår for Drejensvej 31 inkl. begrundelse

Gyldighed	
Eksisterende vilkår 1a ophæves	Tillægget skal være udnyttet inden 4 år fra tillæggets ikrafttræden.
Begrundelse	Vilkåret ophæves, da udnyttelsesfrist er en del af generel lovgivning.

Landskabsmæssige forhold	
Eksisterende vilkår 2 fastholdes	Der skal plantes et tre-rækket læhegn vest for den nye staldbygning. Hegnet skal føres 5 m nord for og 5 m syd for den nye staldbygning.
Eksisterende vilkår 3 fastholdes	Hegnet skal have en beplantning, vækstvilkår og bredde, så det snarest opnår samme størrelse som de øvrige hegn i området.
Eksisterende vilkår 4a fastholdes	Hegnet skal være plantet senest 1 år efter opførelsen af den udendørs veranda.

Husdyrproduktion og staldanlæg	
Eksisterende vilkår 5a fastholdes	Den samlede produktion må ikke overstige 78.660 årshøns, konsumæg (voliere m. gødningsbånd, skrabe høns), svarende til 462,7 DE.
Eksisterende vilkår 6 fastholdes	Etagesystem, gødningsbånd og transportsystem skal i begge staldanlæg vedligeholdes i overensstemmelse med producentens vejledning. Producentens vejledning skal opbevares på husdyrbruget.
Eksisterende vilkår 7a fastholdes	Der kan etableres en udendørs veranda i tilknytning til den vestlige stald i dimensionerne 5 m x 110 m. Verandaen skal etableres med fast bund og afløb til vaskevandsbeholder.

Støj																																					
Nyt vilkår R1 påbydes	<p>Støjbelastningen fra husdyrbrugets bygningsparcel til omgivelserne (det ækvivalente, konstante, korrigerede støjniveau i dB(A) målt i ethvert punkt uden for skel må ikke overstige:</p> <table border="1" style="width: 100%; border-collapse: collapse;"> <thead> <tr> <th colspan="4" style="background-color: #e6f2e6;">DAG</th> </tr> </thead> <tbody> <tr> <td style="width: 30%;">Mandag-fredag</td> <td style="width: 20%;">Kl. 07.00 – 18.00</td> <td style="width: 20%;">55 dB(A)</td> <td style="width: 30%;">ref. tid 8 timer</td> </tr> <tr> <td>Lørdag</td> <td>Kl. 07.00 – 14.00</td> <td>55 dB(A)</td> <td>ref. tid 7 timer</td> </tr> <tr> <td>Lørdag</td> <td>Kl. 14.00 – 18.00</td> <td>45 dB(A)</td> <td>ref. tid 4 timer</td> </tr> <tr> <td>Søn- og helligdage</td> <td>Kl. 07.00 – 18.00</td> <td>45 dB(A)</td> <td>ref. tid 8 timer</td> </tr> <tr> <th colspan="4" style="background-color: #e6f2e6;">AFTEN</th> </tr> <tr> <td>Alle dage</td> <td>Kl. 18.00 – 22.00</td> <td>45 dB(A)</td> <td>ref. tid 1 time</td> </tr> <tr> <th colspan="4" style="background-color: #e6f2e6;">NAT</th> </tr> <tr> <td>Alle dage</td> <td>Kl. 22.00 – 07.00</td> <td>40 dB(A)</td> <td>ref. tid ½ time</td> </tr> </tbody> </table> <p>Støjbelastningen er det ækvivalente, korrigerede støjniveau i dB(A) målt eller beregnet i punkter i 1,5 meters højde over terræn. Referencetiden regnes i henhold til støjvejledningen.</p>	DAG				Mandag-fredag	Kl. 07.00 – 18.00	55 dB(A)	ref. tid 8 timer	Lørdag	Kl. 07.00 – 14.00	55 dB(A)	ref. tid 7 timer	Lørdag	Kl. 14.00 – 18.00	45 dB(A)	ref. tid 4 timer	Søn- og helligdage	Kl. 07.00 – 18.00	45 dB(A)	ref. tid 8 timer	AFTEN				Alle dage	Kl. 18.00 – 22.00	45 dB(A)	ref. tid 1 time	NAT				Alle dage	Kl. 22.00 – 07.00	40 dB(A)	ref. tid ½ time
DAG																																					
Mandag-fredag	Kl. 07.00 – 18.00	55 dB(A)	ref. tid 8 timer																																		
Lørdag	Kl. 07.00 – 14.00	55 dB(A)	ref. tid 7 timer																																		
Lørdag	Kl. 14.00 – 18.00	45 dB(A)	ref. tid 4 timer																																		
Søn- og helligdage	Kl. 07.00 – 18.00	45 dB(A)	ref. tid 8 timer																																		
AFTEN																																					
Alle dage	Kl. 18.00 – 22.00	45 dB(A)	ref. tid 1 time																																		
NAT																																					
Alle dage	Kl. 22.00 – 07.00	40 dB(A)	ref. tid ½ time																																		

	Virksomheden skal for egen regning dokumentere, at grænseværdierne overholdes, såfremt Kolding Kommune skønner det nødvendigt. Kravet om dokumentation af støjforholdene kan højst fremsættes en gang årligt, med mindre den seneste kontrol viser, at vilkårene ikke kan overholdes. Støjmålinger skal udføres som beskrevet i Miljøstyrelsens til enhver tid gældende støjberegningsvejledning og foretages i punkter, som forinden aftales med kommunen. Støjmåling skal udføres af et akkrediteret firma.
Begrundelse	Husdyrbruget er omfattet af støjkravene, og vilkåret er indsat for at kunne regulere støjbidraget ved evt. overskridelse af grænseværdierne jf. Miljøstyrelsens vejledende støjgrænser for områder med blandet bolig og erhverv
Nyt vilkår R2 påbydes	Støjgrænseværdierne nævnt i vilkår R1 skal overholdes med mulighed for følgende undtagelser: I forbindelse med høst (herunder korntørring), indsætning og afhentning af fjerkræ og håndtering af husdyrgødning tillades kørsel uden for hverdage og dagtimer i en begrænset periode.
Begrundelse	I begrænsende perioder er det nødvendigt for husdyrbruget at kunne køre på tidspunkter, hvor der ikke normalt vil forekomme transport og støj.

Lugt	
Nyt vilkår R3 påbydes	På husdyrbruget skal der til stadighed opretholdes en god staldhygiejne.
Begrundelse	De vejledende lugtgeneafstande bygger på en forudsætning om god staldhygiejne.

Fodring		
Eksisterende vilkår 8a ophæves	Korrektionsfaktor vedrørende råprotein i æglægningensfodret må maksimalt være på	
	Produktionsform	Type II korrektionsligning for kvælstof
	Skrabeægsproduktion	$\frac{((\text{kg foder pr. årshøne} \times \text{proteinprocent i foder} \times 0,16) - (\text{kg æg pr. årshøne} \times 1,81) - (\text{kg tilvækst} \times 2,88))}{77,69}$
		Korrektionsfaktor
		0,996
Eksisterende vilkår 9a ophæves	Korrektionsfaktor vedrørende fosfor i æglægningensfodret må maksimalt være på	
	Produktionsform	Type II korrektionsligning for fosfor
	Skrabeægsproduktion	$\frac{((\text{kg foder pr. årshøne} \times \text{fosforprocent i foder}) - (\text{kg æg pr. årshøne} \times 0,2) - (\text{kg tilvækst} \times 0,67))}{17,18}$
		Korrektionsfaktor
		0,912
	Alternativt skal det dokumenteres, at fosforindholdet i foderet maksimalt må være på 200 g P/årshøne.	
Eksisterende vilkår 10a ophæves	Fodervilkårene er gældende fra tidspunktet, hvor godkendelsen udnyttes.	
Eksisterende vilkår 11a ophæves	Der skal i forbindelse med udarbejdelse af gødningsregnskab for det enkelte planår beregnes korrektionsfaktor for råprotein og fosfor.	
Eksisterende vilkår 12a ophæves	Ved hvert hold hønens afslutning skal der af ansøger laves en beregning over det gennemsnitlige indhold af råprotein og fosfor i holdets samlede foderration. Beregningen skal opbevares i logbogen. Det gennemsnitlige indhold af råprotein og fosfor kan beregnes enten fra den planlagte fordeling af foderblandinger, eller ud fra det faktiske registrerede forbrug af de enkelte blandinger og anvendes i vilkårsligningen.	

	<p>Der skal føres produktionskontrol med oplysninger om kg foder pr. årshøne, kg æg pr. årshøne og kg tilvækst pr. årshøne.</p> <p>Der skal som minimum være en blandeforskrift for hver foderfase, der har været anvendt på produktionsgrenen.</p>
Eksisterende vilkår 13a ophæves	Der skal tilsættes 100 % fytase til foderet.
Eksisterende vilkår 14a ophæves	Logbogens oplysninger skal opbevares i minimum 5 år og forevises på tilsynsmyndighedens forlangende.
Begrundelse	Alle fodervilkår ophæves, da fodervilkår ikke længere er en teknologi, der fremgår af teknologilisten, og derfor ikke anvendes i godkendelser til fastlæggelse af BAT-kravet. Derimod er fodringskrav blevet omfattet af generel lovgivning.

Fluer og skadedyr	
Nyt vilkår R4 påbydes	Der skal på ejendommen foretages effektiv fluebekæmpelse som minimum i overensstemmelse med de nyeste retningslinjer fra Aarhus Universitet (www.agro.au.dk). Opbevaring af foder skal ske på sådan en måde, så der ikke opstår risiko for tilhold af skadedyr (rotter m.v.).
Begrundelse	Vilkåret indsættes for at reducere risikoen for fluer og skadedyr.

Energi- og vandforbrug og besparende foranstaltninger	
Nyt vilkår R5 påbydes	Hvis husdyrbrugets elforbrug i gennemsnit over de seneste tre år overstiger 205.000 kWh, skal ejer sende en redegørelse til kommunen. Redegørelsen skal indeholde en beskrivelse af, hvorfor forbruget er steget, og hvilke tiltag, der sættes i værk for at reducere energiforbruget.
Begrundelse	Vilkåret påbydes, da der med husdyrgodkendelsesbekendtgørelsen den 1. januar 2020 blev indsat en enkelt tilføjelse til det regelgrundlag, som kommunerne skal anvende ved revurdering. Det drejer sig om § 35, stk. 1, nr. 2, som omhandler minimering af energiforbruget. Kommunerne er således fremadrettet forpligtet til at inddrage dette forhold ved revurdering af et IE-husdyrbrug sammen med de øvrige krav til revurdering.
Nyt vilkår R6 påbydes	Hvis husdyrbrugets vandforbrug i gennemsnit over de seneste tre år overstiger 7.300 m ³ skal ejer sende en redegørelse til kommunen. Redegørelsen skal indeholde en beskrivelse af, hvorfor forbruget er steget, og hvilke tiltag der sættes i værk for at reducere vandforbruget.
Begrundelse	Vilkåret påbydes, da der med husdyrgodkendelsesbekendtgørelsen den 1. januar 2020 blev indsat en enkelt tilføjelse til det regelgrundlag, som kommunerne skal anvende ved revurdering. Det drejer sig om § 36, stk. 1, nr. 9, som omhandler minimering af vandforbruget. Kommunerne er således fremadrettet forpligtet til at inddrage dette forhold ved revurdering af et IE-husdyrbrug sammen med de øvrige krav til revurdering.

Olieprodukter, råvarer og affald	
Nyt vilkår R7 påbydes	Tankning af diesel skal til enhver tid ske på en plads med fast og tæt bund, således at spild kan opsamles, og at der ikke er mulighed for afløb til jord, kloak, overfladevand eller grundvand. Hvis tankpistolen på dieseltanken kan fastlåses under påfyldning, skal der være en mekanisme, der automatisk slår fra ved fuld tank.

Begrundelse	Specifik fastholdelse af kravet i godkendelsesbekendtgørelsens § 36, stk. 1, nr. 13.
-------------	--

Driftsforstyrrelser eller uheld	
Eksisterende vilkår 15 ophæves	Der skal foreligge en beredskabsplan for husdyrbruget, som fortæller, hvornår og hvordan der skal reageres ved uheld, som kan medføre konsekvenser for det eksterne miljø. Denne beredskabsplan skal vedligeholdes, så oplysningerne i den altid er opdaterede. Beredskabsplanen skal foreligge, når det nye anlæg tages i brug.
Eksisterende vilkår 16 ophæves	Ved driftsuheld, hvor der opstår risiko for forurening af miljøet, er der pligt til øjeblikkeligt at anmelde dette til Alarmcentralen ved at ringe 112. Efterfølgende skal Landbrugsafdelingen i Kolding Kommune kontaktes. Hvis der sker uheld på ejendommen, skal der senest 1 uge efter hændelsen fremsendes en redegørelse til Kolding Kommune. Redegørelsen skal indeholde en beskrivelse af uheldet samt en beskrivelse af, hvordan virksomheden vil forebygge lignende uheld.
Begrundelse for ophævelse af vilkårene	Udarbejdelse af beredskabsplan og handlingsplaner i forbindelse med hændelser er omfattet af generel lovgivning, som beskriver særlige krav til IE-husdyrbrug jf. § 44 i husdyrgodkendelsesbekendtgørelsen.

Opbevaring og håndtering af fast gødning inkl. dybstrøelse	
Eksisterende vilkår 17 fastholdes	Gødningsbånd fra begge staldanlæg skal tømmes mindst 3 gange ugentligt. Ved tømmning af gødningsbånd hver dag kan lukning af gødningshuset undlades (tømmning af gødningsbånd skiftevis hver 2. dag fra hvert staldanlæg).
Eksisterende vilkår 18 fastholdes	Der skal føres logbog, hvori følgende registreres: <ul style="list-style-type: none"> • tidspunkt for tømmning af gødningsbånd i hvert af de to huse (start- og sluttidspunkt) • enhver form for driftsstop af gødningsbåndet med angivelse af årsag og varighed • logbogen skal opbevares i mindst fem år og forevises på forlangende.
Eksisterende vilkår 19 fastholdes	Tilsynsmyndigheden skal underrettes, såfremt gødningsbåndene er ude af drift i en periode på mere end 2 uger.

Egenkontrol og dokumentation	
Eksisterende vilkår 22 fastholdes uændret	På tilsynsmyndighedens forlangende skal virksomheden dokumentere overholdelse af godkendelsens vilkår. Den fremviste dokumentation skal uanset evt. driftsmæssigt fællesskab med andre produktionsanlæg særskilt og på tydelig vis kunne dokumentere ejendommens overholdelse af vilkårene i miljøgodkendelsen.

Husdyrbrugets ophør	
Nyt vilkår R8 påbydes	Ved ophør af virksomheden skal staldanlægget rengøres og gylle afsættes. Kemikalier, sprøjtemidler og andre potentielt skadelige stoffer skal bortskaffes til godkendt modtager.
Begrundelse	Vilkåret indsættes for at sikre tilstrækkelig oprydning ved ophør af virksomheden.

4 REDEGØRELSE OG VURDERING

Pligten til at gennemføre en vurdering efter habitatbekendtgørelsens § 7, stk. 1 og 2 gælder ikke for revurderingsafgørelser. Baggrunden er, at habitatdirektivets artikel 6, stk. 3 ikke gælder for eksisterende virksomhed, der fortsætter uændret.

Se endvidere afsnit 1 om indledning for yderligere oplysninger om revurderinger.

4.1 HUSDYRPRODUKTIONEN

Miljøgodkendelsen fra 2015 med tilhørende tillæg er meddelt på baggrund af et tilladt dyrehold. Den nuværende revurdering giver ikke tilladelse til at øge eller ændre dyreholdet, og der er derfor ikke tale om nogen merpåvirkning af omgivelserne i forhold til det tilladte. Der er i forbindelse med revurderingen foretaget en omregning fra tilladt dyrehold til den nuværende arealbaserede regulering for at kunne beregne emissionerne fra produktion. Miljøvurderingerne er derfor gennemført i forhold til emissionerne beregnet på baggrund af produktionsarealets størrelse og dyretype.

Selv om der i forbindelse med revurderingen fastlægges et produktionsareal, vil husdyrbruget fortsat være reguleret af den godkendelse, der er blevet revurderet. En revurdering indebærer således ikke, at husdyrbruget kan anses for godkendt eller tilladt efter husdyrbrugloven § 16a. Det vil sige, at produktionens omfang fortsat er baseret på antallet af dyr.

4.2 ANLÆGGET

Der er ikke sket bygningsmæssige ændringer på anlægget, som er godkendelsespligtige, siden tillægget til miljøgodkendelsen blev meddelt i 2017.

4.3 PÅVIRKNING AF NATUR

Ifølge husdyrgodkendelsesbekendtgørelsen skal husdyrbruget ved revurderingen leve op til ammoniakkravet om totaldeposition til kategori 1- og 2-natur – eventuelt efter en fastsat tidsfrist.

Kategori 1-natur er nærmere bestemte naturtyper, som er beliggende inden for internationale naturbeskyttelsesområder (Natura 2000-områder), mens kategori 2-natur er visse naturtyper, som ligger uden for internationale naturbeskyttelsesområder.

Der er fastsat forskellige beskyttelseskrav i forhold til de forskellige naturkategorier. Den tilladte maksimale totaldeposition fra et husdyrbrug til kategori 1-natur er afhængig af antallet af andre husdyrbrug i nærheden. Hvis der ikke er andre husdyrbrug, må der fra husdyrbruget, som revurderes, som hovedregel højst være en totaldeposition på 0,7 kg N pr. ha pr. år. Er der ét husdyrbrug ud over husdyrbruget, der revurderes, falder den højst tilladelige totaldeposition til 0,4 kg N pr. ha pr. år, og endelig, hvis der er mere end ét husdyrbrug ud over husdyrbruget, der skal revurderes, må totaldepositionen fra husdyrbruget, der revurderes, maksimalt være 0,2 kg N pr. ha pr. år.

Den maksimale tilladte totaldeposition til kategori 2-natur er 1,0 kg N pr. ha pr. år.

Den kategori 1-natur, som ligger nærmest husdyrbruget på Drejensvej 31, er en habitatnaturtype i habitatområde Lillebælt, som ligger ca. 3,2 km syd-øst for anlægget. Den beregnede ammoniakdeposition til nærmeste kategori 1-natur viser, at totaldepositionen er 0,1 kg N pr. ha pr. år, hvorfor beskyttelsesniveauet er overholdt. En totaldeposition under 0,2 kg N pr. ha pr. år betyder desuden, at beskyttelsesniveauet er overholdt, uanset hvor mange husdyrbrug der i øvrigt måtte være i nærheden.

Den kategori 2-natur, som ligger nærmest husdyrbruget, er et overdrev, som ligger ca. 630 m øst for ejendommen. Beregningen til nærmeste kategori 2-natur viser, at totaldepositionen her vil være 0,7 kg N pr. ha pr. år. Den maksimale tilladte totaldeposition til kategori 2-natur er 1,0 kg N pr. ha pr. år, hvorfor beskyttelsesniveauet også her er overholdt.

Tabel 5. Oversigt over beregninger af ammoniakdeposition til kategori 1- og kategori 2-natur fra Drejensvej 31.

Samlet emission: 6024,8 (kg NH ₃ -N/år)		Meremission (8 års-drift): 1586,7 (kg NH ₃ -N/år)		Meremission (nudrift): 0,0 (kg NH ₃ -N/år)			
Oversigt af naturpunkter ? i							
Navn:	Kategori:	Oprettet:	Kumulation:	Ruhed natur:	Merdeposition (kg N/ha/år):		Totaldeposition (kg N/ha/år):
					8-års drift	Nudrift:	
Natura 2000 syd-øst	Kategori 1	Sagsbehandler	0	S	0,0	0,0	0,1
Natura 2000 øst	Kategori 1	Sagsbehandler	0	S	0,0	0,0	0,1
Overdrev syd	Kategori 2	Sagsbehandler	0	Bn	0,0	0,0	0,1
Overdrev øst	Kategori 2	Sagsbehandler	0	Bn	0,1	0,0	0,7

Kolding Kommune vurderer, at kravet til total ammoniakdeposition fra husdyrbruget til kategori 1- og 2-natur er overholdt, og påbyder derfor ikke yderligere vilkår hertil.

4.4 BEDST TILGÆNGELIGE TEKNIK (BAT)

Det skal sikres, at husdyrbruget lever op til BAT ved at forebygge og begrænse forureningen ved anvendelse af den bedst tilgængelige teknik (BAT), og at husdyrbruget i øvrigt kan drives på stedet uden at påvirke omgivelserne på en måde, som er uforenelige med hensynet til omgivelserne.

Ved begrebet "tilgængelig teknik" menes, at teknikken under afvejning af økonomiske udgifter og fordele skal være mulig at anvende i landbrugssektoren som helhed. I begrebet "tilgængelig" ligger en indbygget afvejning mellem mål og midler, men det skal afvejes på sektorniveau og ikke på bedriftsniveau.

Redegørelsen skal for svine- og fjerkræbrug omhandle de teknologier, der er beskrevet dels i EU kommissionens BREF-dokument om intensivt hold af svin og fjerkræ og dels i Miljøstyrelsens Teknologiblade. BAT ændrer sig i takt med den teknologiske udvikling.

HUSDYRANLÆG

Ved miljøgodkendelsen i 2015 blev der etableret en ny skrabeægsstald, og ved tillægget i 2017 blev den eksisterende burægsproduktion omlagt til skrabeægsproduktion. De eksisterende staldtyper opfylder kravene til BAT. Der er anvendt hyppig udmugning som miljøteknologi i staldanlæggene til reduktion af ammoniakemissionen.

BAT-EMISSIONSKRAV

Der er ikke sket ændringer i produktionsarealet eller i anvendte miljøteknologier siden tillægget i 2017. Emissionen fra produktionen er beregnet til 6.025 kg NH₃-N/år.

I beregningerne af BAT-kravet indgår, at begge stalde er sat som "Eksisterende staldafsnit, BAT-krav fastsat i tidligere afgørelse". Der anvendes hyppig udmugning 3 gange om ugen som miljøteknologi på ejendommen.

Hyppig udmugning 3 gange om ugen kan anvendes til staldsystem med gødningsbånd til æglæggende høns som ikke holdes i bur. Der kan opnås en ammoniakreduktion på 36 % ved tre ugentlige udmugninger sammenlignet med én ugentlig udmugning. Teknologien har ingen effekt på lugt.

BAT-kravet i husdyrgodkendelse.dk er ligeledes beregnet til 6.025 kg NH₃-N/år. BAT-kravet er således opfyldt.

LUGT

Kolding Kommune vurderede ud fra ansøgningsystemets beregninger i forbindelse med miljøgodkendelsen i 2015, at lugtgenekriterierne overholdes for byzone, samlet bebyggelse og enkeltbeboelser. Tillægget fra 2017 omhandler en omlægning, og lugtgenekriterierne er også overholdt for tillægget.

Beregning af lugtgenæafstande er ikke en del af en revurdering, da der netop ikke sker nogle ændringer eller udvidelser af produktionen. På ejendommen opretholdes en god staldhygiejne bl.a. ved at sikre en effektiv ventilation, vask af stalde mellem hold m.m.

Da de vejledende lugtgenæafstande bygger på en forudsætning om god staldhygiejne, påbydes der et nyt vilkår om, at der til stadighed skal opretholdes en god staldhygiejne.

TRANSPORT, STØJ, STØV OG LYS

Ifølge BREF-dokumentet er det bl.a. BAT at anvende delvis lavenergibelysning m.m.

Lys: Der er installeret lysstyring, således at lyset ikke er tændt unødigt. Der er ikke lysplader i taget, hvorfor der ikke vil være fjernpåvirkning fra staldlys. Der er udendørsbelysning ved servicebygningen, laden samt maskinhuset. Disse lys er tændt efter behov.

Transport: Det er de samme transportveje, som anvendes.

Støv: Der kan forekomme kortvarige støvgener i forbindelse med indblæsning af foder og i forbindelse med rengøring af stald. Der er cykloner til støvreduktion. Derudover vil transport i almindelighed forårsage støv på ubefæstet vej.

Støj: Der er ikke væsentlige støjkilder på ejendommen. Ventilationsanlægget og foderanlægget er de eneste betydende støjkilder, og det vurderes, at de kun kan høres i staldenes næromgivelser. Ventilationen er frekvensstyret og tilkoblet automatisk styringsenhed, der sikrer mod overventilation af staldene.

Der er således ikke sket væsentlige ændringer i virksomhedens transport, støj, støv og lys siden miljøgodkendelsen blev meddelt, og kommunen vurderer, at husdyrbruget har inddraget BAT.

Da landbrug erfaringsmæssigt i en begrænset periode har en høj støjbelastning også aften, nat og i weekender, indsættes et nyt vilkår R2 om, at nyt vilkår R1 (vejledende støjgrænser) kan undtages i disse perioder. Det gælder perioder med høst (herunder korntørring), indsætning og afhentning af fjerkræ samt udbringning af husdyrgødning. Undtagelsen gives i lyset af, at det åbne land er landbrugets arbejdsområde, og at de skal have mulighed for at udføre deres erhverv.

RÅVARER, AFFALD M.M.

Ifølge BREF-dokumentet er det bl.a. BAT at søge at minimere ressourceforbruget i produktionen, at minimere affaldsmængder og have fastlagte rutiner omkring sortering og bortskaffelse, sikre effektiv fodring gennem sammensætning af foderet og løbende kontrol, så det over den samlede vækstperiode tilpasses dyrenes behov samt optimering af et effektivt forbrug af råvarer.

Husdyrbruget sorterer og håndterer affald efter kommunens affaldsregulativ, og søger løbende efter nye muligheder for sortering og genbrug.

Husdyrbruget inddrager BAT i forhold til foderet på følgende måde:

- Der anvendes fasefodring til skrabeægsproduktionen.
- Foderproduktion og indkøb sker på grundlag af en samlet foderplan for vækstperioden.
- Da der er flere fodersiloer, kan der indkøbes de mest optimale og effektive fodermidler så dyrenes næringsstofforbrug kan optimeres mest muligt.
- Der er telefonisk alarm på foderalarmen.
- Foderanlægget justeres jævnlige, så den udfodrede mængde kalibreres.

Fodringskrav til at reducere udskillelsen af kvælstof og fosfor fra IE-husdyrbrug er blevet omfattet af generel lovgivning i forbindelse med en revidering af godkendelsesbekendtgørelsen.

Husdyrbruget følger udviklingen og erstatter løbende anvendte stoffer ud med bedre og mindre skadelige stoffer både i husdyrbrugsanlægget men også i markbruget.

Kommunen vurderer samlet, at husdyrbruget har inddraget BAT i forhold til råvareforbruget.

VAND OG ENERGI

Ifølge BREF-dokumentet er det bl.a. BAT at optimere ventilationssystemer samt anvende varmepumper til varmegenindvinding og at registrere vandforbruget gennem måling og ved detektering af lækager.

Vand

Det samlede vandforbrug er oplyst til at være ca. 7.300 m³ om året inkl. rengøring af stalde. Husdyrbruget inddrager BAT i forhold til reduktion af vandforbruget på følgende måde:

- Der rengøres ikke konsekvent med vand, da staldanlæg kan tørrengøres med trykluft. Evt. vil gødningsbånd og tværkanal blive vasket med koldt vand og det øvrige inventar tørrengjort. Rengøringen vil blive afsluttet med en desinfektion.
- Drikkepipler placeres højt for at lette hønernes vandoptagelse og minimere vandspild. Vandpiplerne efterses dagligt som en del af god management.
- Vandforbruget tjekkes hver måned.
- Evt. lækager identificeres og repareres hurtigst muligt.

Energi

Det samlede energiforbrug er oplyst til at være ca. 205.000 kWh om året. Husdyrbruget inddrager BAT i forhold til reduktion af energiforbruget på følgende måde:

- I æglæggestaldene bruges der normalt kun varme i forbindelse med indsætning af nye høns i meget kolde vinterperioder. Der er således ikke fast monteret varmesystem i staldene.
- Der anvendes primært strøm til ventilation og til foderkværnen. For at maksimere effekten af ventilationen rengøres ventilationens mekaniske dele (herunder luftkanaler og fans) ved hvert holdskifte.
- For at undgå overventilation og dermed ekstra strømforbrug er der en styring af anlægget, der kan regulere i forhold til temperatur, luftfugtighed og kurvestyring (indsætningsdato/vægtinter-val). Ventilationsdata logges i styringscomputer.
- Der vælges belysning, som tager hensyn til elforbruget og dyrevelfærd. Der opsættes lysstofrør (sparepærer) med lysdæmper. Der anvendes en type lysdæmper (højfrekvent) med et lavt effekttab.
- Belysningen i staldene er timerindstillet og reguleres i forhold til hønernes adfærd og alders- og udviklingstrin. Længden af lysperioden følger en forudbestemt kurve, som tager hensyn til dyrenes alder og produktionstrin.
- I pakkerum og forrum er opsat lys, som giver medarbejdere optimale muligheder for at udføre deres arbejde. Lyset over pakkemaskine følger krav i arbejdsmiljølovgivningen.
- Staldbelysningen er styret separat.

For at opretholde at husdyrbrugets vand- og energiforbrug følges og til stadighed overholder BAT, påbydes der to nye vilkår om henholdsvis vand- og energiforbruget.

MANAGEMENT

I henhold til BREF dokumentet er det bl.a. BAT at træne og uddanne medarbejdere m.m.

Husdyrbruget håndterer management på følgende måde:

- Driftsleder står for daglig drift.
- Husdyrbruget gennemfører arbejdspladsvurdering (APV), og der stilles førstehjælpsudstyr og værnemidler til rådighed – fx beskyttelsesbriller, handsker etc.
- Der er telefonisk alarm på den temperaturstyrede ventilation og foderanlægget i staldene.
- Der foretages dagligt eftersyn og løbende service på driftsanlægget efter behov.
- Der er datalogning af foderforbrug, antal æg, vandforbrug, dødelighed, kølerumstemperatur og ventilation.
- Bedriftens ansatte uddannes løbende gennem kurser og efteruddannelse og er bekendt med godt landmandskab. Medarbejdere er orienteret om, at ejendommen er miljøgodkendt, og hvilket ansvar der dermed følger.
- I bedriftens årsrapport registreres forbrug af energi, indkøbt foder, pesticider og handelsgødning.
- Månedlig tjek af energiforbruget og en samlet opgørelse af vand- og energiforbruget i forbindelse med regnskabet.
- Affald bortskaffes efter kommunens affaldsregulativ.

- Rengøring i og omkring siloer og bygninger foretages jævnligt med henblik på at minimere risikoen for lugt, skadedyr, m.m., og for at der ikke skal opstå uhygiejniske forhold samt at ejendommen skal tage sig godt ud.
- Der foretages daglige tjek og løbende service på anlæggene.
- Der investeres i rådgivning omkring produktion, dyresundhed og arbejdsmiljø.

Oplæring af medarbejdere på IE-husdyrbrug er blevet omfattet af generel lovgivning i forbindelse med en revidering af godkendelsesbekendtgørelsen.

FOREBYGGELSE AF UHELD

Ifølge BREF-dokumentet er det BAT løbende at opdatere og udvikle en beredskabsplan til brug ved ulykker eller utilsigtede hændelser med risiko for de ansatte og det omgivende miljø.

Ejendommen har udarbejdet en beredskabsplan, som beskriver hvad der skal gøres i tilfælde af uheld med f.eks. brand m.v. Planen opdateres løbende. På ejendommen er der flere arbejdstavler opsat bl.a. omkring håndtering af arbejdsmiljø og beredskabsplan for tilfælde af miljøuheld. Vilkårnet vedr. beredskabsplan ophæves, da det nu er del af den generelle lovgivning for IE-husdyrbrug.

For at forebygge eventuelle spild af diesel påbydes et vilkår om, at tankning af diesel skal ske på en plads med fast og tæt bund, således at evt. spild kan opsamles og at såfremt tankpistolen på dieseltanken skal kunne fastlåses, skal der være en mekanisme, som automatisk slår fra ved fuld tank.

SAMLET BAT-VURDERING

Kolding Kommune vurderer, på baggrund af ovenstående redegørelse for BAT, at IE-husdyrbruget på Drejensvej 31 lever op til principperne om anvendelse af BAT i forhold til valg af teknik med henblik på reduktion af ammoniakemission, råvarer, ressourceforbrug og management m.v.

Husdyrbruget overholder emissionsgrænseværdien for ammoniak, hvorved BAT-kravet er overholdt.

Generelt vurderes det, at godkendelsesindehaver er opmærksom på, at der løbende kan være gode muligheder for at optimere forureningsbegrænsende foranstaltninger, renere teknologi, at minimere forbruget af energi, vand og andre råvarer samt muligheder for at udskifte miljøfarlige stoffer med mere miljøvenlige ligesom det vurderes, om der kan være mulighed for, at arbejdsgange og processer kan blive mindre belastende for miljøet.

Samlet vurderer Kolding Kommune, at IE-husdyrbruget på Drejensvej 31, ved efterlevelse af vilkårene for denne afgørelse og de generelt gældende miljøregler, lever op til principperne om anvendelse af BAT.

5 KLAGE- OG SØGSMÅLSVEJLEDNING SAMT UNDERRETNING

5.1 KLAGEVEJLEDNING OG SØGSMÅL

Hvad kan man klage over? Retlige spørgsmål samt kommunens vilkår og vurderinger.

Hvem kan klage? Ansøger, klageberettigede myndigheder, foreninger og organisationer samt enhver der har en væsentlig, individuel interesse i sagens udfald.

Hvem er klageinstans? Miljø- og Fødevarerklagenævnet.

Hvortil skal klagen sendes? Din klage skal indsendes via Klageportalen, som findes under Nævnenes Hus på <https://kpo.naevneneshus.dk>. Du kan også finde Klageportalen via www.borger.dk og www.virk.dk.

Miljø- og Fødevarerklagenævnet skal som udgangspunkt afvise en klage, der indgives uden om Klageportalen, med mindre der er en særlig grund til fritagelse. En anmodning om eventuel fritagelse skal sendes til Miljø- og Fødevarerklagenævnet. Samtidig bedes du give Kolding Kommune besked om anmodningen. Så ved kommunen nemlig, at der er en klage på vej. Hvis Miljø- og Fødevarerklagenævnet fritager dig, skal kommunen oprette klagen for dig i Klageportalen.

Hvem kan hjælpe? På <https://naevneneshus.dk/start-din-klage/miljoe-og-foedevareklagenaevnet/vejledning/> kan du finde en vejledning til, hvordan du anvender Klageportalen eller søger om fritagelse for brugen. Du kan desuden kontakte Callcentret på telefon 7240 5600, som er åben mandag-fredag, kl 9-15.

Hvad er klagefristen? Torsdag **den 8. juli 2021**. Det vil sige, at klagen senest på det tidspunkt skal være tilgængelig for myndigheden i Klageportalen, og klager skal have betalt gebyr og endelig godkendt klagen. En klage er indgivet, når den er tilgængelig for Kolding Kommune via Klageportalen.

Hvad er lovgrundlaget? Lovbek. nr. 520 af 1. maj 2019 om husdyrbrug og anvendelse af gødning m.v.

Hvad koster det at klage? Privatpersoner skal betale 900 kr. Virksomheder og organisationer skal betale et gebyr på 1.800 kr. En klage er indgivet, når den er tilgængelig for myndigheden i Klageportalen, og du har indbetalt gebyr for klagen.

Søgsmålsfrist: Søgsmål til prøvelse af afgørelsen ved domstolene, skal være anlagt inden 6 måneder fra meddelelsesdatoen for afgørelsen.

5.2 UNDERRETNING OM REVURDERINGEN

Afgørelse om revurderingen af miljøgodkendelsen annonceres den 8. juli 2021 på Kolding Kommunes hjemmeside samt på Digital MiljøAdministration.

Husdyrbrugets ejer er forud for afgørelsen forvarslet om afgørelsen og har modtaget udkastet til revurderingen i 2 ugers høring. Høringen betragtes som varsel om påbud.

Nedenstående parter har modtaget direkte kopi af afgørelsen:

Ansøger/ejer/kontaktperson

- Peter Møller Jensen, Drejensvej 31, 6000 Kolding, E-post: elviggaard@hotmail.com

Parter med E-post:

- Arbejderbevægelsens Erhvervsråd, Reventlowsgade 14, 1. sal, 1611 København V. E-post: ae@ae-raadet.dk
- Danmarks Fiskeriforening, Nordensvej 3, Taulov, 7000 Fredericia. E-post: mail@dkfisk.dk
- Danmarks Naturfredningsforening, Masnedøgade 20, 2100 København Ø E-post: dn@dn.dk
- Danmarks Sportsfiskerforbund, Worsaaesgade 1, 7100 Vejle. E-post: post@sportsfiskeren.dk
- Dansk Ornitologisk Forening, Vesterbrogade 140, 1620 København V. E-post: natur@dof.dk
- Rådet for grøn omstilling, Kompagnistræde 22, 3. sal, 1208 København K. E-post: info@rgo.dk

- Ferskvandsfiskeriforeningen for Danmark, Wormstrupvej 2, 7540 Haderup. E-post: nb@ferskvandsfiskeriforeningen.dk.
- Forbrugerrådet, Fiolstræde 17, Postboks 2188, 1017 København K. E-post: fbr@fbr.dk
- Styrelsen for Patientsikkerhed, Tilsyn og Rådgivning Syd, Nordager 2, 6000 Kolding. E-post: TRsyd@stps.dk

Kolding Kommune har vurderet, hvorvidt der er øvrige parter, der er individuelt berørt af afgørelsen jf. forvaltningslovens § 19. Det er vurderet, at der ikke er parter i den aktuelle afgørelse.

5.3 GRUNDLAG FOR AFGØRELSEN

Nedenstående findes den fulde titel på de love, bekendtgørelser og andre henvisninger, der er anvendt i tilladelsen og som danner grundlag for denne.

<i>Husdyrbrugloven:</i>	Lov nr. 1572 af 20. december 2006, jf. lovbekendtgørelse nr. 520 af 1. maj 2019 om husdyrbrug og anvendelse af gødning m.v.
<i>Husdyrgodkendelsesbekendtgørelsen:</i>	Bekendtgørelse nr. 2256 af 29. december 2020 om tilladelse og tilladelse m.v. af husdyrbrug.
<i>Husdyrgødningsbekendtgørelsen:</i>	Bekendtgørelse nr. 1176 af 23. juli 2020 om miljøregulering af dyrehold og om opbevaring og anvendelse af gødning.
<i>Naturbeskyttelsesloven:</i>	Lov nr. 9 af 3. januar 1992, jf. lovbekendtgørelse nr. 240 af 13. marts 2019 om naturbeskyttelse.
<i>Kommuneplan 2017-2029:</i>	Kommuneplan 2017-2029 - Kolding Kommune.
<i>Regulativ for erhvervsaffald:</i>	Kolding Kommunes regulativ for erhvervsaffald.

6 BILAG

BILAG 1 GÆLDENDE VILKÅR FOR DREJENSVEJ 31

Revurdering af miljøgodkendelsen fra 2015 med tilhørende tillæg fra 2017 omfatter fjerkræbruget (konsumæg) på ejendommen Drejensvej 31, 6000 Kolding. Ejendommen ejes af Elviggaard Hønseri ApS med CVR nr. 30923685.

Nye vilkår (markeret med blå) meddeles som påbud efter husdyrbruglovens § 39, jævnfør §§ 41 og 43a. Vilkårene er gældende fra tidspunktet for meddelelse af revurderingen. Vilkår meddelt som påbud i forbindelse med revurderingen har ingen retsbeskyttelse. Det er vurderet, at de ophævede vilkår ikke længere er tidssvarende eller allerede omfattet af gældende lovgivning.

Revurderingen er en tilladelse til, at virksomheden fortsat kan producere på de gældende vilkår suppleret med de nye vilkår meddelt ved påbud. Bedriften skal til enhver tid leve op til gældende regler, love og bekendtgørelser.

Vilkår for Drejensvej 31, 6000 Kolding

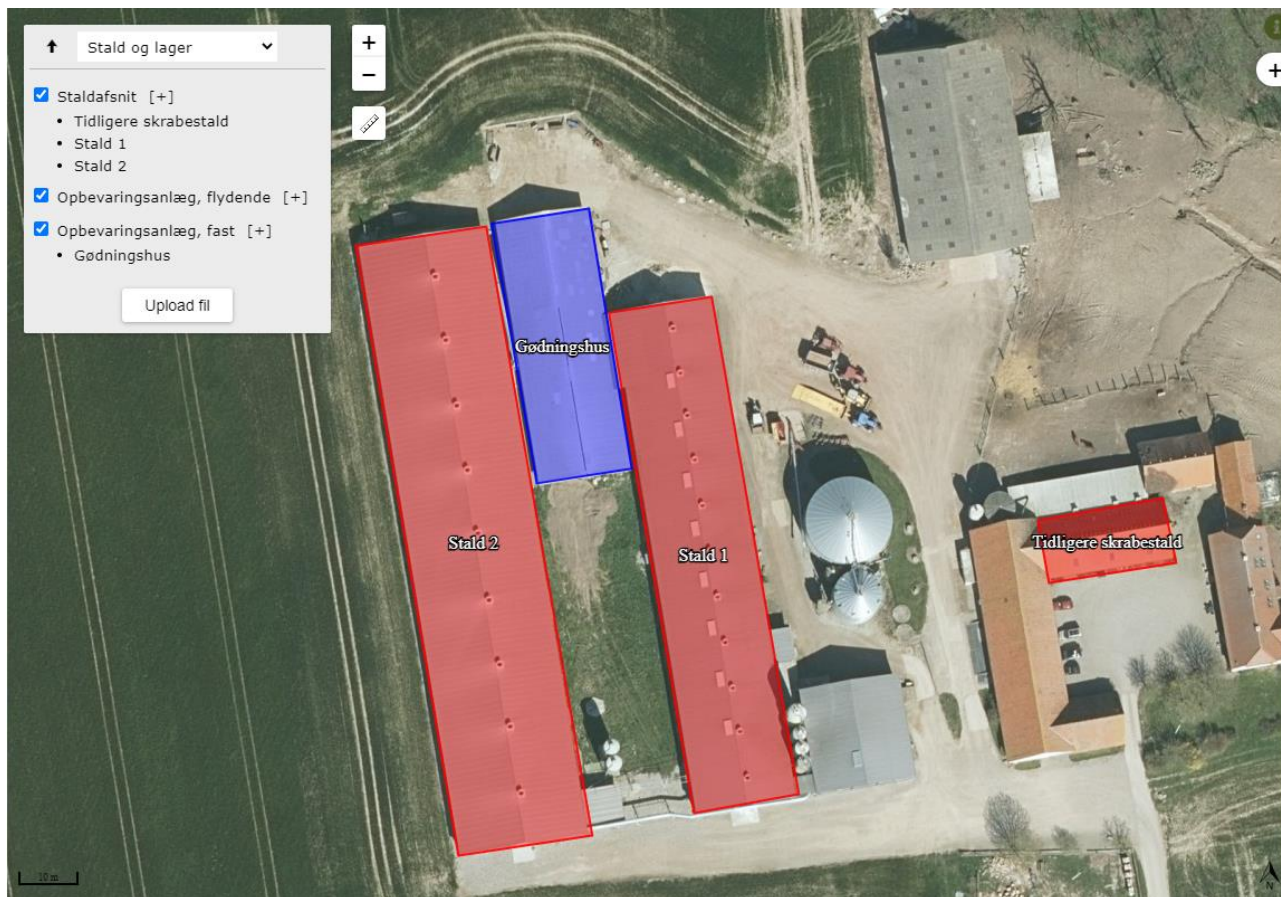

Figur 2. Oversigtskort over produktionsanlæg på Drejensvej 31.

Landskabsmæssige forhold	
Vilkår 2	Der skal plantes et tre-rækket læhegn vest for den nye staldbygning. Hegnet skal føres 5 m nord for og 5 m syd for den nye staldbygning.
Vilkår 3	Hegnet skal have en beplantning, vækstvilkår og bredde, så det snarest opnår samme størrelse som de øvrige hegn i området.
Vilkår 4a	Hegnet skal være plantet senest 1 år efter opførelsen af den udendørs veranda.

Husdyrproduktion og staldanlæg	
Vilkår 5a	Den samlede produktion må ikke overstige 78.660 årshøns, konsumæg (voliere m. gødningsbånd, skrabe høns), svarende til 462,7 DE.
Vilkår 6	Etagesystem, gødningsbånd og transportsystem skal i begge staldanlæg vedligeholdes i overensstemmelse med producentens vejledning. Producentens vejledning skal opbevares på husdyrbruget.
Vilkår 7a	Der kan etableres en udendørs veranda i tilknytning til den vestlige stald i dimensionerne 5 m x 110 m. Verandaen skal etableres med fast bund og afløb til vaskevandsbeholder.

Støj																																					
Vilkår R1	<p>Støjbelastningen fra husdyrbrugets bygningsparcel til omgivelserne (det ækvivalente, konstante, korrigerede støjniveau i dB(A) målt i ethvert punkt uden for skel må ikke overstige:</p> <table border="1" style="width: 100%; border-collapse: collapse;"> <thead> <tr> <th colspan="4" style="background-color: #e6f2e6;">DAG</th> </tr> </thead> <tbody> <tr> <td>Mandag-fredag</td> <td>Kl. 07.00 – 18.00</td> <td>55 dB(A)</td> <td>ref. tid 8 timer</td> </tr> <tr> <td>Lørdag</td> <td>Kl. 07.00 – 14.00</td> <td>55 dB(A)</td> <td>ref. tid 7 timer</td> </tr> <tr> <td>Lørdag</td> <td>Kl. 14.00 – 18.00</td> <td>45 dB(A)</td> <td>ref. tid 4 timer</td> </tr> <tr> <td>Søn- og helligdage</td> <td>Kl. 07.00 – 18.00</td> <td>45 dB(A)</td> <td>ref. tid 8 timer</td> </tr> <tr> <th colspan="4" style="background-color: #e6f2e6;">AFTEN</th> </tr> <tr> <td>Alle dage</td> <td>Kl. 18.00 – 22.00</td> <td>45 dB(A)</td> <td>ref. tid 1 time</td> </tr> <tr> <th colspan="4" style="background-color: #e6f2e6;">NAT</th> </tr> <tr> <td>Alle dage</td> <td>Kl. 22.00 – 07.00</td> <td>40 dB(A)</td> <td>ref. tid ½ time</td> </tr> </tbody> </table> <p>Støjbelastningen er det ækvivalente, korrigerede støjniveau i dB(A) målt eller beregnet i punkter i 1,5 meters højde over terræn. Referencetiden regnes i henhold til støjvejledningen. Virksomheden skal for egen regning dokumentere, at grænseværdierne overholdes, såfremt Kolding Kommune skønner det nødvendigt.</p> <p>Kravet om dokumentation af støjforholdene kan højst fremsættes en gang årligt, med mindre den seneste kontrol viser, at vilkårene ikke kan overholdes. Støjmålinger skal udføres som beskrevet i Miljøstyrelsens til enhver tid gældende støjregningsvejledning og foretages i punkter, som forinden aftales med kommunen. Støjmåling skal udføres af et akkrediteret firma.</p>	DAG				Mandag-fredag	Kl. 07.00 – 18.00	55 dB(A)	ref. tid 8 timer	Lørdag	Kl. 07.00 – 14.00	55 dB(A)	ref. tid 7 timer	Lørdag	Kl. 14.00 – 18.00	45 dB(A)	ref. tid 4 timer	Søn- og helligdage	Kl. 07.00 – 18.00	45 dB(A)	ref. tid 8 timer	AFTEN				Alle dage	Kl. 18.00 – 22.00	45 dB(A)	ref. tid 1 time	NAT				Alle dage	Kl. 22.00 – 07.00	40 dB(A)	ref. tid ½ time
DAG																																					
Mandag-fredag	Kl. 07.00 – 18.00	55 dB(A)	ref. tid 8 timer																																		
Lørdag	Kl. 07.00 – 14.00	55 dB(A)	ref. tid 7 timer																																		
Lørdag	Kl. 14.00 – 18.00	45 dB(A)	ref. tid 4 timer																																		
Søn- og helligdage	Kl. 07.00 – 18.00	45 dB(A)	ref. tid 8 timer																																		
AFTEN																																					
Alle dage	Kl. 18.00 – 22.00	45 dB(A)	ref. tid 1 time																																		
NAT																																					
Alle dage	Kl. 22.00 – 07.00	40 dB(A)	ref. tid ½ time																																		
Vilkår R2	Støjgrænseværdierne nævnt i vilkår R1 skal overholdes med mulighed for følgende undtagelser: I forbindelse med høst (herunder korntørring), indsætning og afhentning af fjerkræ og håndtering af husdyrgødning tillades kørsel uden for hverdage og dagtimer i en begrænset periode.																																				

Lugt	
Vilkår R3	På husdyrbruget skal der til stadighed opretholdes en god staldhygiejne.

Fluer og skadedyr	
Vilkår R4	Der skal på ejendommen foretages effektiv fluebekæmpelse som minimum i overensstemmelse med de nyeste retningslinjer fra Aarhus Universitet (www.agro.au.dk). Opbevaring af foder skal ske på sådan en måde, så der ikke opstår risiko for tilhold af skadedyr (rotter m.v.).

Energi- og vandforbrug og besparende foranstaltninger	
Vilkår R5	Hvis husdyrbrugets elforbrug i gennemsnit over de seneste tre år overstiger 205.000 kWh, skal ejer sende en redegørelse til kommunen. Redegørelsen skal indeholde en beskrivelse af, hvorfor forbruget er steget, og hvilke tiltag, der sættes i værk for at reducere energiforbruget.
Vilkår R6	Hvis husdyrbrugets vandforbrug i gennemsnit over de seneste tre år overstiger 7.300 m ³ skal ejer sende en redegørelse til kommunen. Redegørelsen skal indeholde en beskrivelse af, hvorfor forbruget er steget, og hvilke tiltag der sættes i værk for at reducere vandforbruget.

Olieprodukter, råvarer og affald	
Vilkår R7	Tankning af diesel skal til enhver tid ske på en plads med fast og tæt bund, således at spild kan opsamles, og at der ikke er mulighed for afløb til jord, kloak, overfladevand eller grundvand. Hvis tankpistolen på dieseltanken kan fastlåses under påfyldning, skal der være en mekanisme, der automatisk slår fra ved fuld tank.

Opbevaring og håndtering af fast gødning inkl. dybstrøelse	
Vilkår 17	Gødningsbånd fra begge staldanlæg skal tømmes mindst 3 gange ugentligt. Ved tømning af gødningsbånd hver dag kan lukning af gødningshuset undlades (tømning af gødningsbånd skiftevis hver 2. dag fra hvert staldanlæg).
Vilkår 18	Der skal føres logbog, hvori følgende registreres: <ul style="list-style-type: none"> • tidspunkt for tømning af gødningsbånd i hvert af de to huse (start- og sluttidspunkt) • enhver form for driftsstop af gødningsbåndet med angivelse af årsag og varighed • logbogen skal opbevares i mindst fem år og forevises på forlangende.
Vilkår 19	Tilsynsmyndigheden skal underrettes, såfremt gødningsbåndene er ude af drift i en periode på mere end 2 uger.

Egenkontrol og dokumentation	
Vilkår 22	På tilsynsmyndighedens forlangende skal virksomheden dokumentere overholdelse af godkendelsens vilkår. Den fremviste dokumentation skal uanset evt. driftsmæssigt fællesskab med andre produktionsanlæg særskilt og på tydelig vis kunne dokumentere ejendommens overholdelse af vilkårene i miljøgodkendelsen.

Husdyrbrugets ophør	
Vilkår R8	Ved ophør af virksomheden skal staldanlægget rengøres og gylle afsættes. Kemikalier, sprøjtemidler og andre potentielt skadelige stoffer skal bortskaffes til godkendt modtager.