



Niels Hedermann
Tylstrup Hedevej 38
9382 Tylstrup

25-01-2021

Afgørelse om ikke-godkendelsespligt vedr. etablering af gyllebeholder på Barbaraskvej 12, 9382 Tylstrup

Aalborg Kommune har behandlet en anmeldelse om etablering af gødningsopbevaringsanlæg på ovenstående adresse. Aalborg Kommunes har vurderet, at det anmeldte ikke kræver miljøgodkendelse eller tilladelse efter husdyrbruglovens¹ regler herom, og Aalborg Kommune har derfor truffet afgørelse om, at det anmeldte er ikke-godkendelsespligtigt.

Afgørelsen er truffet med hjemmel i husdyrgodkendelsesbekendtgørelsens² § 20, stk. 4 og det er kommunens vurdering, at den planlagte ændring overholder betingelserne i bekendtgørelsens § 12.

Husdyrloven har bl.a. til formål at værne om natur og miljø, så samfundsudviklingen kan ske på et bæredygtigt grundlag i respekt for menneskers livsvilkår og for bevarelse af dyre- og plantelivet.

Aalborg Kommune opfordrer dig til at bruge bæredygtige materialer og til at have fokus på en bæredygtig produktion. Udover at minimere vand, el og varmekonsumet er det en god ide også at have fokus på de råvarer, der indgår i produktionen eller i egne produkter. Der kan fx bruges genanvendelige materialer, være fokus på levetiden for produktet, eller på adskillelse af produktet, så de enkelte dele nemmere kan genbruges. Herudover opfordres du til at have fokus på at minimere emballagen, minimere forbruget af kemikalier og reducere transporten.

Beskrivelse af projektet

En 5000 m³ gyllebeholder placeret i tilknytning til ejendommens eksisterende gyllebeholder. Gyllebeholderen er til modtagelse af gylle fra biogasanlæg. *Afgørelsen bliver truffet forudsat at grøften der løber øst for gyllebeholderen bliver rørlagt i en sådan strækning at afstandskravet på 100 m fra gyllebeholderen til åbne vandløb kan overholdes. En strækning på ca. 78 m.*

Gyllebeholderens placering i forhold til grøft kan ses på bilag 1.

Vurdering

Den nye gyllebeholder ligger mere end 300 m fra en samlet bebyggelse, eksisterende eller fremtidig byzone eller sommerhusområde samt lokalplanlagt område i landzone udlagt til blandet bolig og erhverv eller offentlige formål til beboelse, institutioner, rekreative formål og lignende.

Den nye gyllebeholder ligger mere end 100 m fra kategori 1- eller 2-naturområder, og mere end 100 m til åbne vandløb og til søer med et areal, der er større end 100 m².

¹ Bekendtgørelse af lov om husdyrbrug og anvendelse af gødning m.v., nr. 520 af 01-05-2019

² Bekendtgørelse om godkendelse og tilladelse m.v. af husdyrbrug, nr. 2256 af 29-12-2020

MP LandMiljø

Miljø- og Energiforvaltningen
Stigsborg Brygge 5
9400 Nørresundby
9931 2050
www.aalborg.dk

Sagsnr.:
2020-083382
Dok.nr.:
2020-083382-11
Init.: CHS

Åbningstider:
Mandag - onsdag
09.00 - 15.00
Torsdag
09.00 - 17.00
Fredag
09.00 - 14.00

Du kan altid kontakte Aalborg Kommune sikkert på www.aalborg.dk/kontakt eller via Digital Post på www.borger.dk. Har du brug for hjælp til Digital Post, kan du ringe til Den Digitale Hotline på 7020 0000. Læs om dine rettigheder og hvordan vi behandler personoplysninger på www.aalborg.dk/gdpr.

Anlægget ligger desuden mere end 100 meter fra nærmeste nabobeboelse uden landbrugspligt, som ikke ejes af den ansvarlige for driften af husdyrbruget.

Byggeriet vurderes til at være erhvervsmæssigt nødvendigt for den pågældende drift. Anlægget opføres i sædvanlige byggematerialer, der er ikke-reflekterende, og medfører ikke væsentlige ændringer i eksisterende terræn.

Der er via husdyrgodkendelse.dk foretaget en ammoniakdepositionsberregning fra husdyrbruget inklusiv det anmeldte til nærmeste kategori 1-, 2- og 3-natur:

Naturkategori	Afstand meter	Beskrivelse	Totaldeposition (kg NH3-N/år)
Kategori 1-natur	2663 m	Grishøjgårds Krat	0,0
Kategori 2-natur	7415 m	Overdrev syd for Ø. Brønderslev	0,0
Kategori 3-natur	426 m	Mose syd for ejendommen	0,2

Aalborg Kommune vurderer på baggrund af ovenstående beregninger, at det anmeldte anlæg ikke medfører, at depositionen af ammoniak fra husdyrbruget inklusiv det anmeldte (totaldepositionen) til kategori 1-, 2- og 3-natur overstiger depositionsgrænserne, der er anført i hhv § 26 og 27 i husdyrgødningsbekendtgørelsen.

Aalborg Kommune vurderer, at med ovenstående er kravene i § 12 opfyldt. Aalborg Kommune vurderer endvidere, at afstandskravene i husdyrbruglovens §§ 6 og 8 overholdt, *når grøften bliver rørlagt, således at § 8, stk. 2 kan overholdes.*

Herudover er det kommunens vurdering, at det anmeldte ikke er i strid med beskyttelsen af fredede områder, beskyttelseslinjer, eller områder, der i kommuneplan er udpeget med landskabelige værdier, særlige naturbeskyttelsesinteresser, værdifulde kulturmiljøer samt nationale geologiske interesseområder.

Denne afgørelse omfatter kun reglerne efter Husdyrbrugloven.

Eventuelt fremtidige ændringer af bedriftens husdyrproduktion og staldbygninger skal anmeldes til og godkendes af Aalborg Kommune, før de bringes til udførelse.

Høring

Forud for afgørelsen er der gennemført partshøring af ejere, hvoraf ingen bemærkninger er indkommet. Nabohøring blev undladt, da ejendommen ingen matrikulære naboer har.

Klagevejledning

Afgørelsen kan påklages til Miljø- og Fødevarerklagenævnet af ansøgerne og enhver, der har individuel væsentlig interesse i sagens udfald, en række foreninger samt organisationer jf. husdyrlovens §§ 84 - 87.

Klagefristen er 4 uger fra den dag afgørelsen er offentliggjort. Offentliggørelsen sker på Miljøstyrelsens hjemmeside for Digital MiljøAdministration: <https://dma.mst.dk/>. Klagefristen udløber den 25. februar 2021.

Eventuel klage skal indgives via Klageportalen på www.nmkn.dk, som du finder et link til på forsiden af www.nmkn.dk. Klageportalen ligger på www.borger.dk og www.virk.dk. Du logger på www.borger.dk eller www.virk.dk ligesom du plejer, med Nem-ID eller NEMID medarbejder. Klagen sendes gennem klageportalen til den myndighed, der har truffet afgørelsen.

En klage er indgivet, når den er tilgængelig for myndigheden i klageportalen. Når du klager, skal du betale et gebyr. Du betaler gebyret med betalingskort i klageportalen. Gebyret er i 2016-niveau på 900 kr. for privatpersoner og 1.800 kr. for virksomheder og organisationer.

Miljø- og Fødevareklagenævnet skal som udgangspunkt afvise en klage, der kommer uden om Klageportalen, hvis der ikke er særlige grunde til det. Hvis du ønsker at blive fritaget for at bruge Klageportalen, skal du sende en begrundet anmodning til den myndighed, der har truffet afgørelse i sagen. Myndigheden videresender herefter anmodningen til Miljø- og Fødevareklagenævnet, som træffer afgørelse om, hvorvidt din anmodning kan imødekommes.

En eventuel klage har ikke opsættende virkning med mindre Miljø- og Fødevareklagenævnet bestemmer andet. Udnyttelsen af godkendelsen sker dog på ansøgerens eget ansvar (for egen regning og risiko) og indebærer ingen begrænsninger i klagemyndighedens ret til at ændre eller ophæve godkendelsen. Ansøger vil efter klagefristens udløb blive underrettet om, hvorvidt der er modtaget klage over denne afgørelse.

Eventuelt søgsmål (domstolsprøvelse) skal være anlagt inden 6 måneder efter, at afgørelsen er offentliggjort, jf. husdyrlovens § 90.

Udnyttelsesfrister

Afgørelsen bortfalder, hvis den ikke er udnyttet inden 6 år efter, at afgørelsen er meddelt. Hvis en del af afgørelsen ikke er udnyttet, bortfalder afgørelsen for denne del.

Når gyllebeholderen er etableret, skal det meddeles til BBR. Det kan ske via "Skriv sikkert til BBR" på: <https://www.aalborg.dk/bolig-og-flytning/ejebolig/ændringer-i-bbr>, hvor der skal logges på med ejers NemID. Til BBR skal oplyses:

- Type af anlæg (gyllebeholder, ensilagesilo mv)
- Fysisk placering – gerne ved kort
- Etableringsdato
- Størrelse m² / m³

Hvis afgørelsen efterfølgende ikke har været helt eller delvist udnyttet i 3 på hinanden følgende år, bortfalder den del, der ikke har været udnyttet i de seneste 3 år.

Hvis du har spørgsmål eller kommentarer, er du velkommen til at kontakte mig.

Venlig hilsen

Christine Riisager Sørensen
Miljøsagsbehandler

2520 0442

Kopi af afgørelse til:

Konsulent, Karoline Holst (LandboNord)

Danmarks Naturfredningsforening, Masnedøgade 20, 2100 København Ø – via e-mail: dnaalborg-sager@dn.dk

Bilag 1:

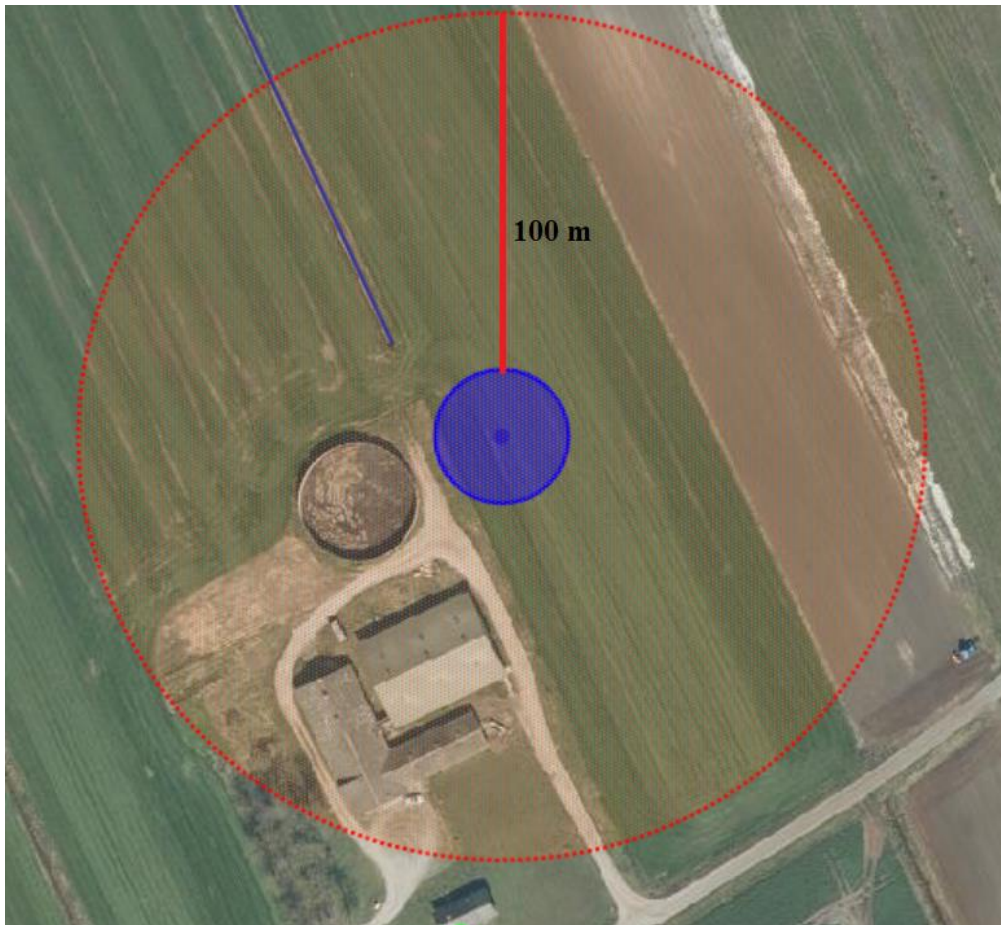

Situationstegning af ny gyllebeholder (blå cirkel) med en 100 m bufferzone i forhold til grøften (blålinje). Grøften inden for den røde cirkel skal rørlægges (ca. 78 m).