



Miljøtilladelse

- efter § 16 b, stk. 1 i Husdyrbrugloven

**Nørgaard Multiservice
Kvægbrug
Nørhovedvej 14
8766 Nørre Snede**

Afgørelsesdato: 17. november 2020

Ortofoto forår 2019:

Copyright: COWI A/S

Lovgivning

Al lovgivning er benævnt med populærtitel. En samlet oversigt over lovgivning findes i bilag 5.

Indhold

DATABLAD	4
ANSØGNINGEN	5
HISTORIK	5
AFGØRELSE OM MILJØTILLADELSE	5
VILKÅR	5
LOVGRUNDLAG	8
BIAKTIVITETER	8
OFFENTLIGGØRELSE OG ORIENTERING AF NABOER	8
GYLDIGHED	8
HELT ELLER DELVIST BORTFALD AF AFGØRELSEN	8
ANDRE GODKENDELSER, TILLADELSER OG DISPENSATIONER	8
BELIGGENHED OG PLANLÆGNINGSMÆSSIGE FORHOLD	9
PLACERING AF ANLÆGGET	9
LANDSKABELIGE OG GEOLOGISKE VÆRDIER	10
KULTURHISTORISKE VÆRDIER	12
NATUR	13
PÅVIRKNING AF NATUR	13
PÅVIRKNING AF BILAG IV-ARTER	16
JORD, GRUNDVAND OG OVERFLADEVAND	17
FORURENING OG GENER	17
GENERELLE GENER	17
LUGT	17
FLUEGENER OG UHYGIEJNISKE FORHOLD	19
UDEGÅENDE DYR	20
AFFALD	20
OLIE- OG KEMIKALIEOPBEVARING	20
TRANSPORT	21
SPILDEVAND OG TAGVAND	21
HÅNDBLING OG OPBEVARING AF HUSDYRGØDNING	21
ANVENDELSE AF BEDSTE TILGÆNGELIGE TEKNIK (BAT)	22
KOMMUNENS SAMLEDE VURDERING	22
KLAGEVEJLEDNING	23
INTERESSENTLISTE	24
BILAG:	24

Datablad

Husdyrbruget		Konsulent	
Bedrift Cvr	18332302	Konsulent Cvr	27428843
Husdyrbrugets navn	Nørgaard Multiservice	Konsulent virksomhedsnavn	SAGRO I/S
Beliggenhedsadresse	Nørhovedvej 14	Konsulentnavn	Per Lousdal
Postnummer	8766	Konsulentadresse	Majsmarken 1
By	Nørre Snede	Konsulentpostnummer	7190
Ansøger		Konsulentby	Billund
Ansøgersnavn	Jim Nørgaard	Konsulenttelefon	29102353
Ansøgeradresse	Nørhovedvej 14	Konsulent-email	pll@sagro.dk
Ansøgerpostnummer	8766	Ejendom	
Ansøgerby	Nørre Snede	Ejendomsnummer	7560001510
Ansøgertelefon	40749636	CHR numre	24714
Ansøger-email	jimvognmand@live.dk	Matrikler på ejendomsnummer	
		Matrikel: 1e - Nørhoved By, Nr. Snede	

Ansøgningen

Ikast-Brande Kommune har den 1. oktober 2020 modtaget en ansøgning om en § 16 b-miljøtilladelse jævnfør *Husdyrbrugloven*ⁱ, af husdyrbruget, Nørhovedvej 14, 8766 Nørre Snede. Ansøger ønsker et produktionsareal¹ på 1.282 m².

Ejendommen drives økologisk med ammekvæg, størstedelen af kvæget benyttes til naturpleje ved afgræsning. Med ansøgningen om miljøtilladelse ansøges der om at udvide ammekvægproduktionen samtidig med at den nuværende produktion lovliggøres. Derudover ansøges der om nye staldbygninger og en staklade til halm og hø.

Kvæget er hovedsagligt af racen Hereford, der kan tåle at gå ude det meste af året. Derfor er det planlagte staldbyggeri to læskure, hvor kvæget frit kan gå ud og ind. Dertil kommer et læskur til heste. Der ansøges om fleksibilitet så der frit kan vælges mellem kvæg, heste, får og geder, når dyrene opstaldes på dybstrøelse.

Historik

8 års drift

Ingen kendt drift.

Nudrift

Ingen kendt drift.

Afgørelse om miljøtilladelse

Ikast-Brande Kommune meddeler hermed miljøtilladelse til ejendommen beliggende på Nørhovedvej 14, 8766 Nørre Snede, med de stillede vilkår. Miljøtilladelsen meddeles i henhold til § 16 b, stk. 1 i *Husdyrbrugloven*, samt reglerne i *Husdyrgodkendelsesbekendtgørelsen*ⁱⁱ. Det er Ikast-Brande Kommunes vurdering, at miljøtilladelsen, med de stillede vilkår for lokalisering, indretning og drift af husdyrbruget, ikke vil medføre en væsentlig påvirkning af miljøet. Ligeledes vurderer Ikast-Brande Kommune, at nybyggeriet er erhvervsmæssigt nødvendigt for ejendommens drift som landbrugsejendom.

Miljøtilladelsen gælder kun for det ansøgte. Der må ikke etableres, udvides eller ændres på husdyranlæg før det er anmeldt og godkendt af Ikast-Brande Kommune. Således må husdyrbruget ikke uden kommunens forudgående godkendelse eller tilladelse udvide eller ændres på en måde, som kan indebære forøget forurening eller andre virkninger på miljøet. Husdyrbruget skal til enhver tid leve op til gældende regler i love og bekendtgørelser – også selvom disse regler eventuelt måtte være skærpede i forhold til denne miljøtilladelse.

Vilkår

Der er stillet følgende vilkår for udnyttelsen af miljøtilladelsen:

1. Husdyrbruget skal drives i overensstemmelse med det, der er beskrevet i ansøgningen og i miljøtilladelsen med tilhørende bilag.

¹ Produktionsareal: Det areal i fast placerede husdyranlæg, hvorpå dyrene kan opholde sig og har mulighed for at afsætte gødning og som dyrene ikke kun har kortvarig adgang til.

2. Produktionsareal, dyretyper, staldindretning og gødningsopbevaring m.v. skal være i overensstemmelse med oversigten og kortet nedenfor:

Stalde og produktioner						
Staldnavn	Staldstørrelse (m ²)	Ventilation	Kildehøjde	Produktion	Antal måneder udegående	Produktionsareal (m ²)
Ansøgt drift						
Gl. stald/lade	524	Naturlig ventilation	3 m	(#338310) Flexgruppe: Alle kvæg, Heste, Får og Geder; Dybstrøelse	6	200
Gl. hestestald	67	Naturlig ventilation	3 m	(#338312) Heste. Dybstrøelse	0	37
Læskur heste	90	Naturlig ventilation	3 m	(#338313) Flexgruppe: Alle kvæg, Heste, Får og Geder; Dybstrøelse	0	45
Læskur 1	503	Naturlig ventilation	3 m	(#338314) Flexgruppe: Alle kvæg, Heste, Får og Geder; Dybstrøelse	8	500
Læskur 2	502	Naturlig ventilation	3 m	(#338315) Flexgruppe: Alle kvæg, Heste, Får og Geder; Dybstrøelse	8	500
Sum						1282



3. Eventuelle ændringer i ejerforhold eller i hvem der er ansvarlig for husdyrbrugets drift skal meddeles til Ikast-Brande Kommune.

4. Der skal til enhver tid være et eksemplar af miljøtilladelsen på husdyrbruget. Den ansvarlige for driften og eventuelle ansatte på husdyrbruget skal være bekendt med de stillede vilkår.

5. Såfremt der efter Ikast-Brande Kommunes vurdering opstår væsentlige lugtgener, som vurderes at være væsentligt større end det, der kan forventes ifølge grundlaget for miljøvurderingen, kan Ikast-Brande Kommune meddele påbud om, at der skal udarbejdes og gennemføres et projekt med foranstaltninger, som minimerer generne.

6. Der skal på ejendommen foretages en effektiv flue- og skadedyrsbekæmpelse. Såfremt der efter Ikast-Brande Kommunes vurdering opstår væsentlige gener for omgivelserne fra opformering af fluer eller skadedyr på husdyrbruget, kan Ikast-Brande Kommune meddele påbud om, at der skal udarbejdes og gennemføres et projekt med foranstaltninger svarende til de til enhver tid gældende retningslinjer fra Aarhus Universitet, Institut for Agroøkologi (www.agro.au.dk/myndighedsraadgivning/).

7. Såfremt Ikast-Brande Kommune modtager klager over støj fra husdyrbruget med tilknyttede aktiviteter, og kommunen vurderer, at der er tale om væsentlige støjgener, skal der indsendes dokumentation for overholdelse af nedenstående støjkrav. Sådanne målinger kan dog højst forlanges foretaget en gang årligt, medmindre særlige forhold gøre sig gældende. Udgifter til støjmåling/støjeregninger afholdes af husdyrbruget.

Husdyrbrugets bidrag til det ækvivalente, korrigerede støjniveau må ikke overstige følgende værdier ved nabobeboelser:

Dag	Tidspunkt	Støjniveau
Mandag - fredag	kl. 7 - 18	55 dB(A) ²
Lørdag	kl. 7 - 14	
Mandag - fredag	kl. 18 - 22	45 dB(A)
Lørdag	kl. 14 - 22	
Søndag	kl. 7 - 22	
Alle dage	kl. 22 - 7	40 dB(A)

De anførte grænseværdier for støjbidraget regnes for overholdt, hvis de ikke overskrides af en måling eller beregning, der er midlet over en periode, som afhænger af tidspunktet på døgnet således:

For dagperioden, kl. 7.00 – 18.00 alle dage, er måleperioden det mest støjbelastede tidsrum på 8 timer,

for aftenperioden, kl. 18.00 – 22.00 alle dage, er måleperioden den mest støjbelastede time, og

for natperioden, kl. 22.00 – 7.00 alle dage, er måleperioden den mest støjbelastede halve time.

² dB(A) = Decibel(A)-skalaen som internationalt bruges i forbindelse med måling af svag lyd.

8. Ved eventuelt varigt ophør af driften skal produktionsanlæg, husdyrgødnings- og foderopbevaringsanlæg tømmes og rengøres grundigt. Alt miljøforlagt affald skal bortskaffes for egen regning efter den til enhver tid gældende lovgivning.

Lovgrundlag

Ansøgningen er behandlet på grundlag af de oplysninger, der er i ansøgningsskema nr. 221750, version 2, som beregnet via www.husdyrgodkendelse.dk den 11. november 2020.

Husdyrbruget er omfattet af § 16 b, stk. 1 i *Husdyrbrugloven*, da det ikke er omfattet af godkendelsespligten efter § 16 a, men har et produktionsareal, som er større end 100 m².

Miljøtilladelsen er udarbejdet efter *Husdyrbrugloven*, hvor EU's VVM-direktivⁱⁱⁱ er indarbejdet.

Biaktiviteter

Nørgaard Multiservice driver også maskinstation og vognmandsforretning fra ejendommen.

Offentliggørelse og orientering af naboer

Naboer er ikke blevet særskilt orienteret om ansøgningen, da det ansøgte skønnes at være af underordnet betydning for naboerne, jævnfør § 56, stk. 2 i *Husdyrbrugloven*.

Afgørelsen om miljøtilladelse er truffet den 17. november 2020 og offentliggøres på Ikast-Brande Kommunes hjemmeside www.ikast-brande.dk/offentliggoerelser-og-hoeringer/offentliggoerelser-og-hoeringer den 18. november 2020. Afgørelsen vil desuden blive lagt på Miljøstyrelsens Digitale MiljøAdministration (DMA) på hjemmesiden www.dma.mst.dk.

Gyldighed

Miljøtilladelsen bortfalder, hvis den ikke er udnyttet inden 6 år fra denne afgørelse er meddelt. Hvis en del af tilladelsen ikke er udnyttet, bortfalder tilladelsen for denne del.

Helt eller delvist bortfald af afgørelsen

Hvis miljøtilladelsen efterfølgende ikke har været helt eller delvis udnyttet i 3 på hinanden følgende år, så bortfalder den del af miljøtilladelsen, der ikke har været udnyttet i de seneste 3 år. Tilladelsen er udnyttet, når mindst 25 procent af det tilladte produktionsareal udnyttes driftsmæssigt. Driftsmæssig udnyttelse er opnået, når der på det pågældende produktionsareal produceres mindst 50 procent af det mulige inden for rammerne af dyrevelfærdskrav eller andre relevante krav.

Andre godkendelser, tilladelser og dispensationer

Ikast-Brande Kommune gør opmærksom på, at en miljøtilladelse efter reglerne i *Husdyrbrugloven* ikke fritager fra krav om tilladelse, godkendelse, dispensation m.v. efter anden lovgivning. Der skal derfor eksempelvis – i det omfang, at det er relevant i det konkrete tilfælde – søges om en separat byggetilladelse, ændring af bygningsanvendelse, nedrivningstilladelse, afledning af tagvand eller lignende hos Ikast-Brande Kommune.

Beliggenhed og planlægningsmæssige forhold

Placering af anlægget

Krav til placering af anlæg m.v.

Etablering af husdyranlæg og gødnings- og ensilageopbevaringsanlæg på husdyrbrug samt udvidelse og ændring heraf, der medfører forøget forurening, er ikke tilladt:

- i et eksisterende eller ifølge kommuneplanens rammedel fremtidigt byzone- eller sommerhusområde
- i et område i landzone, der i lokalplan er udlagt til boligformål, blandet bolig og erhverv eller til offentlige formål med henblik på beboelse, institutioner, rekreative formål og lignende
- i en afstand mindre end 50 meter fra de to ovennævnte områder
- i en afstand mindre end 50 meter fra en nabobeboelse.

Derudover er der følgende afstandskrav:

- 25 meter til vandforsyningsanlæg, der ikke er til almen vandforsyning
- 50 meter til vandforsyningsanlæg til almen vandforsyning
- 15 meter til vandløb (herunder dræn) og søer større end 100 m² – ved etablering af gødningsopbevaringsanlæg til flydende husdyrgødning skal der desuden være mindst 100 meter til åbne vandløb og til søer større end 100 m²
- 15 meter til offentlig vej og privat fællesvej
- 25 meter til levnedsmiddelvirksomhed
- 15 meter til beboelse på samme ejendom
- 30 meter til naboskel.

Endelig skal ny bebyggelse som udgangspunkt placeres i tilknytning til ejendommens hidtidige bebyggelsesarealer, lige som byggeriet skal være erhvervsmæssigt nødvendigt for ejendommens drift som landbrugsejendom.

Ejendommens eksisterende og planlagte produktionsanlæg ligger samlet på adressen Nørhovedvej 14, 8766 Nørre Snede. Situationsplan for ejendommen fremgår af bilag 1.

Produktionsanlægget ligger ca. 2 km nord for Nørre Snede, der er nærmeste byzone og ca. 7 km øst for nærmeste sommerhusområde. Nærmeste nabobeboelse (Nørhovedvej 4, 8766 Nørre Snede) – med landbrugspligt – ligger ca. 390 meter sydvest for produktionsanlægget, mens nærmeste beboelsesbygning på en ejendom (Viborgvej 54, 8766 Nørre Snede) – uden landbrugspligt – ligger 463 meter syd for produktionsanlægget. Der er ingen lokalplaner inden for 2 km fra produktionsanlæggets beliggenhed, jævnfør bilag 2.

I forbindelse med udvidelsen ansøges der om miljøtilladelse til følgende bygninger:

- Læskur 1: kommer til at bestå af et forholdsvist fladt halvtag, der er åbent mod syd, de tre andre sider bliver lukket eller delvist lukket af brædder. Selve taget bliver sorte stålplader. Læskuret får et areal på ca. 500 m² - ca. 18 x 28 m, produktionsarealet bliver maksimalt 500 m². Mod syd bliver taghøjden ca. 4 m og taget vil skråne mod nord til en højde på ca. 3 m i nordsiden.
- Læskur 2: kommer til at bestå af et forholdsvist fladt halvtag, der er åbent mod syd, de tre andre sider bliver lukket eller delvist lukket af brædder. Selve taget bliver sorte stålplader. Læskuret får

et areal på ca. 500 m² - ca. 18 x 28 m, produktionsarealet bliver maksimalt 500 m². Mod syd bliver taghøjden ca. 4 m og taget vil skråne mod nord til en højde på ca. 3 m i nordsiden.

- Læskur til heste: bliver en bygning på ca. 90 m² med forholdsvis fladt tag. Den bliver ca. 3,5 m høj mod vest og ca. 3 m høj mod øst. Taget og siderne bliver sorte stålplader. Læskuret bliver ca. 7 x 13 m. Selve produktionsarealet bliver maksimalt 45 m².
- Staklade: bliver 12 x 20 m, med en højde på ca. 5 m mod øst og ca. 4 m mod vest. Østsiden bliver åben, de tre andre sider og taget bliver af sorte stålplader.

Der anlægges ikke nye indkørsler, veje m.m.

Kommunen vurderer

Ikast-Brande Kommune konstaterer, at de generelle afstandskrav er overholdt.

Ikast-Brande Kommune vurderer, at risikoen for forurening eller væsentlige gener for omgivelserne fra produktionsanlægget begrænses, når de til enhver tid gældende generelle miljøregler for den pågældende type husdyrbrug samt de supplerende vilkår for miljøtilladelsen overholdes. Ikast-Brande Kommune vurderer også, at nybyggeriet er erhvervsmæssigt nødvendigt for ejendommens drift som landbrugsejendom, da de pågældende produktionsanlæg afspejler husdyrbrugets ansøgte produktion.

Landskabelige og geologiske værdier

Landskabelige bevaringsværdier

Landskaberne i Ikast-Brande Kommune er meget varierede med forskellige landskabelige værdier. Fra det kuperede og varierede dallandskab (Søhøjlandet) øst for den jyske højderyg til det flade slettelandskab med heder og plantager vest for højderyggen. Vi ønsker at bevare og beskytte de vigtigste landskabelige bevaringsværdier i Ikast-Brande Kommune. Det vil sige de landskaber, der i kraft af dramatik, mangfoldighed eller monoton besidder en særlig fortællerværdi, æstetisk værdi eller rekreativ værdi.

I Kommuneplan 2017-2029 for Ikast-Brande Kommune er de landskabelige bevaringsværdier delt op i to kategorier: værdifulde landskaber (bevaringsværdige landskaber) og uforstyrrede landskaber (og større sammenhængende landskaber).

De værdifulde landskaber (bevaringsværdige landskaber) rummer en stor fortællerværdi for eksempel ådalene i de store åsystemer med deres søer og dalstrøg, bakkeøerne på smeltevandssletterne samt hederne og plantagerne. Ofte kan man aflæse, hvordan landskabet er skabt. For eksempel er Søhøjlandet mod øst stærkt præget af den sidste istid, isens bevægelser og isens afsmeltning.

De uforstyrrede landskaber (større sammenhængende landskaber) er generelt almindelige, sammenhængende landskabsområder i det åbne land. De er præget af landbrug og skovbrug, mindre landsbyer, bebyggelser og småveje m.m. spredt i landskabet. At landskabet er uforstyrret betyder, at landskabet som udgangspunkt ikke er visuelt og støjmessigt påvirket af større tekniske anlæg som for eksempel større el-ledningsnet, veje, store produktionsanlæg, vindmøller, master, større virksomheder og større by- og sommerhusområder m.m.

Geologiske bevaringsværdier

De geologiske værdier omfatter lag i jorden (jordprofiler) eller sammenhængende landskabsformer. De har betydning for forskning, undervisning og fortællingen om landskabets tilblivelse. Det er derfor vigtigt, at der er adgang til de geologiske værdier, og at de ikke bliver sløret af beplantning, byggeri og andre former for anlæg.

De fleste geologiske værdier indeholder betydelige fortællinger om en egn natur og kultur. Ikast-Brande Kommune rummer fortællingen om, hvordan isen formede det jyske landskab. Fra det kuperede morænelandskab i øst omkring Nørre Snede til den flade og let skrånende smeltevandslette med spredte bakkeøer og brede ådale, der strækker sig mod nord og vest.

Udpegningerne i Kommuneplan 2017–2029 for Ikast-Brande Kommune er primært nationalt udpegede geologiske værdier:

- Søhøjlandet
- Isenbjerg
- Bølling Sø
- Kulsø-Rørbæk Sø
- Sepstrup-Vrads Sande.

Dog er der også en enkelt lokal udpegning – Linnebjerg – som er en bakkeø nordvest for Faurholt.

Områder af geologisk interesse er især sårbare over for, at man graver materialer og opfyldning bort. Det kan få den konsekvens, at man kommer til helt at udslette geologiske informationer.

Kommunen konstaterer

Det nye byggeri er beliggende uden for bevaringsværdige landskaber, større sammenhængende landskaber, sø og å-beskyttelseslinjer og kirkebyggelinjer / kirkezoner indenfor 300 meter fra anlægsdelen. Husdyrbruget ligger helt inden for et område, der er udpeget som "*geologisk bevaringsværdi*" i Kommuneplan 2017 – 2029 for Ikast-Brande Kommune og skovbyggelinjer (300 meter).

Jævnfør kommuneplanen skal de geologiske værdier bevares, og de skal være synlige i landskabet. Således skal byggeri, gravning, anlægsarbejde, tekniske anlæg, beplantning og andet, der slører de karakteristiske overgange og træk i landskabet undgås, med mindre det tilsidesætter andre hensyn og beskyttelser. Hvor det er nødvendigt at tillade anlæg og byggeri, er det vigtigt, at der i hvert enkelt tilfælde findes den bedste løsning.

Kommunen vurderer

Ikast-Brande Kommune vurderer på baggrund af det oplyste:

- at ansøger har taget de nødvendige hensyn til den landskabelige værdi ved at sanere den bestående bygningsmasse, og etablere det planlagte nye byggeri på en sådan måde, at den kommer til at indgå som en del af helheden omkring ejendommen
- at gennemførelse af projektet – og driften af husdyrbruget i øvrigt – ikke vil forringe landskabets karakter og fortællerværdi i de omkringliggende udpegede landskabsområder, da der er tale om et relativt begrænset byggeri, som ønskes opført i tilknytning til ejendommens hidtidige

bebyggelsesarealer. Det nye byggeri vil samlet set desuden kræve en relativ begrænset terrænregulering og fundering

- at opførelsen af de nye bygninger inden for en skovbyggelinje ikke vil forringe udsigten til de omkringliggende skove, da byggeriet er af relativ begrænset størrelse og ligger i tilknytning til ejendommens hidtidige bebyggelsesarealer. Det bemærkes hertil, at det pågældende byggeri er erhvervsmæssig nødvendigt
- at gennemførelse af projektet – og driften af husdyrbruget i øvrigt – ikke vil medføre væsentlige landskabelige ændringer i forhold til den eksisterende tilstand.

Kulturhistoriske værdier

Kulturhistoriske værdier

Landskabet i Ikast-Brande Kommune er præget af menneskets virke igennem årtusinder. Samfundsudviklingen føjer hele tiden nye lag til kulturhistorien i landskabet. Overalt finder vi historiske spor, der fortæller om samfundsudviklingen og om, hvordan mennesket har påvirket omgivelserne. De kulturhistoriske værdier knytter sig til historien om, hvordan mennesket opdyrkede heden og udnyttede jordens ressourcer til overlevelse. Værdierne knytter sig også til historien om, hvordan jernbanen og Hærvejen har skåret sig gennem landskabet og dannet grundlaget for byerne.

Mange af de historiske spor er kulturhistoriske værdier, der har så stor betydning for vores kulturforståelse, at de er værd at bevare og derfor fortjener de en særlig beskyttelse.

I Kommuneplan 2017-2029 for Ikast-Brande Kommune er de vigtigste kulturhistoriske værdier i kommunen udpeget. De kulturhistoriske værdier er delt op i to kategorier: Værdifulde kulturmiljøer og kulturhistoriske bevaringsværdier.

De værdifulde kulturmiljøer kan for eksempel være kulturmiljøer, der afspejler en bestemt tidsepoke eller en landsbytype, et område med en koncentration af fortidsminder som gravhøje og arkæologiske fund eller kirker med kirkegårde og deres omgivelser.

De kulturhistoriske bevaringsværdier kan for eksempel være mindesten og monumenter, enkeltgravhøje, fredede og bevaringsværdige bygninger og anlæg eller sten- og jorddiger, alléer og levende hegn.

Udpegningen af kulturhistoriske værdier betyder, at når der udvikles inden for eller umiddelbart uden for de udpegede områder, så skal det ske med viden om og under hensyntagen til de kulturhistoriske værdier. På den måde kan det undgås, at de kulturhistoriske elementer og spor går tabt eller bliver forringet.

Jævnfør Kommuneplan 2017–2029 for Ikast-Brande Kommune, skal det undgås, at nyt byggeri, anlæg eller ændringer i landskabet udformes eller placeres på en måde, der forringer oplevelsen eller kvaliteten af de udpegede kulturhistoriske værdier.

Kommunen konstaterer

Det nye byggeri er beliggende uden for fredede fortidsminder, fredede områder, beskyttede sten- og jorddiger, kulturhistoriske bevaringsværdier og værdifulde kulturmiljøer.

Kommunen vurderer

Ikast-Brande Kommune vurderer, at udvidelsen af husdyrbruget ikke vil være i strid med hensynet til de kulturhistoriske interesser i området. Det nye byggeri med dens placering, størrelse og materialer, vil indgå som en naturlig helhed med resten af ejendommens bygninger.

Natur

Påvirkning af natur

Den samlede ammoniakemission i ansøgt og i 8-års drift³ fra husdyrbruget er vist i nedenstående tabel:

Driftstype:	Ammoniakemission fra staldafsnit (kg NH ₃ -N/år)	Ammoniakemission fra lagre (kg NH ₃ -N/år)	Ammoniakemission fra husdyrbruget (kg NH ₃ -N/år)
Ansøgt drift	422,9	0,0	422,9
Nudrift	0,0	0,0	0,0
8 års-drift	0,0	0,0	0,0

Der er således en meremission på ca. 423 kg N pr. år fra husdyrbruget i ansøgt drift sammenlignet med driften for 8 år siden.

Ammoniak og natur

Hovedparten af ammoniakdepositionen (kvælstofnedfaldet) fra et husdyrbrug vil – afhængigt af flere forhold – på et tidspunkt blive afsat i landskabet i større eller mindre afstand fra kilden. Størstedelen af den ammoniakdeposition, som direkte kan henføres til et husdyrbrug, vil formentlig ske i terrænet inden for ca. 1 kilometers afstand fra produktionsanlægget. Ammoniakdeposition er som regel til ugunst for opretholdelse af de naturtyper, der kun har brug for en begrænset næringsstofmængde for at kunne trives. Kommunen er forpligtiget til, at vurdere om en udvidelse/ændring af et husdyrbrug kan føre til tilstandsændringer i nærliggende naturområder.

I henhold til *Husdyrbrugloven* er etablering, udvidelse og ændring af husdyranlæg eller gødningsopbevaringsanlæg på husdyrbrug, ikke tilladt, hvis anlægget ligger i en afstand på mindre end ti meter til, eller helt eller delvis inden for, nærmere bestemte ammoniakfølsomme naturtyper beliggende **inden for** internationale naturbeskyttelsesområder (Natura 2000-områder) eller nærmere bestemte ammoniakfølsomme naturtyper beliggende **uden for** internationale beskyttelsesområder. Der er tale om en forbudszone.

Natura 2000-områder er naturområder som, set i et europæisk perspektiv, er særligt værdifulde. Der er tale om en fælles betegnelse for Habitat-, Ramsar⁴- og Fuglebeskyttelsesområderne. Natura 2000-områderne er udpeget for at beskytte levesteder og rasteområder for fugle og for at beskytte naturtyper og plante- og dyrearter, der er truede, sårbare eller sjældne i EU.

Jævnfør *Husdyrgodkendelsesbekendtgørelsen*, defineres naturtyperne, omfattet af *Husdyrbrugloven*, i tre kategorier:

³ 8 års-drift: Den drift som var tilladt 8 år før ansøgningstidspunktet.

⁴ Ramsarområder ligger alle inden for de udpegede fuglebeskyttelsesområder. Ramsarområder er beskyttede vandområder med særlig betydning for fugle.

Kategori 1-natur: Nærmere bestemte naturtyper beliggende **inden for** internationale naturbeskyttelsesområder.

Kategori 2-natur: Visse naturtyper beliggende **uden for** internationale naturbeskyttelsesområder. Det drejer sig om naturtyperne: Højmoser, lobeliesøer samt heder større end ti ha, som er omfattet af *Naturbeskyttelseslovens*^{iv} § 3, og overdrev større end 2,5 ha, som er omfattet af *Naturbeskyttelseslovens* § 3.

Kategori 3-natur: Naturtyper, som ikke er omfattet af kategori 1- og 2-natur: Heder, moser og overdrev, som er beskyttet efter *Naturbeskyttelseslovens* § 3, og nærmere definerede ammoniakfølsomme skove, der er beliggende **uden for** de internationale naturbeskyttelsesområder.

Der er fastsat forskellige beskyttelseskrav i forhold til de forskellige naturkategorier. Den tilladte maksimale **total**deposition fra et husdyrbrug til kategori 1-natur er afhængig af antallet af andre husdyrbrug i nærheden (Antallet af andre husdyrbrug i området er defineret efter nærmere regler om vurdering af kumulation – se nedenfor). Hvis der ikke er andre husdyrbrug, må der fra husdyrbruget, som den aktuelle ansøgning drejer sig om, som hovedregel højst være en **total**deposition på 0,7 kg N pr. ha pr. år. Er der ét husdyrbrug udover husdyrbruget, der søger, falder den højst tilladte **total**deposition til 0,4 kg N pr. ha pr. år, og endelig, hvis der er mere end ét husdyrbrug udover husdyrbruget, der søger, må totaldepositionen fra husdyrbruget, der søger, maksimalt være 0,2 kg N pr. ha pr. år.

Antallet af husdyrbrug i nærheden opgøres som en summering af:

- Antallet af husdyrbrug med en emission på mere end 150 kg NH₃-N (ammoniakkvælstof) pr. år inden for 200 meter
- Antallet af husdyrbrug med en emission på mere end 450 kg NH₃-N pr. år inden for 200-300 meter
- Antallet af husdyrbrug med en emission på mere end 750 kg NH₃-N pr. år inden for 300-500 meter
- Antallet af husdyrbrug med en emission på mere end 1.500 kg NH₃-N pr. år inden for 500-1.000 meter
- Antallet af husdyrbrug med en emission på mere end 5.000 kg NH₃-N pr. år inden for 1.000-2.500 meter.

(Afstandene måles mellem det mest kritiske naturpunkt og et nærmere defineret centrum for det eller de pågældende husdyr).

Den maksimale tilladte **total**deposition til kategori 2-natur er 1,0 kg N pr. ha pr. år, mens kommunen i forhold til kategori 3-natur efter nærmere kriterier skal foretage en konkret vurdering af, om der er tale om en væsentlig miljøpåvirkning af særlige regionale eller lokale beskyttelsesinteresser og af, om der skal stilles krav til den maksimale **mer**deposition. Kravet må dog ikke være under en maksimal merdeposition på 1,0 kg N pr. ha pr. år.

Kommunen skal vurdere om udvidelsen af et husdyrbrug kan føre til tilstandsændringer i nærliggende naturområder. Vurderingen tager udgangspunkt i, om det ansøgte vil medføre en totaldeposition eller en merdeposition, som vil resultere i en tilstandsændring af den pågældende naturtype.

I IT-ansøgningen er der lavet beregninger af total- og merdeposition fra husdyrbruget til den omkringliggende natur. Beregningerne sandsynliggør, at der ikke vil være en væsentlig påvirkning med kvælstof til omkringliggende kategori 1-3-natur.

Kategori 1-natur

Nærmeste kategori 1-natur ligger i Habitatområde nr. 49 – Sepstrup Sande, Vrads Sande, Velling Skov og Palsgård Skov og Fuglebeskyttelsesområde nr. 34 – Skovområde syd for Silkeborg, som ligger ca. 149 meter nord for husdyrbruget. Nærmeste kategori 1-natur er henholdsvis bøg på mor med kristtorn, som ligger ca. 311 meter nord for husdyrbruget og en nedbrudt højmose, som ligger ca. 538 meter øst for husdyrbruget.

Habitatområde nr. 49 udpegningsgrundlag er:

1096 Bæklampret (*Lampetra planeri*) 1166 Stor vandsalamander (*Triturus cristatus cristatus*) 1318 Damflagermus (*Myotis dasycneme*) 1355 Odder (*Lutra lutra*) 1393 Blank seglmos (*Drepanocladus vernicosus*) 1528 Gul stenbræk (*Saxifraga hirculus*) 2310 Indlandsklitter med lyng og visse 2320 Indlandsklitter med lyng og revling 2330 Indlandsklitter med åbne græsarealer med sandskæg og hvene 3110 Kalk- og næringsfattige søer og vandhuller (lobeliesøer) 3130 Ret næringsfattige søer og vandhuller med små amfibiske planter ved bredden 3140 Kalkrige søer og vandhuller med kransnålalger 3150 Næringsrige søer og vandhuller med flydeplanter eller store vandaks 3160 Brunvandede søer og vandhuller 3260 Vandløb med vandplanter 4010 Våde dværgbusksamfund med klokkelyg 4030 Tørre dværgbusksamfund (heder) 5130 Enekrat på heder, overdrev eller skrænter 6230 * Artsrige overdrev eller græsheder på mere eller mindre sur bund 6410 Tidvis våde enge på mager eller kalkrig bund, ofte med blåtop 7110 * Aktive højmoser 7120 Nedbrudte højmoser med mulighed for naturlig gendannelse 7140 Hængesæk og andre kærersamfund dannet flydende i vand 7150 Plantesamfund med næbfrø, soldug eller ulvefod på vådt sand eller blottet tørv 7220 * Kilder og væld med kalkholdigt (hårdt) vand 7230 Riggær 9120 Bøgeskove på morbund med kristtorn 9130 Bøgeskove på muldbund 9160 Egeskove og blandskove på mere eller mindre rig jordbund 9190 Stilkegeskove og -krat på mager sur bund 91D0 * Skovbevoksede tørvemoser 91E0 * Elle- og askeskove ved vandløb, søer og væld.

Fuglebeskyttelsesområde nr. 34 udpegningsgrundlag er:

Hvæpsevåge, Stor hornugle, Natravn, Isfugl, Sortspætte, Hedelærke, Rødrygget tornskade.

Den beregnede ammoniakdeposition til nærmeste kategori 1-natur viser, at totaldepositionen efter ændringen af husdyrbruget henholdsvis vil være 0,3 kg N pr. ha pr. år og 0,1 kg N pr. ha pr. år til bøg på mor med kristtorn mod nord og nordøst (to beregningspunkter) og 0,1 kg N pr. ha pr. år til den nedbrudte højmose mod øst (et beregningspunkt). Da der er 1 andet husdyrbrug (Palsgårdvej 11, 8766 Nørre Snede) i nærheden må totaldepositionen af ammoniak fra husdyrbruget (stalde) til kategori 1-natur maksimalt være 0,4 kg N pr. ha pr. år ved godkendelse og tilladelse til etablering, udvidelse eller ændring af et husdyrbrug. Da beregningerne viser, at området modtager en totaldeposition på under 0,4 kg N pr. ha pr. år betyder det i det konkrete tilfælde, at beskyttelsesniveauet er overholdt.

Kategori 2-natur

Nærmeste kategori 2-natur er et overdrev, som ligger ca. 1,3 km syd for husdyrbruget. Beregningen til nærmeste kategori 2-natur viser, at totaldepositionen efter udvidelsen af husdyrbruget, vil være 0 kg N

pr. ha pr. år. Den maksimale tilladte totaldeposition til kategori 2-natur er 1,0 kg N pr. ha pr. år, hvorfor beskyttelsesniveauet er overholdt.

Kategori 3-natur

Nærmeste kategori 3-natur er flere moser og enge, som ligger i umiddelbar nærhed øst, syd og vest for husdyrbruget og der er lavet ammoniakdepositionsregninger til flere af dem. Beregningerne viser, at merdepositionen efter udvidelsen af husdyrbruget, maksimalt vil være op til 1 kg N pr. ha pr. år. Der ligger en registreret potentielt ammoniakfølsom skov ca. 140 meter øst for husdyrbruget. Beregningen hertil viser, at merdeposition efter udvidelsen af husdyrbruget vil være 0,5 kg N pr. ha pr. år. Da dette er lavere end beskyttelsesniveauet, er der ikke foretaget en vurdering af, hvorvidt skoven reelt er ammoniakfølsom.

Alt i alt er beskyttelsesniveauet til kategori 3-natur overholdt.

Naturområderne fremgår af bilag 3 og 4.

Kommunen vurderer

Ikast-Brande Kommune vurderer, at kravene om maksimalt tilladt totaldeposition på kategori 1- og kategori 2-natur er overholdt. Samtidig er kravet til merdeposition til kategori 3-natur overholdt. Ikast-Brande Kommune vurderer derfor, at etableringen og udvidelsen ikke vil medføre en forøgelse af ammoniakdepositionen i de øvrige omkringliggende naturområder, der ligger ud over det, som naturområderne kan tåle. Der er derfor ikke grundlag for at stille yderligere vilkår for at beskytte de pågældende naturområder, idet der ikke vurderes at være tale om særlige tilfælde, hvor dette er påkrævet.

Påvirkning af bilag IV-arter

Ammoniakbelastning af yngle- eller rasteområder for bilag IV-dyrearter og bilag IV-plantearter

Af EF-habitatdirektivets^v bilag IV fremgår en række dyre- og plantearter, som er strengt beskyttede, uanset om de forekommer inden eller udenfor et af de udpegede Natura 2000-områder. På den baggrund må der eksempelvis ikke gives tilladelse til aktiviteter, der kan beskadige eller ødelægge de pågældende dyrearters yngle- og rasteområder. For plantearterne er der blandt andet forbud i mod forsætlig plukning, indsamling, afskæring, oprivning med rod eller ødelæggelse af disse vildtvoksende planter i naturen.

Kun en del af de arter, der er anført i bilag IV, findes i regionen, men brun-Flagermus, langøret flagermus, sydflagermus, odder, markfirben, stor vandsalamander, spidssnudet frø og ulv findes i området. Husdyrbrugets ammoniakemission vil - som beskrevet i ovenstående afsnit - ikke medføre en forringelse af de nærliggende naturområder.

Kommunen vurderer

Ikast-Brande Kommune vurderer på baggrund af det oplyste:

- at der i forbindelse med projektets gennemførelse ikke vil ske ændringer i arealanvendelsen, som vil være væsentlige for bilag IV-arters trivsel
- at driften af husdyrbruget samlet set ikke vil medføre beskadigelse eller ødelæggelse af yngle- eller rasteområder i det naturlige udbredelsesområde for de dyrearter, der er optaget i EF-

habitatdirektivets bilag IV, litra a), samt ikke vil medføre ødelæggelse af livsstadier af de plantearter, som er optaget i ER-habitatdirektivets bilag IV, litra b).

Jord, grundvand og overfladevand

Miljøpåvirkningen fra kvælstof, fosfor, ammoniak og zink i forhold til jord, grundvand og overfladevand begrænses via generelle miljøregler. Der er gennem lovgivningen fastsat regler om anvendelse af gødning i jordbruget med henblik på at beskytte jord, grundvand, vandløb, søer, havområder, herunder kystvande mod forurening samt med henblik på at beskytte naturen med dens bestande af vilde dyr og planter. Der er i den forbindelse fastsat lofter for den højst tilladelige mængde udbragt kvælstof og fosfor pr. ha fra gødning, og der er bestemmelser om anvendelse af efterafgrøder for at mindske kvælstofudvaskningen. Ligeledes er der fastsat regler om anvendelse af bestemte udbringningsteknikker – eksempelvis langs visse naturtyper.

Ikast-Brande Kommune vurderer, at det ansøgte ikke indebærer nogen væsentlig virkning på jord, grundvand og overfladevand – herunder Natura 2000-vandområder⁵ - når de til enhver tid gældende generelle miljøregler over holdes.

Forurening og gener

Generelle gener

I forhold til at begrænse eksempelvis lys, støv, støj, rystelser samt uhygiejniske forhold som følge af husdyrholdet og produktionen, opbevaringen og håndtering af husdyrgødning m.v. vurderer Ikast-Brande Kommune, at der ikke vil være væsentlige problemer eller gener for omkringboende på grund af det pågældende husdyranlægs placering samt afstanden til de nærmeste naboer.

Lugt

Lugtgener fra anlæg

Lugten fra husdyrbrug kommer fra stalde, gødningsopbevaring og i forbindelse med håndtering og udbringning af husdyrgødning. Den lugt, der udledes fra stalde og lignende husdyranlæg angives som "lugtmissionen". Størrelsen på emissionen fra et husdyranlæg afhænger af, hvilke dyretyper der er på stald, hvilken staldtype der er tale om, og hvor stor en overflade, der afsættes husdyrgødning på.

Landzone betragtes normalt som landbrugets arbejdsområde, hvilket betyder, at beboere i landzone skal tåle en del lugtgener.

Der er dog i *Husdyrgodkendelsesbekendtgørelsen* fastsat en række lugtgenekriterier og tålegrænser for lugt i forhold til tre område- og beboelsestyper: Byzone, visse områder i landzone⁶ og enkeltbolig (uden landbrugspligt og som ikke ejes af den ansvarlige for husdyrbrugets drift) i landzone, på henholdsvis 5, 7 og 15 OU_E⁷ pr. m³ luft efter Miljøstyrelsens lugtmodel og 1, 3 og 10 LE⁸ pr. m³ luft

⁵ Natura 2000-områder er et netværk af beskyttede naturområder i EU.

⁶ "Visse områder i landzone" indbefatter: Områder i landzone, der i lokalplan er udlagt til boligformål, blandet bolig- og erhvervsformål eller til offentlige formål med henblik på beboelse, institutioner, rekreative formål og lignende samt beboelsesbygninger på ejendomme uden landbrugspligt, som ikke ejes af den ansvarlige for driften af husdyrbruget, hvor der inden for en afstand af 200 m ligger flere end seks beboelsesbygninger på hver sin ejendom uden landbrugspligt, som ikke ejes af den ansvarlige for driften af husdyrbruget (samlet bebyggelse).

⁷ OU_E = Lugt-enheder (Odour Units) bestemt efter den europæiske standard for lugtanalyse, hvor 1 OU_E er grænsen for, hvornår den pågældende lugt kan erkendes.

⁸ LE: Lugtenheder

efter den såkaldte FMK-model⁹. Tålegrænserne er et udtryk for den maksimale, miljømæssigt acceptable lugtgenebelastning fra en given kilde ved den pågældende område- eller beboelsestype.

Ved lugtgeneafstand forstås den beregnede mindste afstand fra staldanlægget til det pågældende område- eller beboelsestype, hvor de fastsatte tålegrænser netop er opfyldt. Lugtgenekriterierne er overholdt, hvis de fastsatte tålegrænser ikke overskrides i mere end 1 procent af tiden – svarende til ca. 7 timer i alt om måneden.

Gyllebeholdere er ikke inkluderet i lugtberegningerne, da de er omfattet af generelle afstandsregler.





Lugtgeneafstandene forøges efter nærmere regler, hvis der inden for 300 meter af byzone eller visse områder i landzone er andre husdyrbrug med en ammoniakemission på mere end 750 kg NH₃-N pr. år. Tilsvarende forøges lugtgeneafstanden, hvis der er andre sådanne husdyrbrug inden for 100 meter fra enkeltbolig i landzone uden landbrugspligt, der ikke ejes af den ansvarlige for driften af det husdyrbrug, som den aktuelle ansøgning drejer sig om. Dette sker for at tage højde for den samlede lugtpåvirkning (den kumulative effekt) af den mulige lugtpåvirkning, som andre husdyrbrug i området måtte give anledning til.

Lugtgeneafstandene formindskes efter nærmere regler, hvis staldanlægget ligger nord for en af de nævnte område- eller beboelsestyper. Dette begrundes med, at den hyppigste vindretning i Danmark er vestlig og sydvestlig, og at nordenvind typisk forekommer i vinterhalvåret, hvor de relativt lave temperaturer, som regel medvirker til at dæmpe lugtafgivelsen.

Miljøstyrelsens ansøgningssystem www.husdyrgodkendelse.dk beregner hvilke afstande, der mindst skal være fra staldanlægget til de forskellige beboelsestyper for at lugtkravene er overholdt. Lugt stammer fra staldene, samt fra opbevaring, transport og udbringning af husdyrgødning. Der er kun dyr i staldene i vinterperioden, derfor er lugtpåvirkningen fra anlægget meget begrænset.

I nærværende sag er der ikke nogen kumulativ effekt, da der ikke er husdyrbrug inden for de ovenfor nævnte afstande, som medfører lugtgener til/påvirker de samme punkter som det ansøgende husdyrbrug.

Af nedenstående tabel fremgår den aktuelle afstand (ukorrigerede geneafstand) fra ejendommens lugtcentrum til henholdsvis nærmeste nabo uden landbrugspligt, visse områder i landzone og byzone samt geneafstanden til samme områder. Ukorrigeret geneafstand er geneafstanden, hvor alle staldanlæg er medtaget ved beregningerne. Ved korrigeret geneafstand kan staldanlæg være screenet bort som følge af afstand, og der kan være korrigeret for vindretning samt lugtreducerende teknologi. Vægtet gennemsnitsafstand er afstanden fra det beregnede lugtcentrum til de forskellige områdetyper. Det fremgår af tabellens sidste kolonne, at genekriteriet er overholdt i nærværende sag.

Bebyggelse	Kumulation	Model	Ukorrigeret geneafstand	Korrigeret geneafstand	Vægtet gennemsnits- afstand	Genekriterie overholdt
Viborgvej 54 	0	FMK	11,8*	11,8*	467,9	Ja
Nørhovedvej 17 	0	FMK	21*	21*	594,4	Ja
Nr. Snede By, Nr. Snede 	0	FMK	37,3*	37,3*	1676,9	Ja
Nr. Snede By, Nr. Snede 	0	FMK	37,3*	37,3*	1956,7	Ja

⁹ FMK-modellen er udarbejdet af den tidligere Foreningen af Miljømedarbejdere i Kommunerne (FMK)

* Geneafstanden fra NY modellen er 0, selvom der er en faktisk lugt fra staldgruppen. Dette skyldes at lugten er for lav til at lugtspredningen kan beregnes.

Konsekvenszonen for lugt er beregnet til 31 meter. Konsekvenszonen er det område, som identificerer hvilke naboer (beboelser), der vil kunne blive udsat for lugtpåvirkning af en vis styrke. Disse naboer betragtes efter praksis som hørings¹⁰- og klageberettigede. Der er i denne sag ikke nabobeboelser inden for konsekvenszonen eller i umiddelbar nærhed af husdyrbrugets beliggenhed.

Kommunen vurderer

Den reelle lugtpåvirkning fra husdyrbrugets staldanlæg vil afhænge af flere forhold. Lugtpåvirkningen vil dog generelt kunne minimeres ved grundig og hyppig rengøring af de overflader, som husdyrgødning og foderrester afsættes på.

Ikast-Brande Kommune vurderer, at lugt fra staldanlægget ikke vil medføre væsentlige gener for naboerne. Det vurderes, at det er sikret, at risikoen for væsentlige lugtgener for boliger i byzone, visse områder i landzone og enkeltboliger uden landbrugspligt er begrænset og ikke ud over, hvad der må forventes af en husdyrproduktion af den i projektet angivne størrelse.

Ikast-Brande Kommune vurderer samlet set på baggrund af det oplyste at:

- lugtgenekriterierne er overholdt i forhold til alle tre område- /beboelsestyper i det konkrete tilfælde
- projektets gennemførelse ikke vil medføre væsentlige, forøgede lugtgener fra produktionsanlægget
- husdyrbruget – ved overholdelse af de til enhver tid gældende generelle miljøregler og vilkår 5 for miljøtilladelsen – drives på en sådan måde, at lugtpåvirkningen på omgivelserne fra staldanlægget minimeres, og så de i lovgivningen fastsatte lugtgenekriterier overholdes, og lugtgenegrænserne dermed ikke overskrides i mere end en procent af tiden.

Fluegener og uhygiejniske forhold

Ansøgers oplysninger

Der er ikke dyr på stald om sommeren hvilket gør, at fluer ikke opformeres i staldene. Rotter bekæmpes via den kommunale ordning.

Kommunen vurderer

Ikast-Brande Kommune vurderer, at ejendommens forebyggelse og bekæmpelse af flue- og skadedyr er tilstrækkelig. Ansøger skal kontakte Ikast-Brande Kommune straks, hvis der konstateres rotter på ejendommen. Jævnfør vilkår 6 kan Ikast-Brande meddele påbud om, at der skal udarbejdes og gennemføres et projekt med foranstaltninger svarende til de til enhver tid gældende retningslinjerne fra Aarhus Universitet, om flue- og rottebekæmpelse på ejendomme med husdyr.

¹⁰ Høringsberettigede naboer: Ejere og brugere af beboelser, beliggende på matrikler, som matrikulært grænser op til den matrikel/matrikler, hvorpå husdyrbrugets produktionsanlæg ligger. Det er Ikast-Brande Kommunes skøn, at det er af underordnet betydning at høre ejere af matrikler, uden beboelse, som grænser op til husdyrbrugets matrikler (både dem med og uden produktionsanlæg).

Udegående dyr

Ansøgers oplysninger

Kvæget er hovedsaligt af racen Hereford, der kan tåle at gå ude det meste af året. Derfor er det planlagte staldbyggeri to læskure, hvor kvæget frit kan gå ud og ind. Dertil kommer et læskur til heste.

Kommunen vurderer

Ikast-Brande Kommune vurderer, at med de stillede vilkår vil det udendørs dyrehold ikke have væsentlig betydning for omkringboende.

Affald

Ansøgers oplysninger

Døde dyr opbevares overdækket på en plads. Placeringen af afhentningsstedet ligger ugeneret i forhold til nabobeboelser og forbipasserende. Døde dyr tilmeldes til afhentning af DAKA senest 24 timer efter dødsfaldet er konstateret.

I den daglige drift vil der hovedsaligt være affald i form af plastik fra wrapballer, ballesnor m.m. det opbevares i en container fra Brians Renovation.

Ikke forbrændingseget affald (f.eks. eternit, glaserede fliser og tegl, imprægneret træ o.l.). Normalt forefindes der ikke "ikke forbrændingseget affald" på ejendommen, men i tilfælde af den type affald opstår, så bortskaffes det til kommunal genbrugsplads. Eventuelt jernaffald bortskaffes til skrothandler. Øvrigt farligt affald som f.eks. lysstofrør, el-sparerpærer, oliefiltre, batterier eller spraydåser afleveres på den kommunale genbrugsplads.

Kommunen vurderer

Ikast-Brande Kommune vurderer, at bortskaffelse af døde dyr sker på en miljømæssig forsvarlig måde, når de til enhver tid gældende generelle regler overholdes, og at bortskaffelse af øvrigt affald sker miljømæssigt forsvarligt, når *Ikast-Brande Kommunes Regulativ*^{vi} for erhvervsaffald efterleves.

Olie- og kemikalieopbevaring

Ansøgers oplysninger

På ejendommen anvendes der olie i form af diesel- og fyringsolie. Dieselolie anvendes til landbrugsmaskinerne i forbindelse med markarbejdet og maskinstationsarbejde. Dieselolien opbevares en overjordiske tank på 2.600 liter fra 2007, tanken er placeret i en aflåst 20 fods container. Når der i nær fremtid er etableres et maskinhus, flyttes diseltanken ind i maskinhuset, hvor den bliver placeret på fast bund uden afløb. Fyringsolie benyttes til opvarmning af stuehuset, fyringsolie opbevares i en overjordisk tank på 1.200 liter fra 2007. Tanken er placeret indendørs på fast bund uden afløb.

Der opbevares ikke kemikalier, pesticider eller medicin på ejendommen, der drives økologisk.

Kommunen vurderer

Ikast-Brande Kommune gør opmærksom på, at *Olietanksbekendtgørelsen*^{vii} skal overholdes. Især gøres der opmærksom på kapitel otte om egenkontrol. Ikast-Brande Kommune vurderer, at ansøger tager de nødvendige forholdsregler til opbevaring af olie og kemikalier for at sikre mod forurening.

Transport

Ansøgers oplysninger

Der er en indkørsel fra ejendommen til en privat fællesvej der går ud til Nørhovedvej. Ansøger varetager vedligeholdelsen af den private fællesvej. Der sker ikke ændringer på tilkørselsforholdene i forbindelse med udvidelsen.

Transporter forekommer i forbindelse med transporter af dyr til og fra ejendommen, hjemtransport af grovfoder, udbringning af husdyrgødning og afhentning af affald. Derudover er der kørsel til og fra ejendommen i forbindelse med driften af maskinstation og vognmandsforretning fra ejendommen.

Antallet af transporter der forventes at vedrøre driften af husdyrbruget. Én transport svarer til både en kørsel til og fra ejendommen.

- husdyr til og fra ejendommen: 50
- grovfoder til ejendommen og udbringning af husdyrgødning: 600
- døde dyr 5
- affald 26.

De fleste transporter er med husdyrgødning og afgrøder. Derfor er belastningen af antallet af transporter i en kort afgrænset periode i forbindelse med sæsonen for udbringning af husdyrgødning og høst af græsslæt. I højsæsonen kan det være nødvendigt med transporter i weekenden og uden for normal arbejdstid.

Kommunen vurderer

Ikast-Brande Kommune vurderer, at antallet af transporter er normalt for denne type og størrelse af husdyrbrug. Kommunen vurderer, at transporterne til og fra husdyrbrugets produktionsanlæg ikke vil give væsentlige gener for nabobeboelser og omgivelserne i øvrigt, når de til enhver tid gældende generelle regler overholdes.

Spildevand og tagvand

Ansøgers oplysninger

Der er ingen befæstede arealer hvor der skal afledes vand fra. Vask af gyllevogne og møgspredere bliver foretaget ved en anden landmand på St. Bredlundvej 14, 8640 Bryrup, hvor der er en plads med afløb til gyllebeholder. Der ændres ikke på afløbsforholdene for tagvand på de eksisterende bygninger. Det er planen at tagvandet fra de nye bygninger skal nedsives.

Kommunen vurderer

Ikast-Brande Kommune vurderer, at afledning af vaskevand og spildevand fra staldanlægget sker efter gældende regler.

Håndtering og opbevaring af husdyrgødning

Ansøger oplyser

Alle staldbygninger bliver indrettet med dybstrøelse, og byggebladet for ammekvæg og ungdyr i løsdrifts-stalde uden fast bund vil blive fulgt. Der bliver kun husdyrgødning i form af dybstrøelse på ejendommen. Dybstrøelse vil blive udbragt direkte fra stalden eller blive opbevaret i markstak efter reglerne for oplag af husdyrgødningsbaseret kompost i markstak.

Kommunen vurderer

Ifølge *Husdyrgødningsbekendtgørelsen*^{viii} vil en opbevaringskapacitet svarende til mindst ni måneders produktion normalt være tilstrækkeligt til, at udbringningen og gødningsanvendelsen kan ske i overensstemmelse med de generelle miljøregler.

Ikast-Brande Kommune vurderer, på baggrund af det oplyst, at opbevaring af husdyrbrugets husdyrgødning vil ske på en måde, som er i overensstemmelse med de generelle miljøregler, og at overholdelsen af de generelle miljøregler vil medvirke til at begrænse den mulige påvirkning af det omgivne miljø.

Anvendelse af bedste tilgængelige teknik (BAT)

Krav om anvendelse af BAT

Et husdyrbrug skal reducere ammoniakemissionen til et niveau svarende til emissionen ved anvendelse af den bedste tilgængelige teknik (BAT) i forbindelse med en miljøgodkendelse eller miljøtilladelse, hvis ammoniakfordampningen overstiger 750 kg NH₃-N pr. år. BAT er ikke en statisk størrelse, men ændrer sig som følge af den teknologiske udvikling. Kravet om begrænsning af forurening ved anvendelse af BAT bidrager således til at sikre et højt beskyttelsesniveau for miljøet som helhed.

Kravene til den maksimale emission (emissionsgrænsseværdien) er fastlagt i *Husdyrgodkendelsesbekendtgørelsens* bilag 3. Kommunen kan dog i særlige tilfælde fravige kravet, hvis ansøgeren godtgør, at det konkret ikke vil være proportionalt at opfylde kravet i forhold til hvad, der er økonomisk eller teknisk muligt som følge af den eksisterende indretning og drift.

Husdyrbrug, der er omfattet af IE-direktivet, skal ud over ovenstående generelt leve op til principperne om anvendelse af BAT, som disse er foreskrevet i EU-kommissionens såkaldte BAT-konklusioner med tilhørende BAT-referencedokumenter (BREF).

Det aktuelle husdyrbrug har i ansøgt drift en samlet emission på 423 kg NH₃-N pr. år og er derved ikke omfattet af kravet om, at skulle reducere ammoniakemissionen til et niveau svarende til emissionen ved anvendelse af BAT.

Ikast-Brande Kommune bemærker i forlængelse heraf – i lighed med en udmelding fra Miljøstyrelsen i maj 2017 – at kravene i den seneste BAT-konklusion i meget vid udstrækning er indeholdt i den nugældende regulering, herunder i reglerne om miljøgodkendelse m.v. af husdyrbrug og de generelt gældende regler om placering, indretning og drift af husdyrbrug, de generelt gældende regler om opbevaring og anvendelse af husdyrgødning samt reglerne om gødningsregnskab og indberetning deraf.

Kommunens samlede vurdering

Ikast-Brande Kommune vurderer samlet set, at den ansøgte ændring af husdyrbruget, ved overholdelse af de stillede vilkår, ikke indebærer en væsentlig virkning på miljøet, herunder i forhold til omgivelsernes sårbarhed og kvalitet, i forhold til navnlig:

- landskabelige værdier
- natur med dens bestande af vilde planter og dyr og deres levesteder herunder områder, der er beskyttet mod tilstandsændringer eller fredet, udpeget som internationalt naturbeskyttelsesområde eller udpeget som særlig sårbart over for næringsstofpåvirkning
- jord, grundvand og overfladevand

- lugt-, støj-, rystelses-, støv-, flue-, transport- og lysgener, uhygiejniske forhold, affaldsproduktion m.v.

Klagevejledning

Hvis du ønsker at klage over denne afgørelse, kan du klage til Miljø- og Fødevareklagenævnet. Klagefristen udløber fire uger efter offentliggørelsen - det vil sige klagen skal indgives senest onsdag den 16. december 2020.

Følgende kan klage:

Ansøger, miljø- og fødevareministeren, Styrelsen for patientsikkerhed samt enhver, der har en individuel, væsentlig interesse i sagens udfald. Desuden kan visse organisationer, som angivet i §§ 85-87 i *Husdyrbrugloven*, klage.

Du klager via Klageportalen, som du finder via klagenævnets hjemmeside www.naevneneshus.dk . Du logger på Klageportalen med NEM-ID. En klage er indgivet, når den er tilgængelig for Ikast-Brande Kommune via Klageportalen. Når du klager, skal du betale et gebyr på 900 kr. for borgere og 1.800 kr. for virksomheder, organisationer og offentlige myndigheder.

I Klageportalen sendes din klage automatisk først til Ikast-Brande Kommune. Hvis Ikast-Brande Kommune fastholder afgørelsen, sender Ikast-Brande Kommune klagen videre til behandling i nævnet via Klageportalen. Du får besked om videresendelsen.

Miljø- og Fødevareklagenævnet afviser din klage, hvis du sender den uden om klageportalen, medmindre du er fritaget for brug af Klageportalen. Hvis du ønsker at blive fritaget for at bruge Klageportalen, skal du sende en begrundet anmodning til Ikast-Brande Kommune. Ikast-Brande Kommune videresender din anmodning til nævnet, som herefter beslutter, om du kan fritages. De nærmere betingelser for at blive fritaget kan du se på nævnets hjemmeside www.naevneneshus.dk .

Miljø- og Fødevareklagenævnet kan bestemme, at klagen har opsættende virkning på udnyttelsen. Udnyttelse af miljøtilladelsen i klageperioden, og mens eventuel klage behandles, sker derfor på eget ansvar.

Denne afgørelse kan også indbringes for domstolene, jævnfør *Husdyrbruglovens* § 90. Det skal ske inden for seks måneder efter offentliggørelsen.

Med venlig hilsen

Morten Gjerner Petersen
Landbrug og Landzone

Interessentliste

Følgende har haft udkast til afgørelse til gennemlæsning:

Ansøger: Nørgaard Multiservice, Nørhovedvej 14, 8766 Nørre Snede – e-mail: jimvognmand@live.dk

Konsulent: Sagro I/S ved Per Lousdal, Majsmarken 1, 7190 Billund – e-mail: pll@sagro.dk

Kopi af afgørelsen inkl. bilag sendt til:

Konsulent: Sagro I/S ved Per Lousdal, Majsmarken 1, 7190 Billund – e-mail: pll@sagro.dk

- Arbejderbevægelsens Erhvervsråd – e-mail: ae@ae.dk
- Danmarks Naturfredningsforening – e-mail: dnikast-brande-sager@dn.dk
- Danmarks Sportsfiskerforbund,
 - Hovedkontor – e-mail: post@sportsfiskerforbundet.dk
 - Den centrale miljøafdeling – e-mail: lbt@sportsfiskerforbundet.dk
- Dansk Ornitologisk Forening – e-mail: natur@dof.dk
- Dansk Ornitologisk Forening, lokalafdeling – e-mail: ikast-brande@dof.dk
- Det Økologiske Råd – e-mail: husdyr@ecocouncil.dk
- Ferskvandsfiskeriforeningen for Danmark – e-mail: nb@ferskvandsfiskeriforeningen.dk
- Forbrugerrådet – e-mail: fbr@fbr.dk
- Styrelsen for Patientsikkerhed, Tilsyn og Rådgivning Nord – e-mail: trnord@stps.dk

Bilag:

Bilag 1: Situationsplan over husdyrbruget

Bilag 2: Husdyrbrugets placering i forhold til byzone, sommerhusområde og lokalplan i landzone, som er udlagt til boligformål m.m.

Bilag 3: Kategori 1-, 2- og 3-natur, samt nærmeste Natura 2000-område

Bilag 4: Arealer registreret som beskyttet efter *Naturbeskyttelseslovens* § 3

Bilag 5: Oversigt over lovgivning.

Bilag 1 Situationsplan over husdyrbruget

1. Stuehus
2. Gl. Stald/lade
3. Gl. hestestald
4. Læskur heste
5. Læskur 1
6. Læskur 2
7. Maskinhus 1
8. Maskinhus 2
9. Staklade
10. Døde dyr
11. Dieseltank placering nu
12. Fyringsolietank.

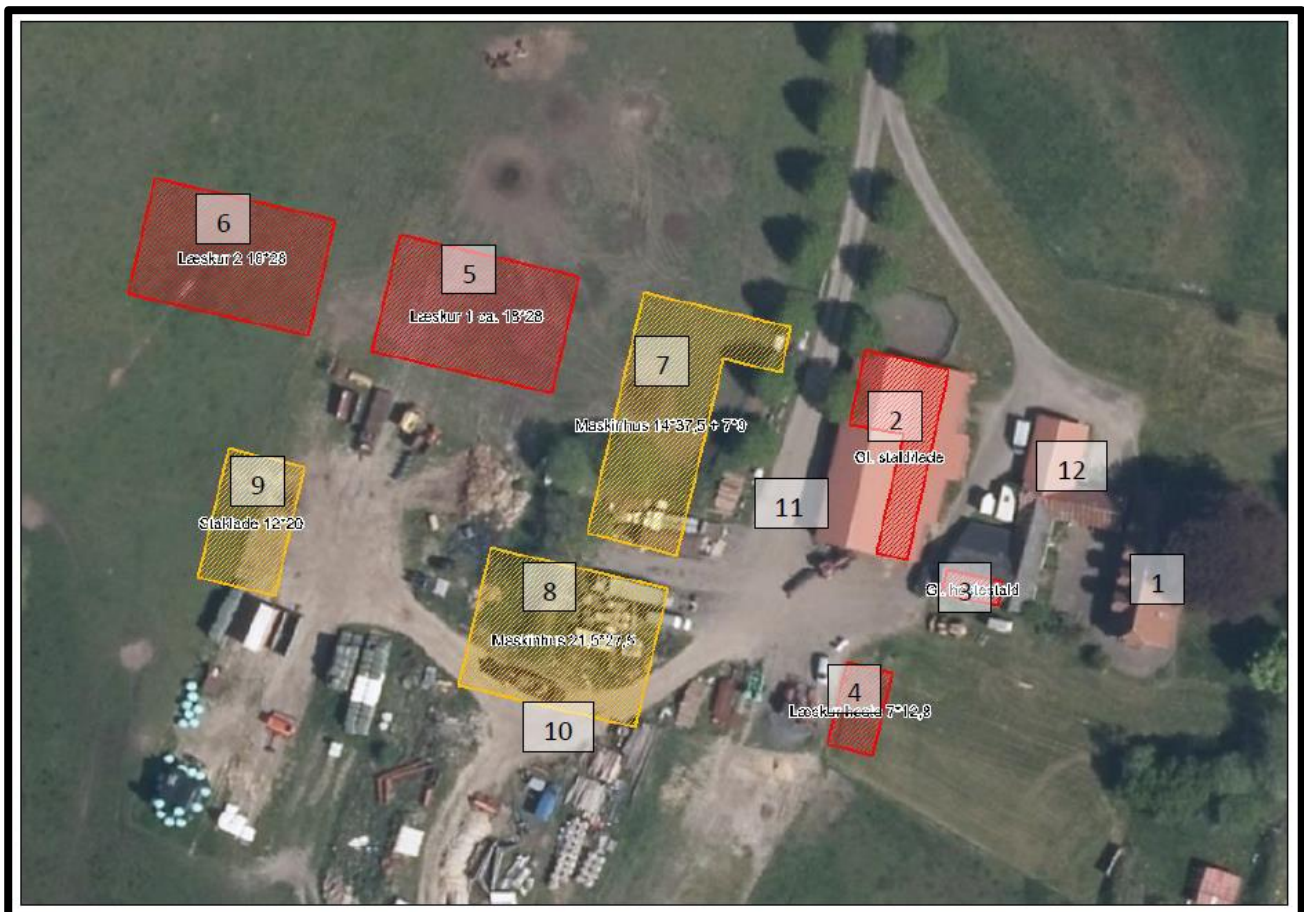

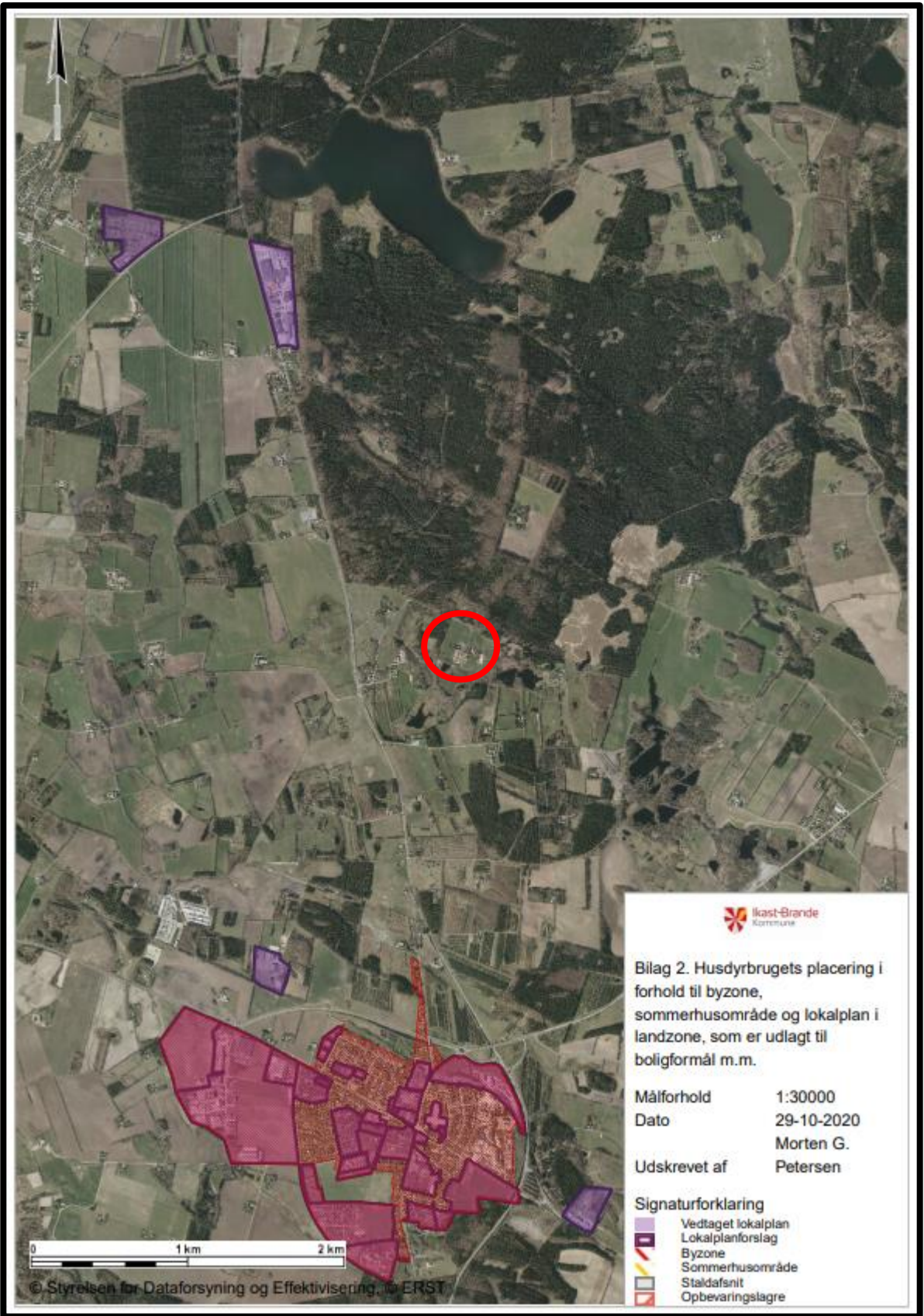

Bilag 2. Husdyrbrugets placering i forhold til byzone, sommerhusområde og lokalplan i landzone, som er udlagt til boligformål m.m.

Målforhold 1:30000
 Dato 29-10-2020
 Morten G.
 Udskrevet af Petersen

- Signaturforklaring
- Vedtaget lokalplan
 - Lokalplanforslag
 - Byzone
 - Sommerhusområde
 - Staldafsnit
 - Opbevaringslagre

© Styrelsen for Dataforsyning og Effektivisering. © ERST

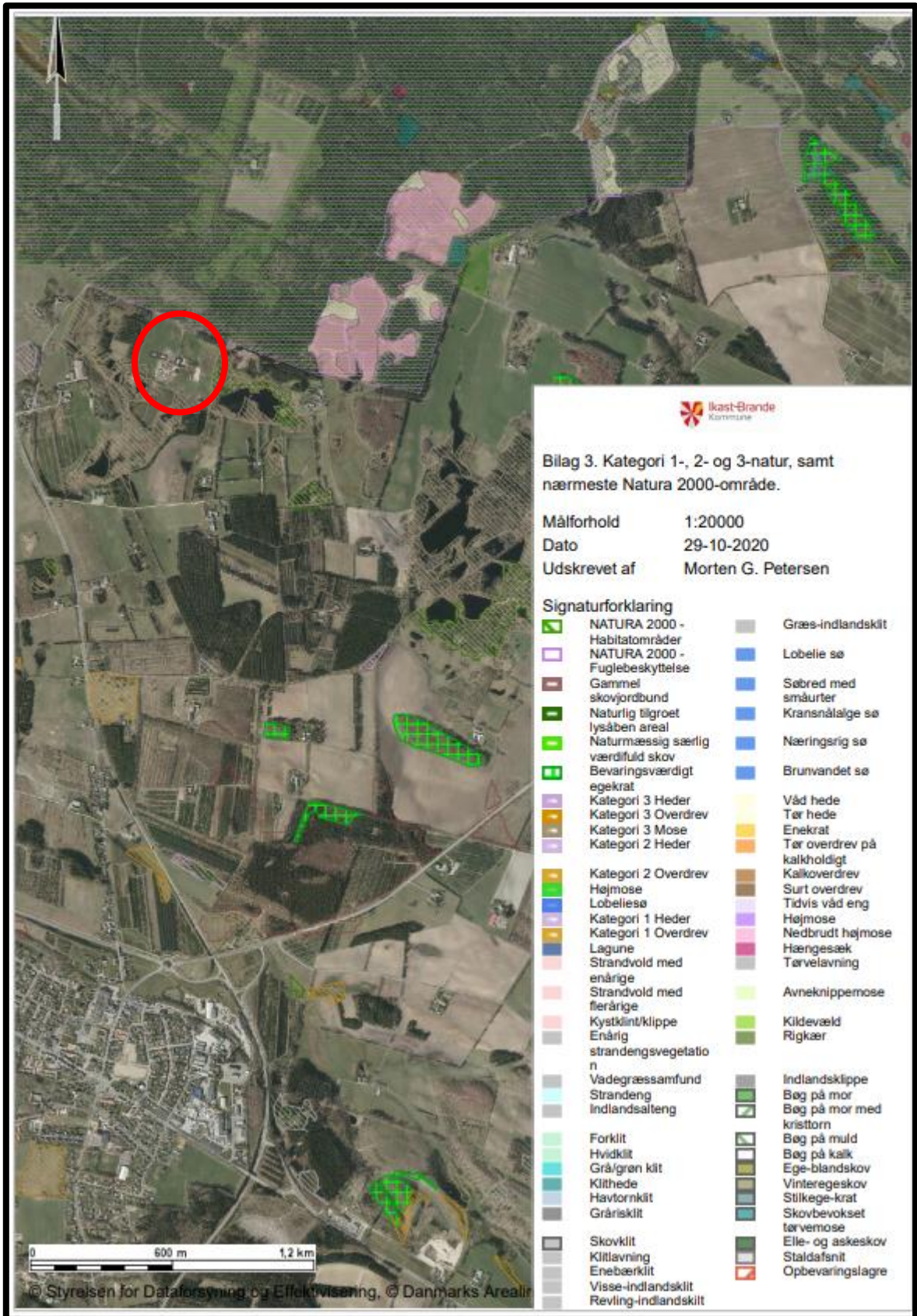

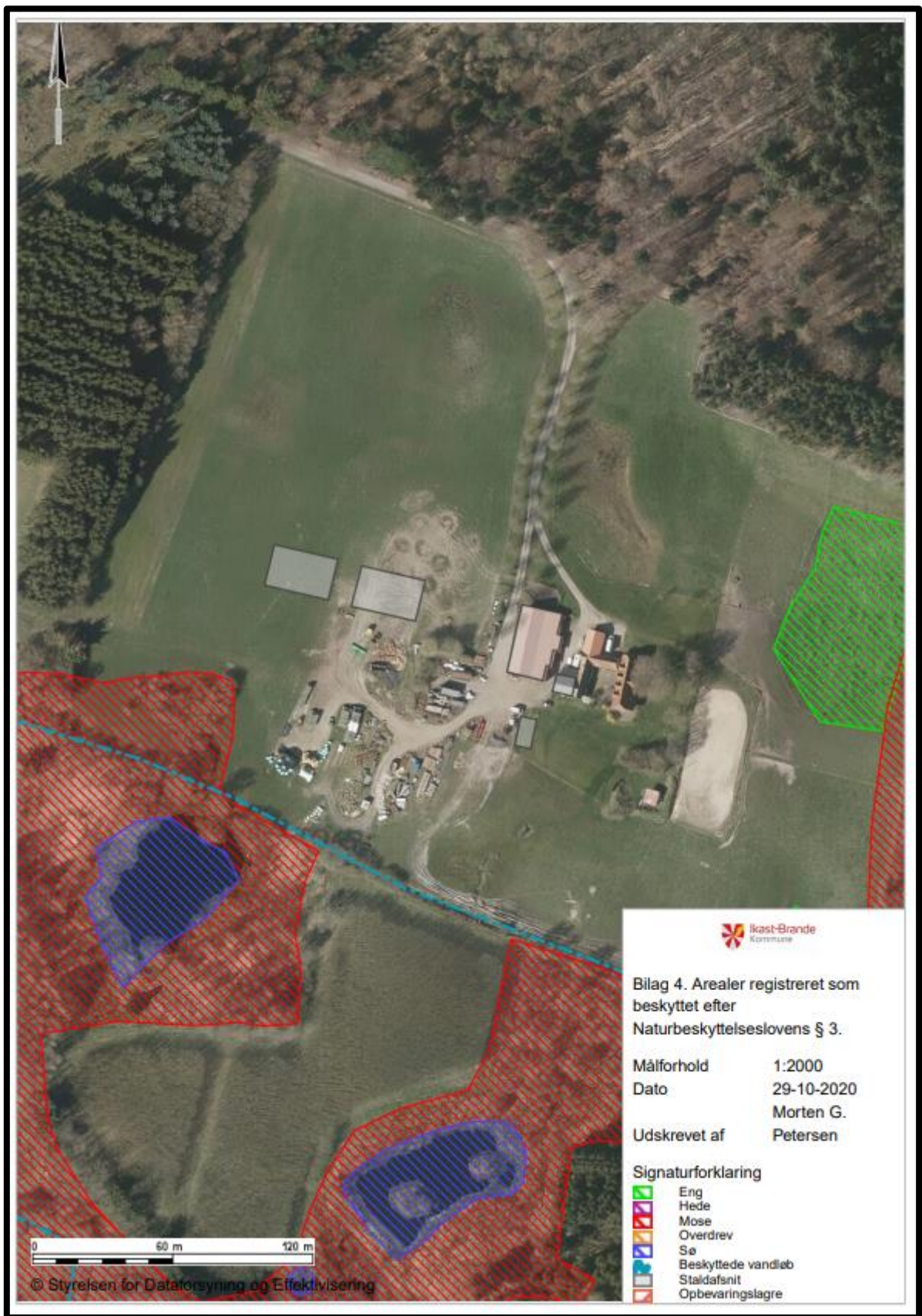

Bilag 5

Oversigt over lovgivning

ⁱ Lovbekendtgørelse nr. 520 af 1. maj 2019 af lov om husdyrbrug og anvendelse af gødning m.v. (*Husdyrbrugloven*).

ⁱⁱ Bekendtgørelse nr. 1261 af 29. november 2019 om godkendelse og tilladelse m.v. af husdyrbrug (*Husdyrgodkendelsesbekendtgørelsen*).

ⁱⁱⁱ Europa-Parlamentets og Rådets direktiv 2014/52/EU af 16. april 2014 om ændring af direktiv 2011/92/EU om vurdering af visse offentlige og private projekters indvirkning på miljøet (VVM-direktivet).

^{iv} Lovbekendtgørelse nr. 240 af 13. marts 2019 af lov om naturbeskyttelse (*Naturbeskyttelsesloven*).

^v Rådets direktiv 92/43/EØF af 21. maj 1992 om bevaring af naturtyper samt vilde dyr og planter (med senere ændringer) (EF-habitatdirektivet).

^{vi} Ikast-Brande Kommunes Regulativ for erhvervsaffald kan findes på: http://www.affaldoggenbrug.ikast-brande.dk/media/2683951/regulativ_for_erhvervsaffald_2012.pdf

^{vii} Bekendtgørelse nr. 1257 af 27. november 2019 om indretning, etablering og drift af olietanke, rørsystemer og pipelines (*Olietankbekendtgørelsen*).

^{viii} Bekendtgørelse nr. 1176 af 23. juli 2020 om miljøregulering af dyrehold og om opbevaring og anvendelse af gødning (*Husdyrgødningsbekendtgørelsen*).