



# AFGØRELSE

**Avnøvej 19, 4750 Lundby**

**Tillæg til tilladelse efter husdyrlovens § 16b  
uden vilkår til BAT**

**- Ny fritliggende gyllebeholder**

Matr.nr. 2a, 2b, 2g, Sallerupgård Hgd., Køng og 2a, 2n Svinø Vig,  
Køng.

7. september 2023



Sagsnr. 22-022625

Telefon: 55 36 24 77



# INDHOLDSFORTEGNELSE

<b>INDHOLDSFORTEGNELSE</b> .....	<b>2</b>
<b>1. STAMOPLYSNINGER</b> .....	<b>3</b>
<b>2. IKKE TEKNISK RESUME</b> .....	<b>4</b>
<b>3. AFGØRELSE</b> .....	<b>5</b>
<b>4. VILKÅR FOR AFGØRELSEN</b> .....	<b>6</b>
<b>5. GENERELLE FORHOLD</b> .....	<b>6</b>
<b>6. INDRETNING OG DRIFT AF ANLÆGGET</b> .....	<b>7</b>
6.7 Opbevaringsanlæg - Ny fritliggende gyllebeholder .....	7
6.7.1 Kommunes vurdering af erhvervsmæssig nødvendighed.....	9
6.7.2 Vurdering af den ønskede placering .....	10
6.7.3 Landskabelig vurdering af placering af gyllebeholder uden tilknytning til eksisterende bebyggelse på adressen Avnøvej 19, 4750 Lundby .....	10
6.7.4 Byggeri og opførsel af gyllebeholder, krav i husdyrgødningsbekendtgørelsen .....	14
<b>7. AMMONIAKEMISSION OG BAT</b> .....	<b>15</b>
<b>8. PÅVIRKNING AF SÅRBAR NATUR OG SÅRBARE ARTER</b> .....	<b>16</b>
<b>9. VURDERING AF GENER I LOKALOMRÅDET</b> .....	<b>19</b>
9.7 Lugt.....	19
9.8 Støj.....	19
9.9 Støv.....	19
9.10 Lys .....	19
9.11 Skadedyr .....	19
9.12 Transport.....	20
<b>10. AFFALD, RESTSTOFFER OG RESSOURCER</b> .....	<b>20</b>
<b>11. DRIFTSFORSTYRRELSER OG UHELD</b> .....	<b>20</b>
<b>12. EGENKONTROL</b> .....	<b>21</b>
<b>13. HUSDYRBRUGETS OPHØR</b> .....	<b>21</b>
<b>14. SAMLET VURDERING OG KONKLUSION</b> .....	<b>21</b>
<b>15. HØRING</b> .....	<b>21</b>
<b>16. GYLDIGHED, RETSBESKYTTELSE, REVURDERING MEDDELELSSESPLIGT OG ØVRIGE FORHOLD</b> .....	<b>22</b>
<b>17. LOVGRUNDLAG</b> .....	<b>22</b>

<b>18. KLAGEVEJLEDNING OG OFFENTLIGGØRELSE .....</b>	<b>23</b>
<b>19. KOPI AF AFGØRELSEN .....</b>	<b>23</b>
<b>20. BILAG .....</b>	<b>25</b>
20.7 Ansøgers bilag .....	25
20.8 Bilag 2 – ansøgningskema .....	25

## 1. Stamoplysninger

Husdyrbrugets placering	Sallerupgården, Avnøvej 19, 4750 Lundby
Husdyrbrugets art	Vinteropstaldning til flexgruppe: Alle kvæg, heste, får og geder på dybstrøelse
Virksomhedsejer	Søren Madsen
Matr. Nr. Ejerlav	2a, 2b, 2g, Sallerupgård Hgd., Køng og 2a, 2n Svinø Vig, Køng.
CVR nr.	25994639
Ejendomsnummer	3900016342
CHR nr.	14707
Ansøgers konsulent	Ann Frost, Agrovi I/S
Tilladelsesdato	7. september 2023
Tilsynsmyndighed	Vordingborg Kommune

## 2. Ikke teknisk resume

Agrovi I/S v/ Ann Frost har på vegne af Søren Madsen ansøgt om tillæg til tilladelsen fra juli 2022 efter husdyrlovens § 16b til ejendommen Avnøvej 19, 4750 Lundby. Da det ønskes at etablere en fritliggende gyllebeholder, hvilket kræver et tillæg til allerede eksisterende tilladelse, der er af 29. juli 2022. I forbindelse med tilladelsen sker der ingen ændringer af de eksisterende bygninger.

### Beskrivelse af det ansøgte projekt

Ansøger ønsker tilladelse til etablering af en fritliggende gyllebeholder til at modtage afgasset gylle fra Køng biogasanlæg. Der ændres ikke i det tilladte dyrehold eller de eksisterende bygninger på ejendommen Avnøvej 19, 4750 Lundby.

Der ændres således ikke på forureningen fra ejendommens eksisterende bygningssparcel. Gyllebeholderen kan ikke placeres ved ejendommens bygningsmasse, idet totaldepositionen til nærliggende naturområder ikke ville være overholdt med en placering her. Der etableres afskærmende beplantning omkring beholderen.

### Lugt

Der beregnes ikke lugt fra gødningsopbevaringsanlæg. Derfor er lugtgeneafstandene til nærmeste nabo, nærmeste samlede bebyggelse og byzone fortsat overholdt som i tilladelsen fra 2022. Gyllebeholderen overdækkes med teltdug hvilket nedsætter de mulige lugtgener.

### Transporter

Der forventes en øgning af transportere, fordi der ikke før har været en gyllebeholder. Det er estimeret at ændringen giver 150 ekstra transportere, som nu vil foregå ud til den fritliggende beholder og ikke ejendommens bygningsmasse på Avnøvej 19. Stigningen syntes voldsom, men erstatter transportere der førhen er foregået på anden vis når der skal udbringes husdyrgødning til markerne. Derfor vurderes transporterne at være indenfor hvad man kan forvente når der sker erhvervmæssig drift af marker og ikke opfattes som en ændring for omkringboende.

### Påvirkning af natur

Det nærmeste kategori 1 naturområde, skov bestående af bøg på muld, ligger ca. 150 meter øst for den staldbygning, hvor dyrene er opstaldet. Afskæringskriterierne for totaldeposition til denne samt kategori 2 natur er overholdt og dermed påvirkes disse naturtyper ikke.

Selve gyllebeholderen kommer til at ligge tæt på et § 3 registeret eng, men med det stillede vilkår og overdækning af beholderen vurderes ikke at arealet påvirkes af gyllebeholderen.

For alle naturområder viser beregningerne, at hverken natur eller bilag IV-arter beskyttet efter danske nationale regler eller efter EU-regler, vil blive påvirket væsentligt af projektet

### Ammoniakemission og Bedst Anvendelige Teknik (BAT)

Ejendommen har en ammoniakemission på under 750 kg og er ikke omfattet af kravet om brug af BAT. At bruge overdækning i form af teltdug til den fritliggende beholder er dog en ammoniak reducerende teknologi.

### **3. Afgørelse**

#### **Tilladelse**

Vordingborg Kommune meddeler hermed tillæg til miljøtilladelse til etablering af fritliggende gyllebeholder på matrikel 2g Sallerupgård Hgd, Køng tilhørende ejendommen, Avnøvej 19, 4750 Lundby.

#### **Vurdering**

Det er Vordingborg Kommunes samlede vurdering, at det ansøgte projekt ikke vil medføre væsentlig påvirkning af miljøet, herunder i forhold til omgivelsernes sårbarhed og kvalitet.

Vordingborg Kommune har desuden vurderet, at projektet ikke vil gøre skade på de arter og naturtyper, der er på udpegningsgrundlaget for nærmeste Natura 2000 område og at projektet ikke vil beskadige eller ødelægge yngle- og rasteområder for dyre- og plantearter omfattet af habitatdirektivets bilag IV.

Bedriften skal ud over vilkår i miljøtilladelsen også overholde gældende love og bekendtgørelser for landbrug. Det gælder også selvom lovgivningen er skærpet i forhold til tilladelsen.

Tilladelsen meddeles i henhold til § 16 b i Lov om husdyrbrug og anvendelse af gødning jf. lovbekendtgørelse nr. 520 af 1. maj 2019 (Husdyrbrugloven).

Med venlig hilsen

Julie Birk Christiansen

Miljømedarbejder  
Vordingborg Kommune

## 4. Vilkår for afgørelsen

- 1) Husdyrbruget skal indrettes og drives i overensstemmelse med de oplysninger, der fremgår af ansøgningsmateriale til tillægget og i husdyrgodkendelse.dk. Desuden med de ændringer, der fremgår af dette tillægs vilkår.
- 2) Gyllebeholderen skal nedrives og arealet genetableres når den ikke længere er i brug. Genetableringen skal være således at genskabelse af den naturlige hydrologi ikke hindres. Hvis der ikke har været gødning i beholderen i et sammenhængende år, betragtes den som værende ikke i brug.
- 3) Teltdugen/presenningen på den nye gyllebeholder skal være i en mørkegrøn nuance.
- 4) Der skal etableres skærmende beplantning rundt om beholderen som anvist på figur 5, dog med op til 2 indkørsler for vejen der giver adgang til beholderen.
- 5) Beplantningen skal være etableret senest 1 år efter tillægget til miljøtilladelsen er meddelt.
- 6) Beplantningen skal bestå særligt af de arter som allerede findes på bakkeøen. En væsentlig del af beplantningen skal bestå af skovfyr og bjergfyr.
- 7) Beplantningen skal minimum have en højde på 3 meter 3 år efter etablering.
- 8) Al beplantning som er etableret for at afskærme gyllebeholderen skal vedligeholdes således at beplantning, som går ud, erstattes af ny beplantning, så beplantningen altid fremstår tæt.
- 9) Det skal dokumenteres at der ikke er dræn indenfor 15 meter af beholdere. Dokumentationen kan eks. bestå af billeder af der er opgravet og beskrivelse af de er afsøgt og fjernet af anlægs entreprenør.
- 10) Interne grusveje, der leder transport til og fra gyllebeholderen, skal vandes, hvis der i perioder med tørt vejr opstår væsentlige støvgener for omkringboende i forbindelse med transport.
- 11) Gyllebeholderen skal være udstyret med et alarmsystem, som kan registrere pludselige fald af overfladen i beholderen og meddele dette elektronisk til den ansvarlige for driften.

## 5. Generelle forhold

Vordingborg Kommune modtog den 9. december 2022 en ansøgning om tillæg til miljøtilladelse til husdyrbrug på Avnøvej 19, 4750 Lundby til opførelse af fritliggende gyllebeholder.

Der er løbende tilgået kommunen supplerende oplysninger fra ansøger og konsulent. Desuden er der foretaget tilsyn i forbindelse med ansøgningen om den ønskede placering.

Tilladelsen er omfattet af § 16b i husdyrbrugloven, uden vilkår til BAT da der er en ammoniakemission fra alle anlæg, herunder den nye gylle beholder, på mindre end 750 kg ammoniak pr. år.

Udgangspunktet for miljøtilladelsen er ansøgning fremsendt via [www.husdyrgodkendelse.dk](http://www.husdyrgodkendelse.dk), hovedskema 237609, version 3, og underlæggende scenarier fra tilladelsen af 27. juli 2022.

Vilkårene fra hovedtilbedelsen af 27. juli 2022 videreføres medmindre det anføres i denne afgørelse.

Husdyrbruget skal ud over miljøtilladelsen og dette tillæg hertil også overholde gældende love og bekendtgørelser indenfor landbrug. Det gælder også selvom lovgivningen er skærpet i forhold til tilladelsen.

#### **Vilkår**

- 1) Husdyrbruget skal indrettes og drives i overensstemmelse med de oplysninger, der fremgår af ansøgningsmateriale til tillægget og i husdyrgodkendelse.dk. Desuden med de ændringer, der fremgår af dette tillægs vilkår.

## **6. Indretning og drift af anlægget**

I dette afsnit beskrives husdyrbrugets anlæg der er nye med tillægget.

Der sker i forbindelse med dette tillæg ingen ændringer i produktionsarealerne eller staldene og derfor fastholdes vilkår herom fra hovedtilladelsen.

#### **Forbindelse andre husdyrbrug husdyrbruglovens § 16c**

Kommunen fastholder at betingelserne for husdyrlovens § 16c ikke er ændret, som i hovedtilladelsen. Selvom der nu etableres en beholder der udover ejendommens egen jord kommer til at indgå i et driftsfællesskab med Togårdsvej 17 og Fjordgårdsvej 2 der alle ejers af Søren Madsen er ejendommene fortsat så langt fra hinanden at de ikke er forureningsmæssigt forbundet.

### **6.7 Opbevaringsanlæg - Ny fritliggende gyllebeholder**

Der ændres ikke på forholdene omkring produktion og opbevaring af fast husdyrgødning. Der ændres ikke på brug af foder og foderopbevaringsanlæg derfor fastholdes vilkårene herom fra hovedtilladelsen.

#### **Ny fritliggende gyllebeholder**

Ansøgers beskrivelse og begrundelse for den fritliggende gyllebeholder ses af ansøgningsmaterialets s. 3-6. Gyllebeholder bliver på 5.000 m<sup>3</sup> og opføres til modtagelse af afgasset biomasse fra Køng Biogasanlæg. Elementerne er 5,1 meter høje og beholderens diameter er 36

meter. Elementerne nedgraves, så der afhængig af landskabet står 2-3 meter i jorden. Ansøger oplyser at med teldug så vil beholderen samlet være ca. 5-6 meter høj.

Ejendommen Avnøvej 19, bidrager ikke selv med gylle der tilføres Køng Biogasanlæg, men ejers andre ejendomme i driftsfællesskabet Togårdsvej 17 og Fjordgårdsvej 2 gør.

Da husdyrproduktionen på ejendommen ikke producerer gødning der skal tilføres beholderen, ønsker ejer at få beholderen placeret fritliggende af hensyn til markdriften, ligesom begrænsninger ift. særlig ammoniak følsom natur umuliggøre at beholderen placeres i tilknytning til eksisterende bebyggelse. Gyllebeholderen etableres som en betontank med en diameter på ca. 30-35 m og en højde over terræn på 2-3 m. Beholderen etableres med overdækning i form af et telt.

Det følger af husdyrgodkendelsesbekendtgørelsen at man kan opføre anlæg til opbevaring til flydende husdyrgødning fritliggende medmindre væsentlige hensyn til omgivelserne taler imod:

§ 23.

*Ny bebyggelse skal placeres i tilknytning til ejendommens hidtidige bebyggelsesarealer, medmindre der foreligger en særlig begrundelse for en anden beliggenhed, jf. dog stk. 2.*

*Kommunalbestyrelsen fastsætter vilkår herom, jf. § 41, stk. 1, nr. 5.*

*Stk. 2. Anlæg til opbevaring af flydende husdyrgødning kan placeres på en af hensyn til markdriften ønsket placering, jf. § 41, stk. 1, nr. 6, medmindre væsentlige hensyn til omgivelserne afgørende taler imod placeringen.*

I husdyrgodkendelsesbekendtgørelsen er også beskrevet at kommunen kan sætte vilkår til afskærmende beplantning samt at anlægget skal nedrives hvis det ikke længere er nødvendig for driften.



## 6.7.1 Kommunes vurdering af erhvervmæssig nødvendighed



Figur 1 De oplyste blå matrikler er de der tilhører ejendommen Avnøvej 19 samlede ejendom. Gyllebeholderen er markeret med rød kryds.

Det er af ansøgningen redegjort for at der til selve ejendommen Avnøvej 19, med de matrikler der hører til den i sig selv, er udbringningsarealer der gør at beholderen er erhvervmæssig nødvendig. Kommunen er enige heri, idet der er betydelige driftsmæssige fordele ved at kunne udbringe med udlægger og undgå gener fra transport af biomassen.

Ansøger oplyser der er 150 ha umiddelbart omkring beholderen hvor biomassen så kan udbringes med selvkørende nedfælder. Hvis man ud fra en estimat om at marker der tilføres biogas gylle rundet regnet skal have 35 tons pr år hvilket giver det 5.250 tons. Hermed er en beholder størrelse på 5.000 m<sup>3</sup> også indenfor hvad der må anses som erhvervmæssigt nødvendigt for driften.

Det skal bemærkes at den driftsmæssige nødvendighed er vurderet ud fra den ejendom og markdrift som der er på ansøgningstidspunktet. Der kan ske drifts og ejendoms mæssige ændringer der gør den ikke længere er en del af driften eller driftsmæssig nødvendig.

Af husdyrgodkendelsesbekendtgørelsen § 41 stk. 1 punkt 6 fremgår det at kommunen kan sætte vilkår til at anlæg der opføres fritliggende skal fjernes.

De normale regler for kontinuitets brud angiver en periode på 3 år for at retsgrundlaget til husdyranlæg bortfalder. Idet placeringen udelukkende kan lade sig gøre på grund af driftsmæssig nødvendighed og at der med stillede vilkår kan indpasses i landskabet, ønsker vi konkret i dette tilfælde at skærpe dette og indskrænke perioden til hvornår den skal fjernes til kun 1 sammenhængende år. Kommunen sætter derfor vilkår hertil og til, at arealet skal genetableres.

### **6.7.2 Vurdering af den ønskede placering**

Der er på ejendommens arealer ikke mange fordelagtige steder at placere beholderen.

Beholderen kan ikke placeres i tilknytning til ejendommens bygningsmasse eks vest for de eksisterende stald-og ladebygninger idet totaldepositionskravet til kategori 1 natur området således ikke vil overholdes. Dette er ligeledes en særlig begrundelse hvorfor husdyr godkendelsesbekendtgørelsens §23 om tilknytning til eksisterende bebyggelse kan afviges.

Lavbundsareal

Gyllebeholderen ligger indenfor kommuneplanens retningslinjer som lavbundsområde, der gælder her at der ikke tillades byggeri som bolig- og erhvervsbyggeri, der ikke er erhvervsmæssigt nødvendigt for landbrugsdriften.

Idet beholderen er erhvervsmæssig nødvendig, kan den godt placeres i området der er lavbund, men det betyder at terrænet er oversvømmelsestruet og dette skal iagttages ved etablering. Ved fremtidige lavbundsprojekter eller projekter der omhandler udtagelse af driftsarealer og oversvømmelse af området omkring beholderen vil den ikke længere være erhvervsmæssig nødvendig og skal dermed nedrives og vil ikke stå som hindring for sådanne tiltag i fremtiden.

#### Sø- og åbeskyttelses linjer

Idet beholderen karakteriseres som en driftsbygning der er nødvendig, kan den opføres indenfor beskyttelseslinjen uden dispensation.

### **6.7.3 Landskabelig vurdering af placering af gyllebeholder uden tilknytning til eksisterende bebyggelse på adressen Avnøvej 19, 4750 Lundby**

Landskabet på Avnø og Svinø er noget ganske særligt og ejendommen Avnøvej 19 er placeret i landskabsområdet der omfatter hele Svinø, kaldet Svinø lavtliggende landbrugslandskab i kommuneplanen. Dette landskabsområde er karakteriseret, som et lavtliggende fladt storskala-landskab uden større skovområder, og præget af åbent udsyn og kystnærhed. Landskabet er sammensat og karakteriseret ved udbredt landbrugsmæssig dyrkning, hvoraf en del er på afvandede mosearealer. De få tilbageværende naturarealer ses særligt ved kysten. Markerne brydes af spredt beplantning og bebyggelse, der delvis ligger spredt, delvis som landsbyer og sommerhusområder.

Store dele af kyststrækningen, mod Avnø Fjord mod syd og Dybsø Fjord mod nord, udgøres af smalle strandenge. Ved det inderste af Dybsø Fjord er strandengsarealerne dog mere udstrakte, det gælder også ved Avnø, hvor der også er enge og overdrev ud mod kysten. De øvrige steder dyrkes jorden helt ud til kysten, som her er en smal strand eller erosionskyst.

Området er sårbart og der bør værnes om landskabets åbne karakter, særligt i kystlandskabet, hvor der er mange udsigter. Yderligere tekniske anlæg, byudvikling samt tilplantning i de lavtliggende marker vil være u hensigtsmæssigt for landskabet.

Ejendommen Avnøvej 19, Sallerupgård, matr. 2a, 2b og 2g Sallerupgård Hgd, Køng samt matr. 2a og 2b Svinø Vig, Køng er en landbrugsejendom på 797005,3 m<sup>2</sup>.



Figur 2 viser et kort fra 1860, hvor Avnø Nor kaldet Noret er ved at blive til eng og mose. På bakkekøen ses endnu to gravhøje.

Sallerupgård har historisk hørt sammen med hovedgården Avnøgård, hvorfra den blev frasolgt i 1805. Nuværende stuehus blev opført sammen med staldbygninger om en større gårdsplads sidst i 1800-tallet. Stuehuset ligger mod øst og grænser op til park/have med skovbeplantning, som gør at gården ikke er særlig synlig fra offentlig vej mod nord. Dette skyldes også beplantning mellem gården og Avnøvej. Vest for det oprindelige bygningskompleks er i løbet af 1900-tallet og omkring årtusindskiftet kommet to nye lader/haller til. Gården er mest synlig fra vest, hvor landskabet er åbent.

Det oprindelige bygningskompleks har en høj bevaringsværdig (karakteren 3 i SAVE-systemet) og er fint indpasset i landskabet, da der ikke er kommet store udvidelser til, som virker dominerende. Sallerupgård udgør således i dag en fin helhed i kystlandskabet, og det er vigtigt at eventuelle fremtidige udvidelser eller ændringer af bygningsmassen tager højde for såvel den kystnære beliggenhed med åbent landskab mod vest som de historiske bevaringsværdier, der knytter sig til det oprindelige byggeri om gårdspladsen samt parken.

Der sker ingen udvendige ændringer af bygningsmassen og etableringen af dyreholdet får derfor ikke konsekvenser for landskabsoplevelsen i området.

Ejendommen ligger inden for de i kommuneplanen udpegede bevaringsværdige landskaber.

Inden for de bevaringsværdige landskaber må der generelt ikke etableres anlæg eller foretages indgreb, der kan forringe områdernes landskabelige værdier, og de landskabelige værdier skal sikres gennem planlægning og administration af den arealregulerende lovgivning. Fritliggende og driftsmæssigt nødvendige anlæg i relation til jordbrugserhvervet skal tilpasses beskyttelseshensynet.

Ejendommen ligger desuden indenfor kystnærhedszonen, som er en særlig planlægningszone, hvor der ikke må placeres nye tekniske anlæg m.v. som ikke er afhængig af kystnær placering.

Matriklerne 2a og 2b, Svinø Vig, Køng er hævet havbund som blev indvundet i anden halvdel af 1800-tallet og udgjorde tidligere en del af Arvnø Nor.



Figur 3: Lavt målebordsblad fra første halvdel af 1900-tallet. Der er noret blevet til eng. De blå linjer viser jorden til Sallerupgård.

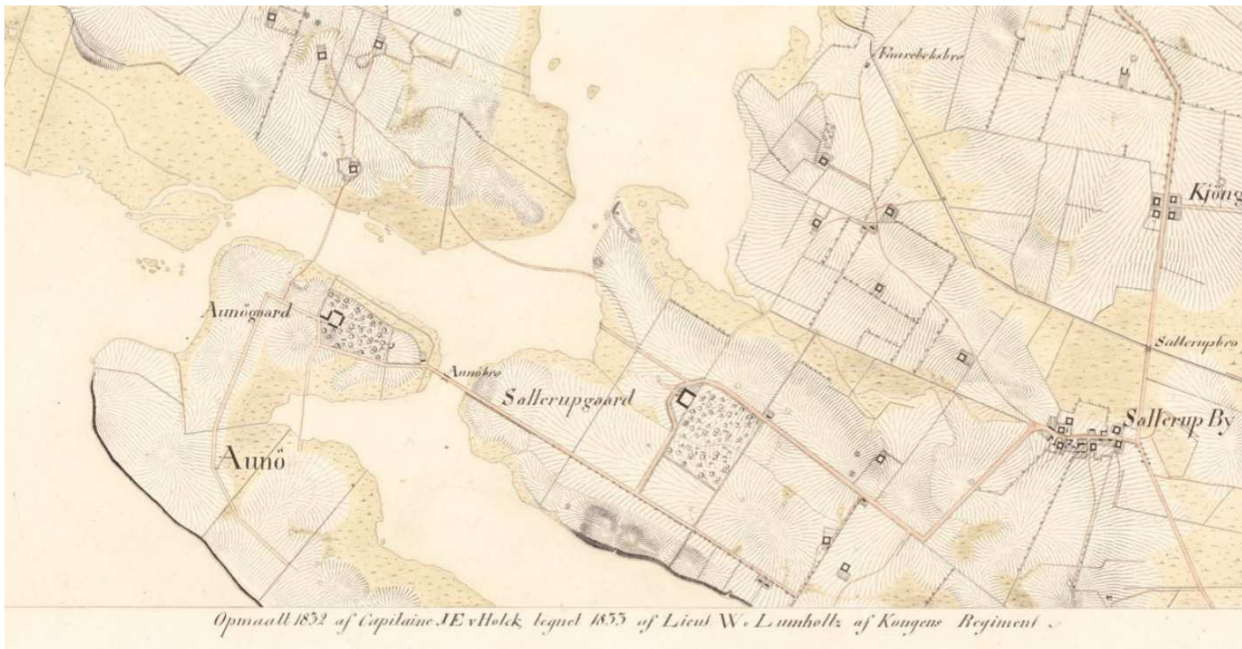

Figur 4: Kort fra 1833 før fjorden blev indvundet til landbrug. Krumodden der i dag udgør den nordligste del af matr. 2g strækker sig ud i vandet. De to gravhøje på bakkeøen se tydeligt markeret på kortet.

Gylletanken skal placeres på matr. 2g, Sallerupgård Hgd, Kjøng på en tidligere bakkeø yderst på et næs eller krumodde som lå ud i Avnø Nor. Oprindeligt har der ligget to gravhøje på den lille bakkeø, men allerede før 1950'erne den vestligste del af bakkeøen blevet forstyrret af anlægsarbejde i forbindelse med at har her ligget en malkestation. Siden er arealet blevet brugt til motocross.

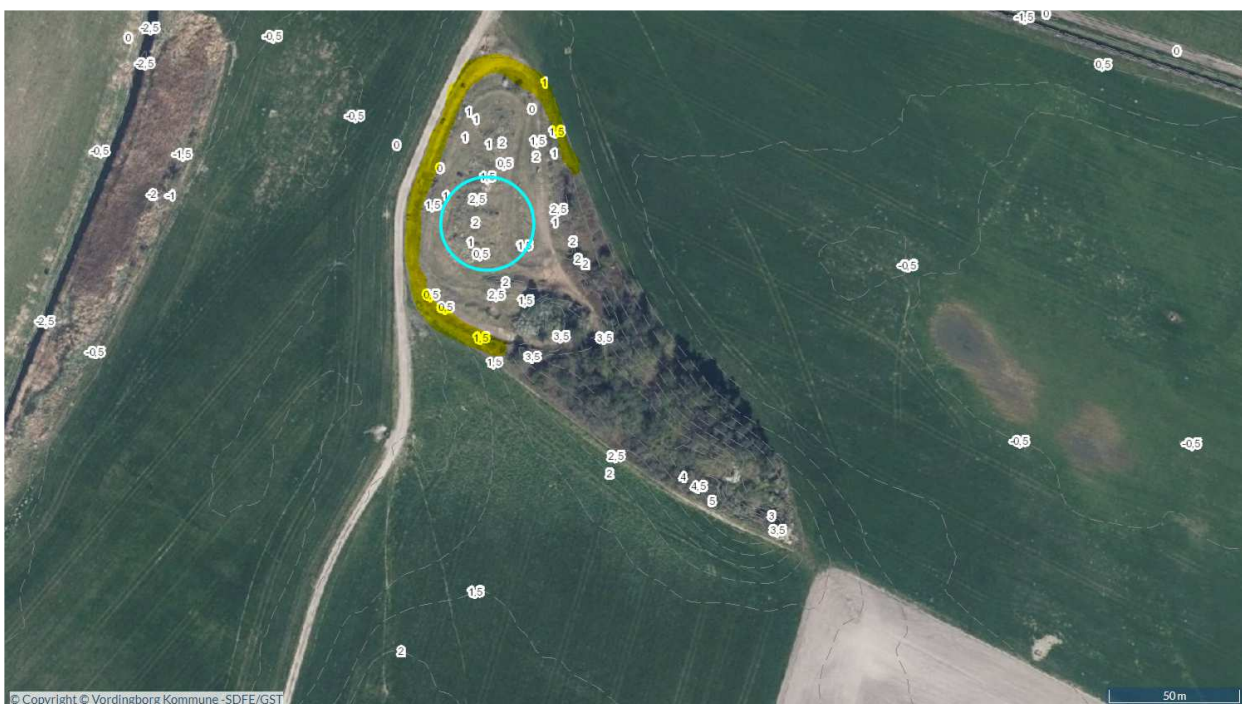

Figur 5: Luffoto fra foråret 2023 med højdekurver fra 2015. På fotoet er den kommende gylletanks placering vist med en blå cirkel. Den gule markering langs bakkeøens fod markerer området hvor der stilles krav om skærmende beplantning.

For at sikre det sårbare lavtliggende landskab mod en evt. forurening eller udslip til åløb og den vandholdige lavbundsjord placeres gylletanken let gravet ned i den allerede ødelagte del af bakkeøen.

Visuelt er bakkeøen et meget følsomt sted at placere en gylletank. Oplevelsen af det åbne flade landskab og den indvundet fjord vil blive væsentligt forringet med en stor synlig gylletank på bakkeøen. Derfor skal der etableres et skærmende beplantningsbælte rund langs med foden af bakkeøen. På figuren herover markeret med den gule linje (figur 5).

Beplantningen skal bestå af danske hjemmehørende arter, særlig af de arter som allerede findes på bakkeøen. Både på bakkeøen og i området findes allerede en del skovfyr og bjergfyr (som dog sidstnævnte ikke er hjemmehørende). En væsentlig del af beplantningen skal derfor være disse to arter.

Beplantningen skal være etableret med en volumen og tæthed så den dækker for indsynet til beholderen fra naboer og offentlig vej.

Beplantningen skal laves langs bakkeøens fod, således beplantningen visuelt skaber bakkeøen i det flade landskab. Der kan etableres en vej igennem beplantningen, der giver adgang for lastbiler til tanken.

Det er ejers ansvar at tilse og vedligeholde beplantningen.

Presenningen på beholderen skal desuden være i en mørkegrøn nuance således at toppen falder i et med beplantningen på bakkeøen.

#### **6.7.4 Byggeri og opførsel af gyllebeholder, krav i husdyrgødningsbekendtgørelsen**

Gyllebeholderen er undtaget for byggetilladelse, men ansøger har selv pligt til at overholde de relevante tekniske bestemmelser i bygningsreglement 2018. Kommunen vurderer, at byggeriet skal overholde kapitlerne, 7, 13 og 15. Kapitlerne kan findes her: <https://bygningsreglementet.dk/>

Jf. Bygningsreglement 2018, § 5, stk. 1 skal følgende typer af byggearbejder overholde bygningsreglementet, men kan udføres uden ansøgning om byggetilladelse: (litra 10): Udendørs anlæg til opbevaring af husdyrgødning, korn og foder samt tørringsanlæg for korn, frø og andre afgrøder.

Der er sammen med ansøgningen indkommet beskrivelse og tegninger af beholderen der er af mærket Spæncom,

Hermed er anmelderkravende til beholderen ift. tekniske specifikationer, der er et krav i husdyrgødningsbekendtgørelsen § 25, indgået til kommunen og der skal ikke søges om yderligere tilladelser i forbindelse med etableringen. Ejer skal dog selv når beholderen er færdig opført henvende sig til kommunen så den kan anføres i vores registre over aktive beholdere og registreres i BBR.

Bygherre skal være opmærksom på, at de har pligt til at standse anlægsarbejdet og kontakte kommunen (jordforureningsgruppen), hvis der ved syn eller lugt konstateres en jordforurening jf. jordforureningslovens §71.

### **Faste afstandskrav i husdyrloven**

Alle faste afstandskrav ses af tabel i ansøgers bilag s. 7. Alle afstandskrav i husdyrloven er overholdt. Idet der er tale om en nyetablering er der mulighed for at der er dræn indenfor 15 meter af beholderen. Derfor for at sikre overholdelse vurderes det nødvendigt at fastsætte vilkår om at det skal dokumenteres at dræn indenfor 15 meter af beholderen er fjernet.

Gyllebeholdere udføres med omfangsdræn og her vil kommunen gerne gøre opmærksom på at omfangsdræn omkring beholderen ikke må forbindes til andre dræn uden myndighedstilladelse.

### **Vilkår**

- 2) Gyllebeholderen skal nedrives og arealet genetableres når den ikke længere er i brug. Genetableringen skal være således at genskabelse af den naturlige hydrologi ikke hindres. Hvis der ikke har været gødning i beholderen i et sammenhængende år, betragtes den som værende ikke i brug.
- 3) Teltdugen/presenningen på den nye gyllebeholder skal være i en mørkegrøn nuance.
- 4) Der skal etableres skærmende beplantning rundt om beholderen som anvist på figur 5, dog med op til 2 indkørsler for vejen der giver adgang til beholderen.
- 5) Beplantningen skal være etableret senest 1 år efter tillægget til miljøtilladelsen er meddelt.
- 6) Beplantningen skal bestå særligt af de arter som allerede findes på bakkeøen. En væsentlig del af beplantningen skal bestå af skovfyr og bjergfyr.
- 7) Beplantningen skal minimum have en højde på 3 meter 3 år efter etablering.
- 8) Al beplantning som er etableret for at afskærme gyllebeholderen skal vedligeholdes således at beplantning, som går ud, erstattes af ny beplantning, så beplantningen altid fremstår tæt.
- 9) Det skal dokumenteres at der ikke er dræn indenfor 15 meter af beholderen. Dokumentationen kan eks. bestå af billeder af der er opgravet og beskrivelse af de er afsøgt og fjernet af anlægs entreprenør.

## **7. Ammoniakemission og BAT**

Husdyrbrugets tab af ammoniak til omgivelserne beregnes som summen af emission fra stalde og opbevaringsanlæg. Beregningen af emission er baseret på oplysninger om produktionsarealer, stald- og dyretype samt opbevaring af husdyrgødning.

Den samlede ammoniak fordampning fra dyreholdet og den nye gyllebeholder er maksimalt 354 kg N/år. Dyreholdet er derfor under grænsen på BAT på 750 Kg N/år og skal derfor ikke leve op til BAT krav.

### **Vurdering**

Da ammoniakfordampningen fra dyreholdet er under grænsen for BAT krav stilles derfor ikke vilkår om dette.

## 8. Påvirkning af sårbar natur og sårbare arter

Husdyrbrugets primære bygninger er placeret i Natura 2000-område nr. 148 Havet og kysten mellem Karrebæk Fjord og Knudshoved Odde. Den nye gyllebeholder ligger udenfor dette. Ammoniakdeposition til omkringliggende natur beregnes i [husdyrgodkendelse.dk](http://husdyrgodkendelse.dk).

Der er foretaget depositionsregninger til 4 kategori 1 naturområder, 2 kategori 2 naturområder, 3 kategori 3 naturområder, samt 4 nærliggende søer, 1 eng og 1 strandeng, der er beskyttet efter naturbeskyttelseslovens § 3.



Figur 6 Kort over Sydvest Sjælland med indtegnede naturområder. Den røde cirkel angiver husdyrbruget, De gule områder angiver Natura2000 området, mens de øvrige viser naturtyper inden for kategori 1, 2 og 3 natur.

I det digitale ansøgningskema, er der beregnet ammoniakdeposition til udpegede naturpunkter omkring husdyrbruget. Naturpunkterne og ammoniakdeposition hertil fremgår i ansøgningskemaet som kan ses i bilag 2.

### Kategori 1-natur

Se beskrivelsen i hovedtilladelsen. Dyreholdet og den nye gyllebeholder belaster kategori 1 naturområdet med 0,4 kg N/ha/år og overholder således afskæringskriteriet.

### Kategori 2-natur



Se beskrivelsen i hovedtilladelsen. Afstanden til naturområdet betyder, at der ikke afsættes ammoniak på overdrevet, og lovgivningens krav om maksimal deposition er derfor overholdt.

### **Kategori 3-natur**

Nærmeste kategori 3 naturområde er en mose ca. 121 m vest for den nye gyllebeholder. Den bliver belastet med merdeposition på 0,4 kg N/ha.

Afskæringskriteriet til kategori 3 natur er således, at kommunen uden yderligere vurdering kan tillade en merdeposition op til 1,0 kg N/ha, men ikke stille krav om mindre merdeposition end 1,0 kg N/ha.

Der er beregnet deposition på 2 kategori 3 naturområder. Ingen af områderne modtager en merdeposition over 1 kg N/ha fra ejendommen/ gyllebeholderen.

### **Anden natur**

Kommunen skal desuden vurdere på eventuelle påvirkninger af anden omkringliggende natur, fx søer omfattet af Naturbeskyttelseslovens § 3 og naturlokaliteter, der kan indeholde bilag IV arter. Der er derfor foretaget depositionsregninger til 4 nærliggende § 3 søer, 2 § 3 beskyttet eng, og 1 § 3 beskyttet strandeng. Den nærmeste eng modtager en merdeposition på 2,5 kg N/ha øvrige naturområder modtager ikke merdeposition på over 1 kg N/ha, derfor er der ingen anledning til at antage at deposition af ammoniak fra beholderen skulle føre til tilstandsændring og de beskrives ikke yderligere.

Den ferske eng omfattet af naturbeskyttelseslovens § 3 beliggende overfor beholderen der modtager 2,5 kg N/ha ses på kort på figur 7 sammen med mosen (der er kategori 3 område og beskrevet herunder) yderst imod kanalen.

Engen anvendes til at tage slet af græs og som fold for malkekvæg og opdræt heraf. Den har frem til 1. juli 2022 været gødsket som del af en lovlig drift af engen, selvom den har været § 3 registreret idet det har været en fast del af driften af arealet igennem mange år.

I DCE notat (Opdatering af empirisk baserede tålegrænser 6-9-2018) bliver estimeret at det gødskede areal på ferske enge i gennemsnit har modtaget 130 kg N/ha hermed er arealet biologisk forarmet som følge af den direkte landbrugspåvirkning, ligeledes fortsættes driften med at arealet afgræsses hvormed der også afsættes betydelige mængder kvælstof. Hermed vurderes den belastning der tilføres på grund af gyllebeholderen som værende af mindre betydning og ikke en tilførsel der kan føre til ændring af engens tilstand.



Figur 7 Her ses den bakkeø hvor der er motocross bane og hvor beholderen skal etableres på luftfoto. Det turkise er den ferske eng, det orange markerede er mose.

### Økologiske forbindelser

Beholderen vil optage lidt af den kommuneplan udpegede økologiske forbindelse den økologiske forbindelse, men vil ikke være til hinder for arters spredning i landskabet. Da den nuværende motocrossbane også udgør et element i den økologiske sprednings korridor.

Der er risiko for engen ville blive påvirket hvis der sker læk fra beholderen. Derfor har der ift. beskyttelse af natur i sagsforløbet været overvejet om der skulle etableres en beholderbarriere for at beskytte naturen i tilfælde af læk. Men idet etablering af en beholderbarriere som beskrevet i husdyrgødningsbekendtgørelsen, hvis den havde været beliggende i et risikoområde, ville kræve at den skulle ligge inde på det § 3 beskyttede areal og der dermed ville ændres på landskabet og naturen er dette ikke stillet som vilkår Vi vurderer et uheld i form af læk er forbundet med så lav risiko at en tilstandsændring af engen nu vil gøre større skade. Der er i afsnittet omkring driftsforstyrrelser og uheld sat vilkår om at der skal være alarm på beholderen, ligesom de almindelige driftsregler for beholdere skal følges for at forebygge uheld og spild.

### Bilag IV arter

På bilag IV i EU's Habitatdirektiv er der listet en række dyr og planter (bilag IV arter), som medlemsstaterne har en særlig forpligtigelse til at beskytte. Vordingborg Kommune ligger inden for det naturlige udbredelsesområde for grønbroget tudse, springfrø, stor vandsalamander og markfirben. jf. naturdata.dk er der ikke registreret bilag IV-arter i området hvor gyllebeholderen skal stå. Området hvor den skal stå er allerede nu præget af forstyrrelse, idet der er anlagt motocross

bane derfor vurderes det ikke at bilag IV-arter beskyttet efter danske nationale regler eller efter EU-regler, vil blive påvirket væsentligt af projektet.

## 9. Vurdering af gener i lokalområdet

Husdyrbrugets anlæg og drift kan give anledning til gener i lokalområdet. Gener i form af lugt, lys, støj, støv, transport og skadedyr er beskrevet i dette kapitel.

### 9.7 Lugt

Der er ingen ændringer i forhold til lugt fra husdyrbruget, da der ikke sker nogen ændringer der påvirker lugt. Vilkår fra hovedtilladelsen fastholdes.

Evt. lugtgener fra den nye gyllebeholder, udbringning af husdyrgødning samt udegående dyrehold indgår ikke i lugtberegningerne, men er i stedet generelt reguleret gennem bl.a. visse faste krav til placering m.v., krav i relation til omrøring i gyllebeholdere og til udbringning i navnlig husdyrgødningsbekendtgørelsen. Disse krav skal overholdes umiddelbart.

### 9.8 Støj

Ansøger beskriver ikke etableringen af gyllebeholderens betydning for støjpåvirkningen for husdyrbruget. Kommunen vurderer at en gyllebeholder i sig selv og med den afstand der er til omkringboende ikke burde ændre på den generelle betragtning og vilkår der er stillet i hovedtilladelsen. Derfor fastholdes vilkår heri og der sættes ikke yderligere støjvilkår i forbindelse med dette tillæg.

### 9.9 Støv

Ansøger beskriver ikke etableringen af gyllebeholderen ift. støv. Der kan ved kørsel på vejen til beholderen opstå støv. Den nærmeste ejendom til vejen er Avnøvej 17. For at modvirke væsentlige støvgener for denne ejendom sættes vilkår om at vejen skal vandes hvis der opstår støvgener. Vurderingen af hvornår en støv gene påhviler Vordingborg kommune.

### Vilkår

- 10) Interne grusveje, der leder transport til og fra gyllebeholderen, skal vandes, hvis der i perioder med tørt vejr opstår væsentlige støvgener for omkringboende i forbindelse med transport.

### 9.10 Lys

Der etableres ingen lys i forbindelse med den nye gyllebeholder, dermed er der ingen ændringer. Vilkår fra hovedtilladelsen fastholdes

### 9.11 Skadedyr

Etablering af gyllebeholderen ændrer ikke på risikoen for skadedyr. Vilkårene om skadedyrsbekæmpelse fra hovedtilladelsen fastholdes.

## 9.12 Transport

Det årlige antal transporter til husdyrbruget kan ankomme via Avnøvej. Transporttyper og årlige antal er angivet i tabel i ansøgningsmaterialet på s. 10. Alt undtagen transporten til den nye beholder med estimeret ca. 150 årlige transporter om året er det samme som i hovedtilladelsen. Der er tale om over en fordobling af transport, som kan forudsiges for ejendommen, i og med den fritliggende beholder kommer ind i driften.

### Kommunens vurdering

En fordobling af transporter virker voldsom, men vi vurderer at de ekstra transporter der er til selve beholderen, i høj grad erstatter andre typer transport med gødning til arealer i udbringningssæsonen. Dermed ville transporten også havde været foregået denne vej, yderligere er ejendommens drift på ansøgningstidspunktet økologisk, så vil det gødning også havde været gylle eller afgasset biomasse, da der ikke må anvendes kunstgødning i økologisk produktion. Hermed vurderer vi, at transporten til og fra husdyrbruget ligger inden for de rammer, man kan forvente af et husdyrbrug og markdrift af den størrelse. Desuden må landzone være at betragte som landbrugets erhvervsområde. Her må beboere af omkringliggende boliger, derfor acceptere visse ulemper, som kan være forbundet med at være nabo til et landbrug, som f.eks. øget trafik til og fra landbrugsejendommen i højsæsonen.

Derfor sættes ingen vilkår vedrørende transport i tillægget.

## 10. Affald, reststoffer og ressourcer

Der sker ingen driftsmæssige ændringer der påvirker husdyrbrugets affald, reststoffer og ressourcer.

Der meddeles ikke udledningstilladelse for det vand der lander på teltdugen, det afledes til jorden omkring beholderen og der vurderes ikke risiko for det påvirker en nabo eller vandløbet negativt.

Vilkårene fra hovedtilladelsen fastholdes. Husdyrbruget skal til enhver tid overholde gældende lovgivning vedrørende affaldssortering

## 11. Driftsforstyrrelser og uheld

Ansøger beskriver ikke risikoen for driftsforstyrrelser i sit ansøgningsmateriale. Etablering og drift af en gyllebeholder er vidt udbredt. Miljøstyrelsen har udgivet et vejledende byggeblad for gyllebeholdere, Vejledning nr. 13, 2015. I Landbrugets Byggeblad nr. 103.05-04 her er beskrevet kravene i forhold til opførsel og drift blandt andet at der skal foregå jordbundsundersøgelse/geoteknisk undersøgelse inden etablering af beholderen, samt at beholdere indrettes med omfangsdræn ført til inspektions-/pejlebrønd.

Inspektionsbrønden er utrolig vigtig, da den bruges til pejling af udvendigt vandtryk mod bundpladen og utætheder. Hvis beholderen tømmes under pejlebrøndens vandstand, er der

erfaringsmæssigt risiko for bunden ødelægges. Alt dette er almindelige drifts-og etablerings bestemmelser som kommunen forudsætter efterleves og tages hensyn til.

### **Kommunens vurdering**

Da beholderen opføres fritliggende, hvor der ikke er dagligt færdsel i forbindelse med husdyrbruget alle andre ejendommen og lige opad § 3 natur, er der her særlig risiko for der kan opstå en ubemærket utæthed. Derfor vurderer kommunen det er nødvendigt, selvom de generelle krav i husdyrgødningsbekendtgørelsens § 20 om alarmsystem ikke er tilstede, at beholderen udstyres med et alarmsystem som kan registrere pluslige fald af overfladen af beholderen og meddele dette elektronisk til den ansvarlige for driften

### **Vilkår**

- 11) Gyllebeholderen skal være udstyret med et alarmsystem, som kan registrere pludselige fald af overfladen i beholderen og meddele dette elektronisk til den ansvarlige for driften.

## **12. Egenkontrol**

Der sker ingen ændringer i forhold til egenkontrol, yderligere vedrørende egenkontrol kan ses i hovedtilladelsen.

## **13. Husdyrbrugets ophør**

Husdyrbrugets procedure og foranstaltninger i tilfælde af ophør ændres ikke ift. hovedtilladelsen der er allerede i afsnit 6 sat vilkår til at beholderen skal nedrives hvis den ikke længere er i drift. Derfor sættes ikke yderligere vilkår ift. ophør.

## **14. Samlet vurdering og konklusion**

Det er Vordingborg Kommunes samlede vurdering, at husdyrbruget samlet set overholder de krav som lovgivningen stiller, og at der med tilladelsens stillede vilkår, ikke vil forekomme væsentlige indvirkninger på miljøet. Der kan derfor meddeles tilladelse til den ansøgte gyllebeholder i form af tillæg til tilladelsen efter husdyrlovens § 16b.

## **15. Høring**

Udkast til miljøtilladelse har været i høring hos ansøger og konsulent. Desuden har naboer og omkringboende haft mulighed for at komme med bemærkninger til udkastet i nabohearing fra 17. august 2023 til og med 31. august 2023. Naboer og omkringboende er i denne forstand ejere af matrikler, der støder op til ejendommen, liste over hvilke ejendomme ses under afsnit 19. Der er i høringsfasen indkommet bemærkninger fra 2 naboer og der har været

korrespondance med ansøger og flere andre naboer samt møde. Alt korrespondance via mail er indsat som bilag 4 og kommunens svar på spørgsmål fra naboerne på Kornhøjvej 5 af 29-08-2023 er indsat som bilag 5. Bemærkningerne fra naboerne har fået kommunen til at tilføje en nærmere beskrivelse af beholderen i afgørelsen, samt ændre vilkår 4 så det er mere tydeligt hvad der menes.

## 16. Gyldighed, retsbeskyttelse, revurdering meddelelsespligt og øvrige forhold

Afgørelsen omfatter alene forholdet til husdyrbrugloven. Miljøtilladelsen fritager ikke for krav om eventuel tilladelse, godkendelse, dispensation eller lignede efter anden lovgivning herunder Spildevandsbekendtgørelsen, Naturbeskyttelsesloven eller Byggeloven og for andre bestemmelser.

Hvis der foretages ændringer på landbrugsbedriften, som er omfattet af godkendelse- eller anmeldtepligt, skal Vordingborg Kommune orienteres.

Denne miljøtilladelse er omfattet af 8 års retsbeskyttelse. Retsbeskyttelsen udløber i 2031. Kommunen kan dog i særlige tilfælde meddele forbud eller påbud før der er forløbet 8 år, jf. § 40, stk. 2 i husdyrloven.

Miljøtilladelsen bortfalder, hvis det ikke er udnyttet senest 6 år fra det er meddelt, hvis en del af tillægget ikke har været udnyttet, bortfalder tillægget for denne del.

Følgende sagsakter er indgået i sagen:

- Ansøgning om miljøgodkendelse skema nr. 237609 version 3 i husdyrgodkendelse.dk
- Ansøgers bilag om: ansøgning om tillæg til miljøgodkendelse efter husdyrgodkendelseslovens § 16 b
- Bemærkninger indkommet i høringsfasen

## 17. Lovgrundlag

Ansøgningen er behandlet i henhold til følgende love og bekendtgørelser:

- Lov om husdyrbrug og anvendelse af gødning m.v. nr. 1572 af 20. december 2006 med seneste ændringer i lovbekendtgørelse (LBK) nr. 520 af 1. maj 2019 (Husdyrbrugloven)
- Bekendtgørelse om godkendelse og tilladelse m.v. af husdyrbrug Nr. 443 af 26. april 2023 (Husdyrgodkendelsesbekendtgørelsen)
- Bekendtgørelse om miljøregulering af dyrehold og om opbevaring af gødning, nr. 2243 af 29. november 2021 (Husdyrgødningsbekendtgørelsen)
- Bekendtgørelse om udpegning og administration af internationale naturbeskyttelsesområder samt beskyttelse af visse arter nr. 2091 af 12. november 2021 (Habitatbekendtgørelsen)

## 18. Klagevejledning og offentliggørelse

Hvis du ønsker at klage over denne afgørelse, kan du klage til Miljø- og Fødevareklagenævnet. Klagen skal indgives inden 4 uger. Altså inden 6. oktober 2023

Du klager via klageportalen, som du finder via borger.dk eller virk.dk. Du logger på klageportalen med NemID. En klage er indgivet, når den er tilgængelig for Vordingborg Kommune via klageportalen. Når du klager, skal du betale et gebyr på 900 kr. for borgere og 1.800 kr. for virksomheder, organisationer og offentlige myndigheder.

I klageportalen sendes din klage automatisk først til Vordingborg Kommune. Hvis Vordingborg Kommunen fastholder afgørelsen, sender kommunen klagen videre til behandling i nævnet via klageportalen. Du får besked om at klagen er videresendt.

Miljø- og Fødevareklagenævnet afviser din klage, hvis du sender den uden om klageportalen, medmindre du er blevet fritaget for brug af klageportalen. Hvis du ønsker at blive fritaget for at bruge klageportalen, skal du sende en begrundet anmodning til Vordingborg Kommune. Kommunen videresender din anmodning til nævnet, som herefter beslutter om, du kan fritages. Se betingelserne for at blive fritaget.

### **Civilt søgsmål**

Hvis afgørelsen ønskes prøvet ved domstolene, skal søgsmål jf. husdyrlovens § 90 være anlagt senest 6 måneder efter, afgørelsen er meddelt. Altså inden d.7. marts 2024.

### **Hvad skal der videre ske**

Hvis der indkommer klager inden for klagefristen, vil du blive orienteret om det. Hvis der ikke indkommer klager over afgørelsen, afsluttes sagen uden yderligere kommunikation.

### **Udnyttelse af tilladelsen på trods af klage**

Afgørelsen vil kunne udnyttes i den tid Miljø og Fødevareklagenævnet behandler en eventuel klage, medmindre nævnet bestemmer andet. Hvis afgørelsen udnyttes inden klagefristens udløb, eller mens en eventuel klage behandles af Miljø- og Fødevareklagenævnet, sker det på ansøgers egen regning og risiko.

## 19. Kopi af afgørelsen

**Kopi af afgørelsen er sendt til følgende:**

- Agrovi v/ Anne Frost, afr@agrovi.dk
- Ejer: Søren Madsen, sendt på cvr nr. 25994639

#### Klageberettigede efter husdyrbruglovens § 85:

- Danmarks Fiskeriforening, Nordensvej 3, 7000 Fredericia, [mail@dkfisk.dk](mailto:mail@dkfisk.dk)
- Ferskvandsfiskeriforeningen, Vormstrupvej 2, 7540 Haderup, [nb@ferskvandsfiskeriforeningen.dk](mailto:nb@ferskvandsfiskeriforeningen.dk)
- Forbrugerrådet, Fiolstræde 17b, Postboks 2188, 1017 København K, CVR-nr.: 63870528
- Arbejderbevægelsens Erhvervsråd, Reventlowsgade 14, 1. sal, 1651 København V, [ae@ae.dk](mailto:ae@ae.dk)

#### Klageberettigede efter husdyrbruglovens § 86:

- Danmarks Naturfredningsforening, Masnedøgade 20, 2100 Kbh. K. [dnvordingborg-sager@dn.dk](mailto:dnvordingborg-sager@dn.dk)
- DOF Storstrøm v/Bo Kayser, [kontakt@dofstor.dk](mailto:kontakt@dofstor.dk)

#### Klageberettigede efter husdyrbruglovens § 87:

- Dansk Ornitologisk Forening, Vesterbrogade 140, 1620 København V, [natur@dof.dk](mailto:natur@dof.dk)
- Friluftsrådet, v. John Knudsen, [storstroem@friluftsraadet.dk](mailto:storstroem@friluftsraadet.dk)
- Det Økologiske Råd, Blegdamsvej 4B, 2200 København N, [husdyr@ecocouncil.dk](mailto:husdyr@ecocouncil.dk)
- Danmarks Sportsfiskerforbund, Skyttevej 4, 7182 Bredsten, [post@sportsfiskerforbundet.dk](mailto:post@sportsfiskerforbundet.dk)

#### Andre:

- Miljøstyrelsen, Tolderlundsvej 5, 5000 Odense C, [mst@mst.dk](mailto:mst@mst.dk)
- Styrelsen for Patientsikkerhed, Tilsyn og Rådgivning Øst, Islands Brygge 67, 2300 København S, [trost@stps.dk](mailto:trost@stps.dk)

#### Ejere og beboere:

- Kornhøjvej 2, 4750 Lundby
- Kornhøjvej 3, 4750 Lundby
- Kornhøjvej 5, 4750 Lundby
- Avnøvej 19, 4750 Lundby
- Avnøvej 17, 4750 Lundby
- Togårdsvej 9, 4750 Lundby
- Avnøvej 20, 4750 Lundby
- Avnøvej 22, 4750 Lundby
- Avnøvej 25, 4750 Lundby
- Flyvervej 40, 4750 Lundby



## **20. Bilag**

Bilag 1 - Ansøgers ansøgningsmateriale

Bilag 2 – Ansøgningsskema fra husdyrgodkendelse.dk

Bilag 3 – Samlet liste med vilkår gældende for ejendommen  
Avnøvej 19

Bilag 4 – Indkommende bemærkninger i nabohøringen

Bilag 5 – Notat med svar på spørgsmål fra Kornhøjvej 5 af 29-08-  
2023

## Ansøgning om tillæg til miljøgodkendelse efter husdyrgodkendelseslovens § 16 b

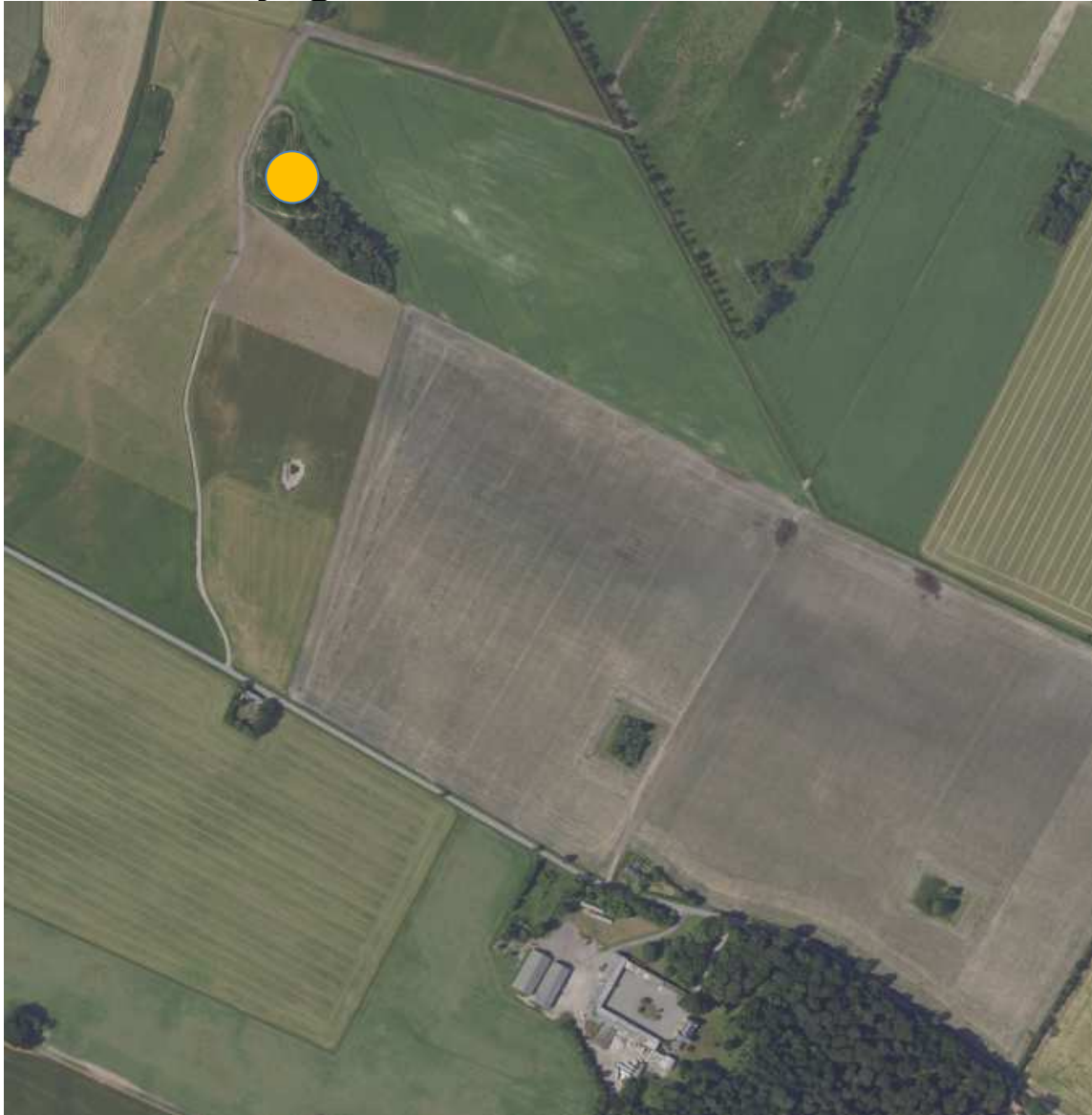

**Ny gyllebeholder i det åbne land  
Søren Madsen  
Avnøvej 19  
4750 Lundby**

December 2022, rettet maj 2023

## Datablad

Ansøger og ejer	Søren Madsen Togårdsvej 17 4750 Lundby
Husdyrbrugets adresse	Sallerupgården Avnøvej 19, 4750 Lundby
CVR-nummer	25994639
CHR-nummer	14707
Kommune	Vordingborg
Ejendomsnummer	3900016342
Matrikel-nr.	2a Sallerup Hovedgård, Køng
Andre husdyrbrug drevet af ansøger	Togårdsvej 17 4750 Lundby
Biaktiviteter	
Ansøgningskema	237609
Konsulent	Agrovi I/S Balstrupvej 90 4100 Ringsted v/Ann Frost <a href="mailto:afr@agrovi.dk">afr@agrovi.dk</a> Tlf.: 51 79 74 84

## Ansøgning

På ejendommen Sallerupård, Avnøvej 19, 4750 Lundby er der i juli 2022 meddelt miljøgodkendelse efter husdyrbruglovens § 16b til 214-428 m<sup>2</sup> produktionsareal til flexgruppen "alle kvæg, heste, får og geder" med dyrene gående ude fra 2-7 mdr. Miljøgodkendelsen er taget i brug.

Med denne ansøgning søges der om tillæg til den eksisterende miljøgodkendelse til etablering af en fritliggende gyllebeholder til at modtage afgasset gylle fra Køng biogasanlæg. Der ændres ikke på det tilladte dyrehold i den eksisterende bygning på ejendommen Avnøvej 19, 47250 Lundby og der ændres ikke på eksisterende bygninger. Der ændres således ikke på forureningen fra ejendommen, bortset fra en øget transport.

Der ønskes etableret en gyllebeholder på 5.000 m<sup>3</sup> til modtagelse af afgasset gylle fra Køng Biogasanlæg. Gyllen tilføres Køng Biogasanlæg fra ejendommen Togårdsvej 17, som drives sammen med Avnøvej 19. De 2 ejendomme skal ikke godkendes samlet, da de forureningsmæssigt ikke er forbundne.

Den afgassede gylle skal udbringes på markarealerne umiddelbart omkring beholderen, og placeringen er derfor valgt ud fra hensynet til markarealernes beliggenhed.

Gyllebeholderen etableres som en betontank med en diameter på ca. 30 m og en højde over terræn på 2-3 m. Beholderen etableres med overdækning i form af et telt.

### Placering af den nye gyllebeholder.

Den nye gyllebeholder ønskes opført på den nordlige del af matrikel 2g Sallerupgård Hgd, Køng ca. 800 m fra ejendommen. Gyllebeholderen placeres i midten af det område på matrikel 2g Sallerup Hvg, Køng, der pt er udlagt som motocrossbane.



Placeringen på motocrossbanen betyder, at gyllebeholderen er afskærmet af beplantning syd og vest for beholderen

Den afgassede gylle skal udbringes på markarealerne vest for beholderen, og placeringen er derfor valgt ud fra hensynet til markarealernes beliggenhed, se nedenstående kort.

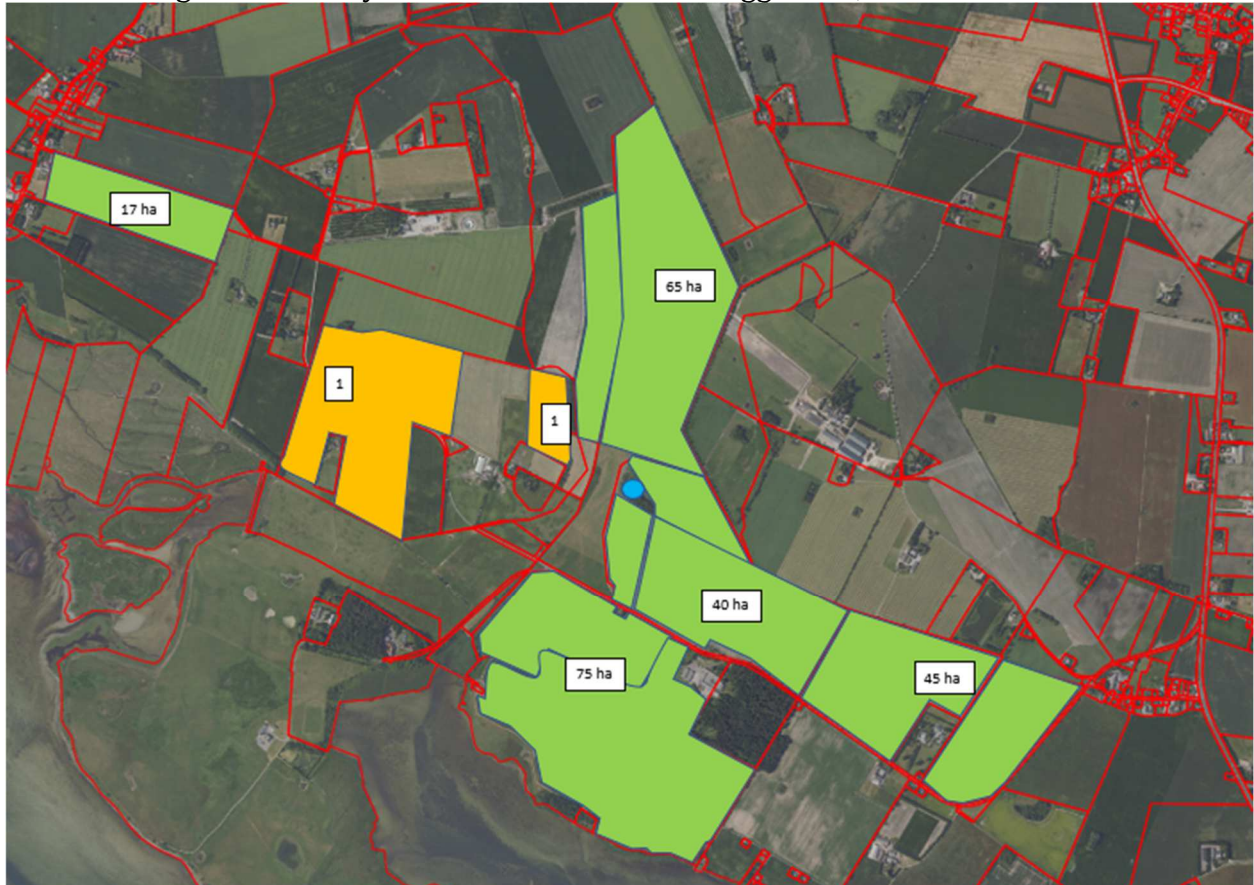

Der er mindst 150 ha udbringingsarealer umiddelbart omkring gyllebeholderen (vist med gult på kortet ovenfor). Derudover er der en del afgrænsningsarealer i nærheden. Placeringen af gyllebeholderen betyder, at gylle fx kan udbringes med selvkørende nedfælder, hvilket vil reducere mængden af transport betydeligt. Alternativt udbringes det med traktor og vogn direkte fra beholderen. De resterende arealer til Togårdsvej 17 ligger øst og syd for de viste arealer.

### Alternativ placering - transportruter

En alternativ placering af gyllebeholderen på Togårdsvej 17, ville det betyde, at den afgassede gylle først ville skulle leveres til Togårdsvej 17 med lastbil, og herefter skulle udbringes med traktor og vogn. Den samlede transportrute vil blive ændret fra 4,2 km med lastbil til 2,8 km med lastbil + 4,4 km med traktor og gyllevogn, dvs. i alt 7,2 km, heraf størstedelen med traktor og vogn, se nedenstående oversigt over transportruter.

Herudover vil der skulle transporteres gylle begge veje forbi 7 nabobeboelser på Togårdsvej, såfremt placeringen ved gyllebeholderne på Togårdsvej skulle benyttes.

Transportruter – Avnøvej 19. Ny gyllebeholder. Ønsket placering.



Transportruter – Avnøvej 19. Ny gyllebeholder. Alternativ placering.



Gyllebeholderen, der vil have en diameter på ca. 30 m etableres, med en højde på ca. 3 m over terræn. Beholderen etableres med teltoverdækning.

Etableringen af gyllebeholderen har ikke indflydelse på ammoniakbelastningen af ammoniakfølsomme naturområder omkring ejendommen. Der er foretaget beregninger til omkringliggende natur, der viser, at alle afskæringskriterier er overholdt.

## Pkt. B4 - Husdyrbrugets beliggenhed

### Faste afstandskrav – ny gyllebeholder

	Afstands-krav	Opmålt afstand	Beskrivelse
Ikke almene vandforsyningsanlæg	25 m	> 25 m	
Almene vandforsyningsanlæg	50 m	> 50 m	
Vandløb (herunder dræn) og søer	15 m	Ca. 120 m	Der ligger vandløb både vest og nord for gyllebeholderen
Offentlig vej og privat fællesvej	15 m	Ca. 420m	Avnøvej
Levnedsmiddelvirksomhed	25 m	> 25 m	Ukendt – men mere end 25 m.
Beboelse på samme ejendom	15 m	Ca. 900 m	
Naboskel	30 m	Ca. 100 m	
Nabobeboelse	50 m	Ca. 350 m	
Kategori 1 natur	/	Ca. 1.375 m	Bøg på muld, sydvest
Kategori 2 natur	/	Ca. 2,5 km	Overdrev ved Køng
Kategori 3 natur	/	Ca. 120 m	Mose vest for gyllebeholderen
Eksisterende eller ifølge kommuneplanens rammedel fremtidigt byzone- eller sommerhusområde	50 m	Ca. 2,5 km	Køng
Område i landzone, der i lokalplan er udlagt til boligformål, blandet bolig og erhvervsformål eller til offentlige formål med henblik på beboelse, institutioner, rekreative formål og lign.	50 m	Ca. 1 km	Flyvervej 10
Område i landzone med "samlet bebyggelse"	50 m	Ca. 1,5 km	Fjordgårdsvej 21
Enkelt liggende nabo - uden landbrugspligt	50 m	Ca. 120 m	



## Gyllebeholderens fysiske placering

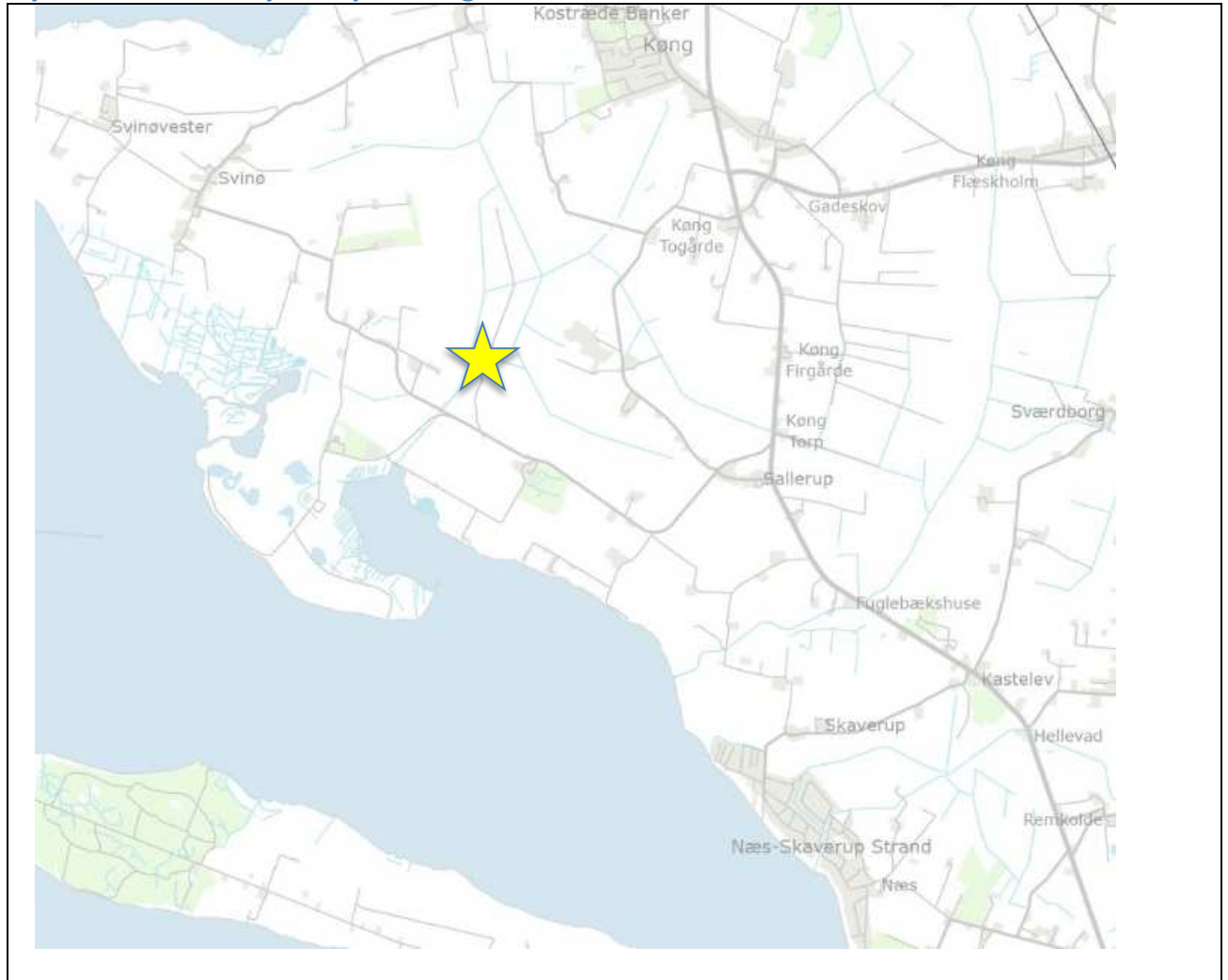

## Pkt. B5 - Husdyrbrugets ammoniakemission og -deposition

### Ammoniaktab

Emissionen af ammoniak fra husdyrbruget beregnes i husdyrgodkendelse.dk. Husdyrbrugets emission af ammoniak til omgivelserne beregnes som summen af emissionen fra stalde og opbevaringsanlæg. Beregningen af emissionen baseres på oplysninger om husdyrholdet, staldanlæg, evt. fodersammensætning og opbevaring af husdyrgødning.

Den samlede emission fra anlægget er 353,8 kg N/år, se nedenstående.

Ansøgning (237609) | Stalde og produktioner ?

Tegn og navngiv staldafsnit på kortet. Klik herefter på Listevisning for at oprette produktionsarealer med staldsystem og dyretype samt evt. miljøteknologi. Resultater af ammoniakberegninger kan ses under fanen "Resultater".

Kort Listevisning **Resultater** Kort i fuld skærm

### Samlet ammoniakemission fra husdyrbruget (stald og lager) ? i

Drifttype:	Ammoniakemission fra staldafsnit (kg NH <sub>3</sub> -N/år)	Ammoniakemission fra lagre (kg NH <sub>3</sub> -N/år)	Ammoniakemission fra husdyrbruget (kg NH <sub>3</sub> -N/år)
Ansøgt drift	149,8	204,0	353,8
Nudrift	157,5	0,0	157,5
8 års-drift	0,0	0,0	0,0

### Natur

Ammoniakdeposition til omkringliggende natur beregnes i husdyrgodkendelse.dk. Der er foretaget depositionsberegninger til omkringliggende naturområder.

Ingen af de omhandlede naturpunkter, der modtager større merbelastning end de fastsatte grænseværdier.

For alle naturområder viser beregningerne, at hverken natur eller bilag IV-arter beskyttet efter danske nationale regler eller efter EU-regler, vil blive påvirket væsentligt af projektet.

## Pkt. B6 - Husdyrbrugets lugtemission

Ejendommen overholder beskyttelsesniveauerne både til naboer, samlet bebyggelse og sommerhusområder/byzoner

## Pkt. B7 – Husdyrbrugets øvrige emissioner og potentielle gener

### Transporter

Udefrakommende transporters ankommer via Avnøvej.

Antallet af transporters med lastbiler årligt	FØR	EFTER	Tidsrum
Interne transporters med husdyrgødning	35	35	Forår
Interne transporters i høst, halm mm	30	30	Normalt i hverdagene (kl 6 -18)
Afhentning af slagtedy	10-12	10-12	Normalt i hverdagene (kl 6 -18)
Indkøbt foder	12	12	Normalt i hverdagene (kl 6 -18)
Afhentning af døde dy	1-5	1-5	Normalt i hverdagene (kl 6 -18)
Diverse eksterne transporters i lastbil	26	26	Normalt i hverdagene (kl 6 -18)
Transporters med afgasset gylle	0	150	Normalt i hverdagene (kl 6 -18)
<b>Transporters i alt</b>	<b>0</b>	<b>264-270</b>	

Gennemsnitlig vil der være 4-6 transporters om ugen.

### Pkt. B8 - Affald

Der ændres ikke på affald i forhold til den meddelte tilladelse.

### Energiforbrug

Der ændres ikke på energiforbrug i forhold til den meddelte tilladelse.

### Vandforbrug

Der ændres ikke i vandforbruget i forhold til den meddelte tilladelse.

### Spildevand

Der ændres ikke i spildevand i forhold til den meddelte tilladelse.

### Pkt. B9 - Valg af BAT

Hvis husdyrbrugets ammoniakemission er på mere end 750 kg NH<sub>3</sub>-N pr år, skal der redegøres for husdyrbrugets valg af bedste teknik (BAT) med henblik på at reduktion af ammoniakemissionen. Den beregnede BAT-emissionsgrænse er mindre end 750 kg NH<sub>3</sub>-N pr år og husdyrbruget lever derfor som udgangspunkt op til BAT.

### Pkt. B10 - Grænseoverskridende virkninger

Der er ikke grænseoverskridende virkninger.

# Husdyrgodkendelse.dk

## Ansøgningskema (237609)

Dette er en ansøgning om en tilladelse til et husdyrbrug efter husdyrbruglovens § 16 b.

**Versionsnummer:**  
3

**Indsendelsesdato:**  
09-12-2022

**Genereringsdato:**  
17-08-2023

### Husdyrbruget

Husdyrbrugets CVR-nummer	25994639
Husdyrbrugets navn	Søren Madsen, ny gyllebeholder
Beliggenhedsadresse	Avnøvej 19
Postnummer	4750
By	Lundby

### Ansøger

Ansøger navn	Søren Madsen
Ansøger adresse	Togårdsvej 17
Ansøger postnummer	4750
Ansøger by	Lundby
Ansøger telefon	20649964
Ansøger email	soren@salsbjerggaard.dk

### Konsulent

Konsulent Cvr	30145674
Konsulent virksomhedsnavn	Agrovi I/S v/Nordsjællands Landboforening & Dansk Udlandsrådgivning
Konsulent navn	Ann Reitan Frost
Konsulent adresse	Tronagervej, 5
Konsulent postnummer	4242
Konsulent by	Boeslunde
Konsulent telefon	51797484
Konsulent email	afr@agrovi.dk

### Ejendom

Ejendomsnummer	3900016342
CHR numre	

**Kort beskrivelse:**

## Ansøgning (237609) | Gennemse & indsend

Her er alle indtastninger og beregningsresultater samlet på en side, der kan udskrives som en samlet PDF.

Dette er en ansøgning om en tilladelse til et husdyrbrug efter husdyrbruglovens § 16 b.

**Typen af IE - brug:**  
Ikke IE-brug

**Kort beskrivelse:**

**Versionsnummer:**  
3

### 1. Basisoplysninger

#### Husdyrbruget

Bedrift Cvr	25994639
Husdyrbrugets navn	Søren Madsen, ny gyllebeholder
Beliggenhedsadresse	Avnøvej 19
Postnummer	4750
By	Lundby

#### Ansøger

Ansøgers navn	Søren Madsen
Ansøgers adresse	Togårdsvej 17
Ansøgers postnummer	4750
Ansøgers by	Lundby
Ansøgers telefon	20649964
Ansøgers email	soren@salsbjerggaard.dk

#### Matrikler på ejendomsnummer

Matrikel: 2b - Sallerupgård Hgd., Køng

Matrikel: 2a - Sallerupgård Hgd., Køng

Matrikel: 2g - Sallerupgård Hgd., Køng

Matrikel: 2a - Svinø Vig, Køng

Matrikel: 2b - Svinø Vig, Køng

#### Konsulent

Konsulent Cvr	30145674
Konsulent virksomhedsnavn	Agrovi I/S v/Nordsjællands Landboforening & Dansk Udlandsrådgivning
Konsulentnavn	Ann Reitan Frost
Konsulentadresse	Tronagervej, 5
Konsulentpostnummer	4242
Konsulentby	Boeslunde
Konsulenttelefon	51797484
Konsulent-email	afr@agrovi.dk

#### Ejendom

Ejendomsnummer	3900016342
CHR numre	

## 2. Overblik over stalde og produktioner

Stalde og produktioner						
Staldnavn	Staldstørrelse (m <sup>2</sup> )	Ventilation	Kildehøjde	Produktion	Antal måneder udegående	Produktionsareal (m <sup>2</sup> )
Ansøgt drift						
Stald til kvier, mm	704	Naturlig ventilation	3 m	(#568089) Flexgruppe: Alle kvæg, Heste, Får og Geder; Dybstrøelse	2	214
Nudrift						
Stald til kvier, mm	704	Naturlig ventilation	3 m	(#568090) Flexgruppe: Alle kvæg, Heste, Får og Geder; Dybstrøelse	7	450
8 års drift - Ingen data						

### 2.1 Overblik over flexgrupper

Dyretype og staldsystemer som indgår i flexgruppen
Alle kvæg, Heste, Får og Geder; Dybstrøelse
Malkekøer, kvier og stude. Dybstrøelse
Ammekøer, slagtekalve (over 6 mdr.). Dybstrøelse
Kalve, (under 6 mdr.). Dybstrøelse
Heste. Dybstrøelse
Får og geder. Dybstrøelse

### 3. Overblik over husdyrgødning

Opbevaringslagre					
Navn	Lagertype	Yderligere oplysninger	Bedste tilgængelige opbevaringsteknik	Dimension	Areal (m <sup>2</sup> )
Ansøgt drift					
Ny gyllebeholder	Flydende				1020
Nudrift - Ingen data					
8 års drift - Ingen data					

Opbevaringslagre med miljøteknologi		
Lagernavn	Beskrivelse af miljøteknologi	NH <sub>3</sub> -N effekt (%)
Ansøgt drift		
Ny gyllebeholder		50,0
Nudrift - Ingen data		
8 års drift - Ingen data		

## 4. Ammoniakemission

### 4.1 Samlet ammoniakemission fra husdyrbruget (stald og lager)

Driftstype:	Ammoniakemission fra staldafsnit (kg NH <sub>3</sub> -N/år)	Ammoniakemission fra lagre (kg NH <sub>3</sub> -N/år)	Ammoniakemission fra husdyrbruget (kg NH <sub>3</sub> -N/år)
Ansøgt drift	149,8	204,0	353,8
Nudrift	157,5	0,0	157,5
8 års-drift	0,0	0,0	0,0

### 4.2 Resultater fra staldafsnit

#### 4.2.1 Ammoniakemission og reducerende tiltag på staldafsnit og produktioner

Navn på staldafsnit: <i>Stald til kvier, mm</i>					
Produktion	Produktionsareal (m <sup>2</sup> )	Ammoniakemission (kg NH <sub>3</sub> -N/år)	Reduktion, udegående dyr (kg NH <sub>3</sub> -N/år)	Effekt, miljøteknologi (kg NH <sub>3</sub> -N/år)	Faktisk ammoniakemission (kg NH <sub>3</sub> -N/år)
<b>Ansøgt drift</b>					
(#568089) Flexgruppe: Alle kvæg, Heste, Får og Geder; Dybstrøelse	214	179,8	30,0	0,0	149,8
<b>Nudrift</b>					
(#568090) Flexgruppe: Alle kvæg, Heste, Får og Geder; Dybstrøelse	450	378,0	220,5	0,0	157,5
<b>8 års-drift - Ingen data</b>					

### 4.3 Resultater for lagre

#### 4.3.1 Ammoniakemission og effekt af miljøteknologi på lagre med flydende husdyrgødning

Lagre med flydende husdyrgødning				
Lagernavn	Overfladeareal (m <sup>2</sup> )	Ammoniakemission (kg NH <sub>3</sub> -N/år)	Effekt, miljøteknologi (kg NH <sub>3</sub> -N/år)	Ammoniakemission for lager (kg NH <sub>3</sub> -N/år)
<b>Ansøgt drift</b>				
Ny gyllebeholder	1020	408,0	204,0	204,0
<b>Nudrift - Ingen data</b>				
<b>8 års-drift - Ingen data</b>				

#### 4.3.2 Oversigt over husdyrgødningstyper produceret i ansøgt drift

Gødningstyper produceret fra de valgte dyretype og staldsystemer	
Gødningstype fra produktion: Kvæg, heste, får og geder	
Angivne gødningstyper i indregnede lagre	
Gødningstype fra lager: Flydende gødning	



## 5. BAT









Du er under grænsen for BAT på 750 Kg NH<sub>3</sub>-N/år og dette afsnit er derfor ikke relevant for din ansøgning på nuværende tidspunkt.

---

## 6. Nabopåvirkning

### 6.1 Samlet resultat af lugtberegning

Bebyggelse	Kumulation	Model	Ukorrigeret geneafstand	Korrigeret geneafstand	Vægtet gennemsnits- afstand	Genekriterie overholdt
Avnøvej 17 	0	FMK	25,8*	25,8*	468,5	Ja
Avnøvej 20 	0	FMK	25,8*	25,8*	134,5	Ja
Avnøvej 25 	0	FMK	25,8*	25,8*	403,1	Ja
Fjordgårdsvej 21 	0	FMK	45,8*	45,8*	727,3	Ja
Flyvervej 10 	0	FMK	45,8*	45,8*	1179,2	Ja
Køng By, Køng 	0	FMK	81,4*	81,4*	3234,6	Ja
Skaverup By, Sværdborg 	0	FMK	81,4*	81,4*	2831,6	Ja

#### 6.2.1 Forklaring til samlet resultat af lugtberegning

\* Geneafstanden fra NY modellen er 0, selvom der er en faktisk lugt fra staldgruppen. Dette skyldes at lugten er for lav til at lugtspredningen kan beregnes.

**Konsekvenszone: 79 m**

**Rød:** Bemærk at genafstanden til byzone er længere end konsekvenszonen.

### 6.3 Lugtgeneberegninger - detaljer om staldafsnit

#### Bebyggelse: Avnøvej 17 Opretter: Ansøger

Staldafsnit	Afstand(m)	Placering 300-60 grader
Stald til kvier, mm	468,5	Nej

#### Bebyggelse: Avnøvej 20 Opretter: Ansøger

Staldafsnit	Afstand(m)	Placering 300-60 grader
Stald til kvier, mm	134,5	Nej

#### Bebyggelse: Avnøvej 25 Opretter: Ansøger

Staldafsnit	Afstand(m)	Placering 300-60 grader
Stald til kvier, mm	403,1	Nej

#### Bebyggelse: Fjordgårdsvej 21 Opretter: Ansøger

Staldafsnit	Afstand(m)	Placering 300-60 grader
Stald til kvier, mm	727,3	Ja

#### Bebyggelse: Flyvervej 10 Opretter: Ansøger

Staldafsnit	Afstand(m)	Placering 300-60 grader
Stald til kvier, mm	1179,2	Nej

#### Bebyggelse: Køng By, Køng Opretter: Ansøger

Staldafsnit	Afstand(m)	Placering 300-60 grader
Stald til kvier, mm	3234,6	Nej

#### Bebyggelse: Skaverup By, Sværdborg Opretter: Ansøger

Staldafsnit	Afstand(m)	Placering 300-60 grader
Stald til kvier, mm	2831,6	Ja

## 6.4 Lugtemission fra produktioner

Ansøgt drift								
Staldafsnit								
Stald til kvier, mm	Produktionsld	Antal måneder udegående	Lugt (LE/s)	Lugt (OU/s)	Effekt af teknologi (%)	Faktisk lugt (LE/s)	Faktisk lugt (OU/s)	Produktionsareal (m <sup>2</sup> )
.....	568089	2	663,4	2782,0*	0	663,4	2782,0*	214
<b>Sum</b>			<b>663,4</b>	<b>2782*</b>		<b>663,4</b>	<b>2782*</b>	

\*Lugten kommer fra flexgrupper, hvor den højeste lugt fra hver flexgruppe er valgt.

Nudrift								
Staldafsnit								
Stald til kvier, mm	Produktionsld	Antal måneder udegående	Lugt (LE/s)	Lugt (OU/s)	Effekt af teknologi (%)	Faktisk lugt (LE/s)	Faktisk lugt (OU/s)	Produktionsareal (m <sup>2</sup> )
.....	568090	7	0	0*	0	0	0*	450
<b>Sum</b>			<b>0</b>	<b>0*</b>		<b>0</b>	<b>0*</b>	

\*Lugten kommer fra flexgrupper, hvor den højeste lugt fra hver flexgruppe er valgt.

## 7. Naturområder

### 7.1 Samlet resultat af ammoniakberegninger

**Samlet emission:** 353,8 (kg NH<sub>3</sub>-N/år)

**Meremission (8 års-drift)** 353,8 (kg NH<sub>3</sub>-N/år)

**Meremission (nudrift)** 196,3 (kg NH<sub>3</sub>-N/år)

### 7.2 Overblik over naturpunkter

Naturpunkt: Eng, motocross	
Kategori	Kategori 3
Oprettet	Ansøger
Ruhed	Blandet natur med lav bevoksning
Beskrivelse	
Kumulation	Nul ejendomme (0)
Merdeposition (8 års-drift)	2,5 kg N/ha/år
Merdeposition (nudrift)	2,5 kg N/ha/år
Total deposition	2,5 kg N/ha/år

Naturpunkt: Mose vest	
Kategori	Kategori 3
Oprettet	Ansøger
Ruhed	Blandet natur med middel bevoksning
Beskrivelse	
Kumulation	En ejendom (1)
Merdeposition (8 års-drift)	0,4 kg N/ha/år
Merdeposition (nudrift)	0,4 kg N/ha/år
Total deposition	0,4 kg N/ha/år

Naturpunkt: Mose nordøst	
Kategori	Kategori 3
Oprettet	Ansøger
Ruhed	Blandet natur med lav bevoksning
Beskrivelse	
Kumulation	En ejendom (1)
Merdeposition (8 års-drift)	0,1 kg N/ha/år
Merdeposition (nudrift)	0,1 kg N/ha/år
Total deposition	0,1 kg N/ha/år

Naturlinjer til punkt: Eng, motocross				
Naturlinje fra	Ruhed opland	Merdeposition	Merdeposition	Totaldeposition
		(nudrift) (kg N/ha/år)	(8 års-drift) (kg N/ha/år)	
S: Stald til kvier, mm	Landbrug	0,0	0,0	0,0
G: Ny gyllebeholder	Landbrug	2,5	2,5	2,5

Naturlinjer til punkt: Mose vest				
Naturlinje fra	Ruhed opland	Merdeposition	Merdeposition	Totaldeposition
		(nudrift) (kg N/ha/år)	(8 års-drift) (kg N/ha/år)	
S: Stald til kvier, mm	Ringe vegetation	0,0	0,0	0,0
G: Ny gyllebeholder	Ringe vegetation	0,4	0,4	0,4

Naturlinjer til punkt: Mose nordøst				
Naturlinje fra	Ruhed opland	Merdeposition	Merdeposition	Totaldeposition
		(nudrift) (kg N/ha/år)	(8 års-drift) (kg N/ha/år)	
S: Stald til kvier, mm	Ringe vegetation	0,0	0,0	0,0
G: Ny gyllebeholder	Ringe vegetation	0,1	0,1	0,1

Naturpunkt: (GB) Lagune	
Kategori	Kategori 1
Opretter	Ansøger
Ruhed	Vand
Beskrivelse	
Kumulation	En ejendom (1)
Merdeposition (8 års-drift)	0,0 kg N/ha/år
Merdeposition (nudrift)	0,0 kg N/ha/år
Total deposition	0,0 kg N/ha/år

Naturlinjer til punkt: (GB) Lagune				
Naturlinje fra	Ruhed opland	Merdeposition (nudrift) (kg N/ha/år)	Merdeposition (8 års-drift) (kg N/ha/år)	Totaldeposition (kg N/ha/år)
S: Stald til kvier, mm	Ringe vegetation	0,0	0,0	0,0
G: Ny gyllebeholder	Ringe vegetation	0,0	0,0	0,0

Naturpunkt: (GB) Bøg på Muld	
Kategori	Kategori 1
Opretter	Ansøger
Ruhed	Skov
Beskrivelse	
Kumulation	En ejendom (1)
Merdeposition (8 års-drift)	0,0 kg N/ha/år
Merdeposition (nudrift)	0,0 kg N/ha/år
Total deposition	0,0 kg N/ha/år

Naturlinjer til punkt: (GB) Bøg på Muld				
Naturlinje fra	Ruhed opland	Merdeposition (nudrift) (kg N/ha/år)	Merdeposition (8 års-drift) (kg N/ha/år)	Totaldeposition (kg N/ha/år)
S: Stald til kvier, mm	Ringe vegetation	0,0	0,0	0,0
G: Ny gyllebeholder	Ringe vegetation	0,0	0,0	0,0

Naturpunkt: (GB) Overdrev sydvest	
Kategori	Kategori 1
Opretter	Ansøger
Ruhed	Blandet natur med lav bevoksning
Beskrivelse	
Kumulation	En ejendom (1)
Merdeposition (8 års-drift)	0,0 kg N/ha/år
Merdeposition (nudrift)	0,0 kg N/ha/år
Total deposition	0,0 kg N/ha/år

Naturlinjer til punkt: (GB) Overdrev sydvest				
Naturlinje fra	Ruhed opland	Merdeposition (nudrift) (kg N/ha/år)	Merdeposition (8 års-drift) (kg N/ha/år)	Totaldeposition (kg N/ha/år)
S: Stald til kvier, mm	Ringe vegetation	0,0	0,0	0,0
G: Ny gyllebeholder	Ringe vegetation	0,0	0,0	0,0

Naturpunkt: SØ sydvest	
Kategori	Kategori 3
Opretter	Ansøger
Ruhed	Vand
Beskrivelse	
Kumulation	En ejendom (1)
Merdeposition (8 års-drift)	0,0 kg N/ha/år
Merdeposition (nudrift)	0,0 kg N/ha/år
Total deposition	0,0 kg N/ha/år

Naturpunkt: SØ sydøst	
Kategori	Kategori 3
Opretter	Ansøger
Ruhed	Vand
Beskrivelse	
Kumulation	En ejendom (1)
Merdeposition (8 års-drift)	0,0 kg N/ha/år
Merdeposition (nudrift)	0,0 kg N/ha/år
Total deposition	0,0 kg N/ha/år

Naturpunkt: SØ nordøst	
Kategori	Kategori 3
Opretter	Ansøger
Ruhed	Vand
Beskrivelse	
Kumulation	En ejendom (1)
Merdeposition (8 års-drift)	0,0 kg N/ha/år
Merdeposition (nudrift)	0,0 kg N/ha/år
Total deposition	0,0 kg N/ha/år

Naturlinjer til punkt: SØ sydvest				
Naturlinje fra	Ruhed opland	Merdeposition	Merdeposition	Totaldeposition
		(nudrift) (kg N/ha/år)	(8 års-drift) (kg N/ha/år)	
S: Stald til kvier, mm	Landbrug	0,0	0,0	0,0
G: Ny gyllebeholder	Landbrug	0,0	0,0	0,0

Naturlinjer til punkt: SØ sydøst				
Naturlinje fra	Ruhed opland	Merdeposition	Merdeposition	Totaldeposition
		(nudrift) (kg N/ha/år)	(8 års-drift) (kg N/ha/år)	
S: Stald til kvier, mm	Landbrug	0,0	0,0	0,0
G: Ny gyllebeholder	Landbrug	0,0	0,0	0,0

Naturlinjer til punkt: SØ nordøst				
Naturlinje fra	Ruhed opland	Merdeposition	Merdeposition	Totaldeposition
		(nudrift) (kg N/ha/år)	(8 års-drift) (kg N/ha/år)	
S: Stald til kvier, mm	Landbrug	0,0	0,0	0,0
G: Ny gyllebeholder	Landbrug	0,0	0,0	0,0

Naturpunkt: SØ nord	
Kategori	Kategori 3
Opretter	Ansøger
Ruhed	Vand
Beskrivelse	
Kumulation	En ejendom (1)
Merdeposition (8 års-drift)	0,1 kg N/ha/år
Merdeposition (nudrift)	0,0 kg N/ha/år
Total deposition	0,1 kg N/ha/år

Naturlinjer til punkt: SØ nord				
Naturlinje fra	Ruhed opland	Merdeposition (nudrift) (kg N/ha/år)	Merdeposition (8 års-drift) (kg N/ha/år)	Totaldeposition (kg N/ha/år)
S: Stald til kvier, mm	Landbrug	0,0	0,1	0,1
G: Ny gyllebeholder	Landbrug	0,0	0,0	0,0

Naturpunkt: Strandeng sydvest	
Kategori	Kategori 3
Opretter	Ansøger
Ruhed	Blandet natur med lav bevoksning
Beskrivelse	
Kumulation	En ejendom (1)
Merdeposition (8 års-drift)	0,0 kg N/ha/år
Merdeposition (nudrift)	0,0 kg N/ha/år
Total deposition	0,0 kg N/ha/år

Naturlinjer til punkt: Strandeng sydvest				
Naturlinje fra	Ruhed opland	Merdeposition (nudrift) (kg N/ha/år)	Merdeposition (8 års-drift) (kg N/ha/år)	Totaldeposition (kg N/ha/år)
S: Stald til kvier, mm	Landbrug	0,0	0,0	0,0
G: Ny gyllebeholder	Landbrug	0,0	0,0	0,0

Naturpunkt: Eng nordvest	
Kategori	Kategori 3
Opretter	Ansøger
Ruhed	Blandet natur med lav bevoksning
Beskrivelse	
Kumulation	En ejendom (1)
Merdeposition (8 års-drift)	0,0 kg N/ha/år
Merdeposition (nudrift)	0,0 kg N/ha/år
Total deposition	0,0 kg N/ha/år

Naturlinjer til punkt: Eng nordvest				
Naturlinje fra	Ruhed opland	Merdeposition (nudrift) (kg N/ha/år)	Merdeposition (8 års-drift) (kg N/ha/år)	Totaldeposition (kg N/ha/år)
S: Stald til kvier, mm	Landbrug	0,0	0,0	0,0
G: Ny gyllebeholder	Landbrug	0,0	0,0	0,0

Naturpunkt: Mose øst	
Kategori	Kategori 3
Opretter	Ansøger
Ruhed	Blandet natur med middel bevoksning
Beskrivelse	
Kumulation	En ejendom (1)
Merdeposition (8 års-drift)	0,0 kg N/ha/år
Merdeposition (nudrift)	0,0 kg N/ha/år
Total deposition	0,0 kg N/ha/år

Naturlinjer til punkt: Mose øst				
Naturlinje fra	Ruhed opland	Merdeposition	Merdeposition	Totaldeposition
		(nudrift) (kg N/ha/år)	(8 års-drift) (kg N/ha/år)	
S: Stald til kvier, mm	Landbrug	0,0	0,0	0,0
G: Ny gyllebeholder	Landbrug	0,0	0,0	0,0

Naturpunkt: Mose nord	
Kategori	Kategori 3
Opretter	Ansøger
Ruhed	Blandet natur med middel bevoksning
Beskrivelse	
Kumulation	En ejendom (1)
Merdeposition (8 års-drift)	0,0 kg N/ha/år
Merdeposition (nudrift)	0,0 kg N/ha/år
Total deposition	0,0 kg N/ha/år

Naturlinjer til punkt: Mose nord				
Naturlinje fra	Ruhed opland	Merdeposition	Merdeposition	Totaldeposition
		(nudrift) (kg N/ha/år)	(8 års-drift) (kg N/ha/år)	
S: Stald til kvier, mm	Landbrug	0,0	0,0	0,0
G: Ny gyllebeholder	Landbrug	0,0	0,0	0,0

Naturpunkt: Mose nordvest	
Kategori	Kategori 3
Opretter	Ansøger
Ruhed	Blandet natur med middel bevoksning
Beskrivelse	
Kumulation	En ejendom (1)
Merdeposition (8 års-drift)	0,1 kg N/ha/år
Merdeposition (nudrift)	0,1 kg N/ha/år
Total deposition	0,1 kg N/ha/år

Naturlinjer til punkt: Mose nordvest				
Naturlinje fra	Ruhed opland	Merdeposition	Merdeposition	Totaldeposition
		(nudrift) (kg N/ha/år)	(8 års-drift) (kg N/ha/år)	
S: Stald til kvier, mm	Landbrug	0,0	0,0	0,0
G: Ny gyllebeholder	Landbrug	0,1	0,1	0,1



Naturpunkt: Kategori 2 overdrev, sydøst	
Kategori	Kategori 2
Opretter	Ansøger
Ruhed	Blandet natur med lav bevoksning
Beskrivelse	
Kumulation	En ejendom (1)
Merdeposition (8 års-drift)	0,0 kg N/ha/år
Merdeposition (nudrift)	0,0 kg N/ha/år
Total deposition	0,0 kg N/ha/år

Naturlinjer til punkt: Kategori 2 overdrev, sydøst				
Naturlinje fra	Ruhed opland	Merdeposition	Merdeposition	Totaldeposition
		(nudrift) (kg N/ha/år)	(8 års-drift) (kg N/ha/år)	
S: Stald til kvier, mm	Landbrug	0,0	0,0	0,0
G: Ny gyllebeholder	Landbrug	0,0	0,0	0,0

Naturpunkt: Kategori 2 overdrev nord	
Kategori	Kategori 2
Opretter	Ansøger
Ruhed	Blandet natur med lav bevoksning
Beskrivelse	
Kumulation	En ejendom (1)
Merdeposition (8 års-drift)	0,0 kg N/ha/år
Merdeposition (nudrift)	0,0 kg N/ha/år
Total deposition	0,0 kg N/ha/år

Naturlinjer til punkt: Kategori 2 overdrev nord				
Naturlinje fra	Ruhed opland	Merdeposition	Merdeposition	Totaldeposition
		(nudrift) (kg N/ha/år)	(8 års-drift) (kg N/ha/år)	
S: Stald til kvier, mm	Landbrug	0,0	0,0	0,0
G: Ny gyllebeholder	Landbrug	0,0	0,0	0,0

Naturpunkt: Habitat kalkoverdrev, syd	
Kategori	Kategori 1
Opretter	Ansøger
Ruhed	Blandet natur med lav bevoksning
Beskrivelse	
Kumulation	En ejendom (1)
Merdeposition (8 års-drift)	0,0 kg N/ha/år
Merdeposition (nudrift)	0,0 kg N/ha/år
Total deposition	0,0 kg N/ha/år

Naturlinjer til punkt: Habitat kalkoverdrev, syd				
Naturlinje fra	Ruhed opland	Merdeposition	Merdeposition	Totaldeposition
		(nudrift) (kg N/ha/år)	(8 års-drift) (kg N/ha/år)	
S: Stald til kvier, mm	Landbrug	0,0	0,0	0,0
G: Ny gyllebeholder	Landbrug	0,0	0,0	0,0

Naturpunkt: Habitat skov sydøst	
Kategori	Kategori 1
Opretter	Ansøger
Ruhed	Skov
Beskrivelse	
Kumulation	En ejendom (1)
Merdeposition (8 års-drift)	0,1 kg N/ha/år
Merdeposition (nudrift)	0,0 kg N/ha/år
Total deposition	0,1 kg N/ha/år

Naturlinjer til punkt: Habitat skov sydøst				
Naturlinje fra	Ruhed opland	Merdeposition (nudrift) (kg N/ha/år)	Merdeposition (8 års-drift) (kg N/ha/år)	Totaldeposition (kg N/ha/år)
S: Stald til kvier, mm	Landbrug0,0		0,1	0,1
G: Ny gyllebeholder	Landbrug0,0		0,0	0,0

Naturpunkt: Habitat skov øst 2	
Kategori	Kategori 1
Opretter	Ansøger
Ruhed	Skov
Beskrivelse	
Kumulation	En ejendom (1)
Merdeposition (8 års-drift)	0,1 kg N/ha/år
Merdeposition (nudrift)	0,0 kg N/ha/år
Total deposition	0,1 kg N/ha/år

Naturlinjer til punkt: Habitat skov øst 2				
Naturlinje fra	Ruhed opland	Merdeposition (nudrift) (kg N/ha/år)	Merdeposition (8 års-drift) (kg N/ha/år)	Totaldeposition (kg N/ha/år)
S: Stald til kvier, mm	Landbrug0,0		0,1	0,1
G: Ny gyllebeholder	Landbrug0,0		0,0	0,0

Naturpunkt: Habitat skov øst	
Kategori	Kategori 1
Opretter	Ansøger
Ruhed	Skov
Beskrivelse	
Kumulation	En ejendom (1)
Merdeposition (8 års-drift)	0,4 kg N/ha/år
Merdeposition (nudrift)	0,0 kg N/ha/år
Total deposition	0,4 kg N/ha/år

Naturlinjer til punkt: Habitat skov øst				
Naturlinje fra	Ruhed opland	Merdeposition (nudrift) (kg N/ha/år)	Merdeposition (8 års-drift) (kg N/ha/år)	Totaldeposition (kg N/ha/år)
S: Stald til kvier, mm	Landbrug0,0		0,4	0,4
G: Ny gyllebeholder	Landbrug0,0		0,0	0,0

## 8. Afstande

### 8.1 Afstande angivet

Der er ikke angivet nogen afstande.

#### 8.1.1 Yderligere informationer og specielle forhold

Kommentar til afstandsangivelser

Ingen kommentar

### 8.2 Afstande til naturområder og nabobebyggelser

#### Habitat skov øst - Naturområde (kategori 1)

Type	Navn	Afstand [m]
Staldbygning	Stald til kvier, mm	149
Gødningslager	Ny gyllebeholder	872

#### Habitat skov øst 2 - Naturområde (kategori 1)

Type	Navn	Afstand [m]
Staldbygning	Stald til kvier, mm	219
Gødningslager	Ny gyllebeholder	996

#### Habitat skov sydøst - Naturområde (kategori 1)

Type	Navn	Afstand [m]
Staldbygning	Stald til kvier, mm	172
Gødningslager	Ny gyllebeholder	1008

#### Habitat kalkoverdrev, syd - Naturområde (kategori 1)

Type	Navn	Afstand [m]
Staldbygning	Stald til kvier, mm	721
Gødningslager	Ny gyllebeholder	1442

#### Kategori 2 overdrev nord - Naturområde (kategori 2)

Type	Navn	Afstand [m]
Staldbygning	Stald til kvier, mm	3242
Gødningslager	Ny gyllebeholder	2533

#### Kategori 2 overdrev, sydøst - Naturområde (kategori 2)

Type	Navn	Afstand [m]
Staldbygning	Stald til kvier, mm	6784
Gødningslager	Ny gyllebeholder	7525

#### Mose nordvest - Naturområde (kategori 3)

Type	Navn	Afstand [m]
Staldbygning	Stald til kvier, mm	829
Gødningslager	Ny gyllebeholder	175

Type	Navn	Afstand [m]
<b>Mose nord - Naturområde (kategori 3)</b>		
Type	Navn	Afstand [m]
Staldbygning	Stald til kvier, mm	964
Gødningslager	Ny gyllebeholder	614
<b>Mose øst - Naturområde (kategori 3)</b>		
Type	Navn	Afstand [m]
Staldbygning	Stald til kvier, mm	1510
Gødningslager	Ny gyllebeholder	2150
<b>Eng nordvest - Naturområde (kategori 3)</b>		
Type	Navn	Afstand [m]
Staldbygning	Stald til kvier, mm	435
Gødningslager	Ny gyllebeholder	470
<b>Strandeng sydvest - Naturområde (kategori 3)</b>		
Type	Navn	Afstand [m]
Staldbygning	Stald til kvier, mm	718
Gødningslager	Ny gyllebeholder	1171
<b>Sø nord - Naturområde (kategori 3)</b>		
Type	Navn	Afstand [m]
Staldbygning	Stald til kvier, mm	204
Gødningslager	Ny gyllebeholder	660
<b>Sø nordøst - Naturområde (kategori 3)</b>		
Type	Navn	Afstand [m]
Staldbygning	Stald til kvier, mm	358
Gødningslager	Ny gyllebeholder	946
<b>Sø sydøst - Naturområde (kategori 3)</b>		
Type	Navn	Afstand [m]
Staldbygning	Stald til kvier, mm	334
Gødningslager	Ny gyllebeholder	1179
<b>Sø sydvest - Naturområde (kategori 3)</b>		
Type	Navn	Afstand [m]
Staldbygning	Stald til kvier, mm	215
Gødningslager	Ny gyllebeholder	940

Type	Navn	Afstand [m]
<b>(GB) Overdrev sydvest - Naturområde (kategori 1)</b>		
Type	Navn	Afstand [m]
Staldbygning	Stald til kvier, mm	1389
Gødningslager	Ny gyllebeholder	1367
<b>(GB) Bøg på Muld - Naturområde (kategori 1)</b>		
Type	Navn	Afstand [m]
Staldbygning	Stald til kvier, mm	1472
Gødningslager	Ny gyllebeholder	1232
<b>(GB) Lagune - Naturområde (kategori 1)</b>		
Type	Navn	Afstand [m]
Staldbygning	Stald til kvier, mm	2104
Gødningslager	Ny gyllebeholder	1455
<b>Mose nordøst - Naturområde (kategori 3)</b>		
Type	Navn	Afstand [m]
Staldbygning	Stald til kvier, mm	1002
Gødningslager	Ny gyllebeholder	462
<b>Mose vest - Naturområde (kategori 3)</b>		
Type	Navn	Afstand [m]
Staldbygning	Stald til kvier, mm	903
Gødningslager	Ny gyllebeholder	103
<b>Eng, motocross - Naturområde (kategori 3)</b>		
Type	Navn	Afstand [m]
Staldbygning	Stald til kvier, mm	851
Gødningslager	Ny gyllebeholder	22
<b>Avnøvej 20 - Nabo (Enkelt bolig)</b>		
Type	Navn	Afstand [m]
Staldbygning	Stald til kvier, mm	112
Gødningslager	Ny gyllebeholder	761
<b>Avnøvej 17 - Nabo (Enkelt bolig)</b>		
Type	Navn	Afstand [m]
Staldbygning	Stald til kvier, mm	456
Gødningslager	Ny gyllebeholder	1150

Type	Navn	Afstand [m]
<b>Avnøvej 25 - Nabo (Enkelt bolig)</b>		
Type	Navn	Afstand [m]
Staldbygning	Stald til kvier, mm	390
Gødningslager	Ny gyllebeholder	498
<b>Fjordgårdsvej 21 - Nabo (Samlet bebyggelse)</b>		
Type	Navn	Afstand [m]
Staldbygning	Stald til kvier, mm	707
Gødningslager	Ny gyllebeholder	1553
<b>Skaverup By, Sværdborg - Nabo (Byzone)</b>		
Type	Navn	Afstand [m]
Staldbygning	Stald til kvier, mm	2815
Gødningslager	Ny gyllebeholder	3626
<b>Køng By, Køng - Nabo (Byzone)</b>		
Type	Navn	Afstand [m]
Staldbygning	Stald til kvier, mm	3211
Gødningslager	Ny gyllebeholder	2566
<b>Flyvervej 10 - Nabo (Samlet bebyggelse)</b>		
Type	Navn	Afstand [m]
Staldbygning	Stald til kvier, mm	1164
Gødningslager	Ny gyllebeholder	1067

## 9. Supplerende oplysninger

**Typen af IE-brug:**

Ikke IE-brug

**Oplysninger om IE-bruget:**

ikke angivet

**Generelle oplysningskrav:**

ikke angivet

**Oplysninger om ventilationsforhold:**

ikke angivet

**Samlet opbevaringskapacitet:**

### 9.2 Bilag

Bilag		
Filnavn	Fil størrelse (KB)	Beskrivelse
Tillæg Avnøvej december 2022.docx	5128,495	Bilag til ansøgning

---

## 10. Kortudrag

### Staldafsnit og opbevaringslagre (automatisk)

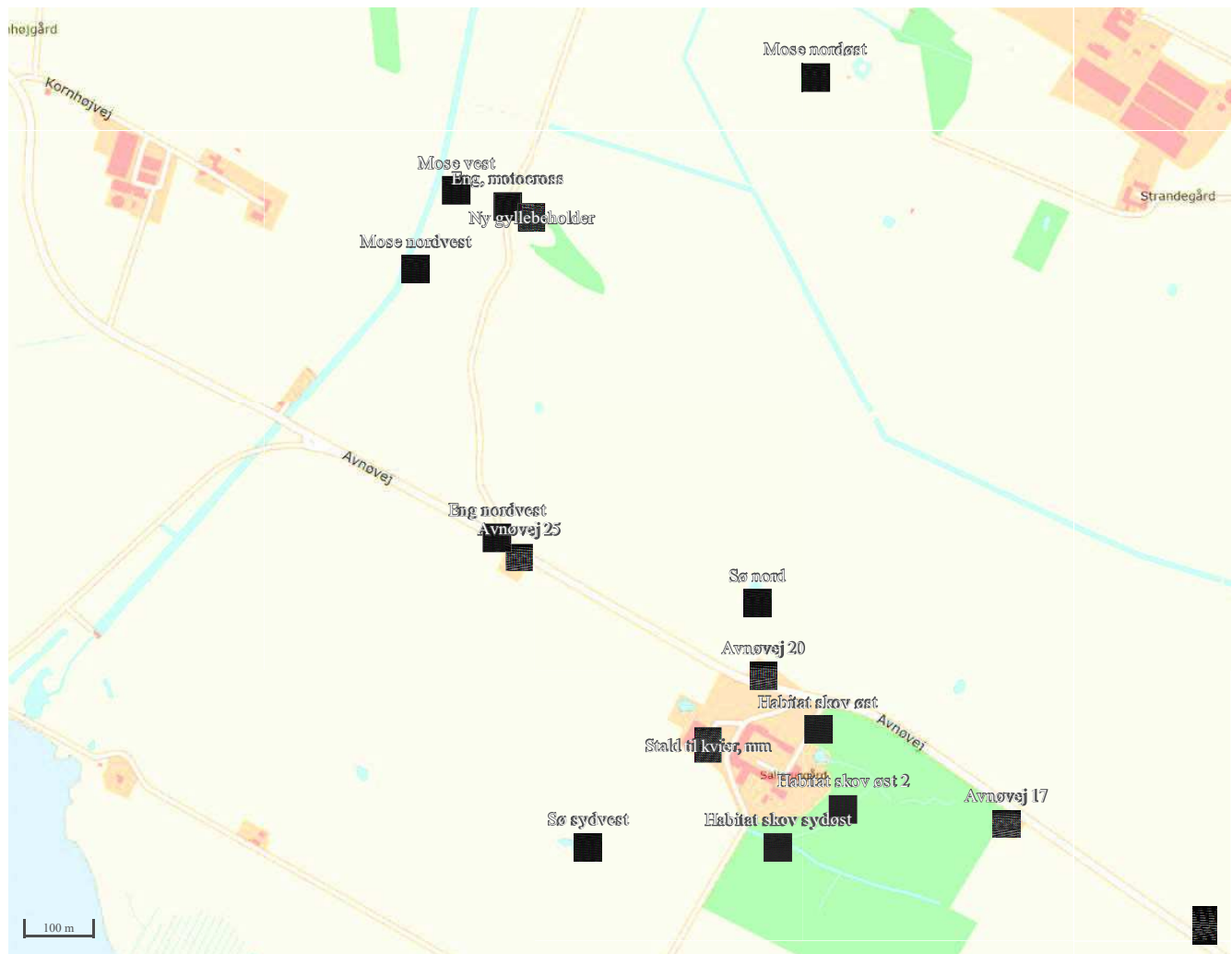



# **Bilag 3 – Samlet liste med vilkår gældende for ejendommen Avnøvej 19**

## **Vilkår for afgørelsen 29-07-2022**

1. Husdyrbruget skal indrettes og drives i overensstemmelse med de oplysninger, der fremgår af ansøgningmaterialet scenarie 1-6.  
Desuden med de ændringer, der fremgår af miljøtilladelsens vilkår.
2. Miljøtilladelsen skal altid være at finde på ejendommen, enten udskrevet eller digitalt. Indholdet skal være driftsleder bekendt. Relevante vilkår i miljøtilladelsen skal være medarbejderne bekendt.
3. Produktionsarealet er variabelt, og reguleres efter hvor lang en periode dyrene er ude gående.  
Produktionsarealet må samlet set, maksimalt udgøre 428 m<sup>2</sup> til dyr inden for flexgruppen alle kvæg, heste, får og geder, og skal være fordelt i staldafsnittet angivet i situationsplanen. Bilag 1.
4. Opgørelsen for antal ude gående måneder regnes i kalender år.
5. Stalden skal tømmes for al dybstrøelse samt rengøres grundigt senest 14 dage efter dyrene sættes på græs i foråret.
6. Perioden for præcis dato for hvornår dyrene sættes ud, hjemtages og for hvornår stalden tømmes skal logbogsføres. Der skal desuden logbogsføres hvilket scenarie der anvendes. Optegnelserne skal opbevares i min 5 år og forevises på tilsynsmyndighedens forlangende.
7. Der skal opretholdes god staldhygiejne i staldene samt renholdelse i og uden for staldene.
8. Afhændelse af husdyrgødning skal dokumenteres, fx via gødningsregnskab eller kvittering for bortskaffelse til fx biogasanlæg eller forbrænding.
9. Husdyrbrugets bidrag til det ækvivalente, korrigerede støjniveau målt i dB(A) må i ethvert punkt på opholdsarealer ved boliger i det åbne land ikke overstige følgende værdier:

	<b>Tidsrum</b>	<b>max. lydniveau</b>
<b>Mandag – fredag</b>	kl. 07.00 – 18.00	55 dB(A)
	kl. 18.00 – 22.00	45 dB(A)
	kl. 22.00 – 07.00	40 dB(A)
<b>Lørdag</b>	kl. 07.00 – 14.00	55 dB(A)
	kl. 14.00 – 22.00	45 dB(A)
	kl. 22.00 – 07.00	40 dB(A)

<b>Søn- og helligdage</b>	kl. 07.00 – 22.00	45 dB(A)
	kl. 22.00 – 07.00	40 dB(A)

Maksimalværdien af støjniveauet om natten (kl. 22.00 – 07.00) må ikke overstige 55 dB (A) i ethvert punkt på opholdsarealer ved boliger i det åbne land.

10. Husdyrbruget skal for egen regning dokumentere, at støjvilkårene i vilkår 9) overholdes, hvis Vordingborg Kommune finder det påkrævet. Dokumentation for overholdelse af støjkravene kan være i form af målinger i ejendommens omgivelser (under fuld drift) eller kildestyrkemålinger ved de enkelte støjkluder, kombineret med beregninger efter den fælles nordiske beregningsmodel for industristøj. En sådan dokumentation kan højst kræves én gang årligt.
11. Dokumentation skal ske ved måling/beregning af den støj, aktiviteterne påfører omgivelserne. Målingerne/beregningerne skal udføres som beskrevet i Miljøstyrelsens vejledning nr. 5/1984, nr. 6/1984 og nr. 5/1993.
12. Målingerne/beregningerne skal foretages af et målefirma/institut, som er uvildigt, og som er godkendt af Miljøstyrelsen til at udføre dette arbejde.
13. Støjvilkår omfatter al støj fra husdyrbruget – det vil sige også støj fra andet end faste, tekniske installationer. Vilkår om støj gælder al støj fra landbrugsdrift på ejendommens bygningsparcel, og ikke støj fra for eksempel markdriften.
14. Tomgangskørsel må kun ske, når det af tekniske årsager er påkrævet.
15. Driften af husdyrbruget må ikke medføre væsentlige støvgener for omkringboende.
16. Der må ikke etableres anden belysning end den, der er driftsmæssigt nødvendig.
17. Der skal foretages en effektiv flue- og skadedyrsbekæmpelse, som minimum er i overensstemmelse med de til enhver tid gældende retningslinjer fra Agro, Institut for Agroøkologi Århus Universitet.
18. Husdyrbruget skal drives på en måde, så risikoen for rotter og tilhold af disse minimeres.
19. Tankning af diesel skal til enhver tid ske på en plads med fast og tæt bund med afløb til enten en olieudskiller samt evt. magasinbrønd eller således, at spild kan opsamles, og at der ikke er mulighed for afløb til jord, kloak, overflade- eller grundvand.
20. Bedriftens olie- og kemifald skal opbevares under tag i dobbeltvægget emballage på støbt gulv uden afløb i nærheden eller i lukkede beholdere på støbt gulv med opkant, som minimum kan tilbageholde indholdet af den største beholder.
21. Dokumentation for korrekt bortskaffelse af olieaffald skal opbevares i min 5 år og forevises på tilsynsmyndighedens forlangende.
22. Husdyrbrugets ophør skal meddeles Vordingborg Kommune senest 3 måneder efter sidste produktionsdyr væk fra bedriften. Desuden skal følgende foretages:
  - Alle staldafsnit skal tømmes for husdyrgødning, der bortskaffes efter reglerne om udbringning af husdyrgødning.

- Rester af foder skal fjernes på lovlig vis.
- Olietanke relateret til produktionen skal tømmes.
- Rester af kemikalier, spildolie, andet olieaffald, medicinaffald mv. relateret til dyreholdet skal fjernes.

## Vilkår for afgørelsen 7-9-2023

- 1) Husdyrbruget skal indrettes og drives i overensstemmelse med de oplysninger, der fremgår af ansøgningsmateriale til tillægget og i husdyrgodkendelse.dk. Desuden med de ændringer, der fremgår af dette tillægs vilkår.
- 2) Gyllebeholderen skal nedrives og arealet genetableres når den ikke længere er i brug. Genetableringen skal være således at genskabelse af den naturlige hydrologi ikke hindres. Hvis der ikke har været gødning i beholderen i et sammenhængende år, betragtes den som værende ikke i brug.
- 3) Teltdugen/presenningen på den nye gyllebeholder skal være i en mørkegrøn nuance.
- 4) Der skal etableres skærmende beplantning rundt om beholderen som anvist på figur 5, dog med op til 2 indkørsler for vejen der giver adgang til beholderen.

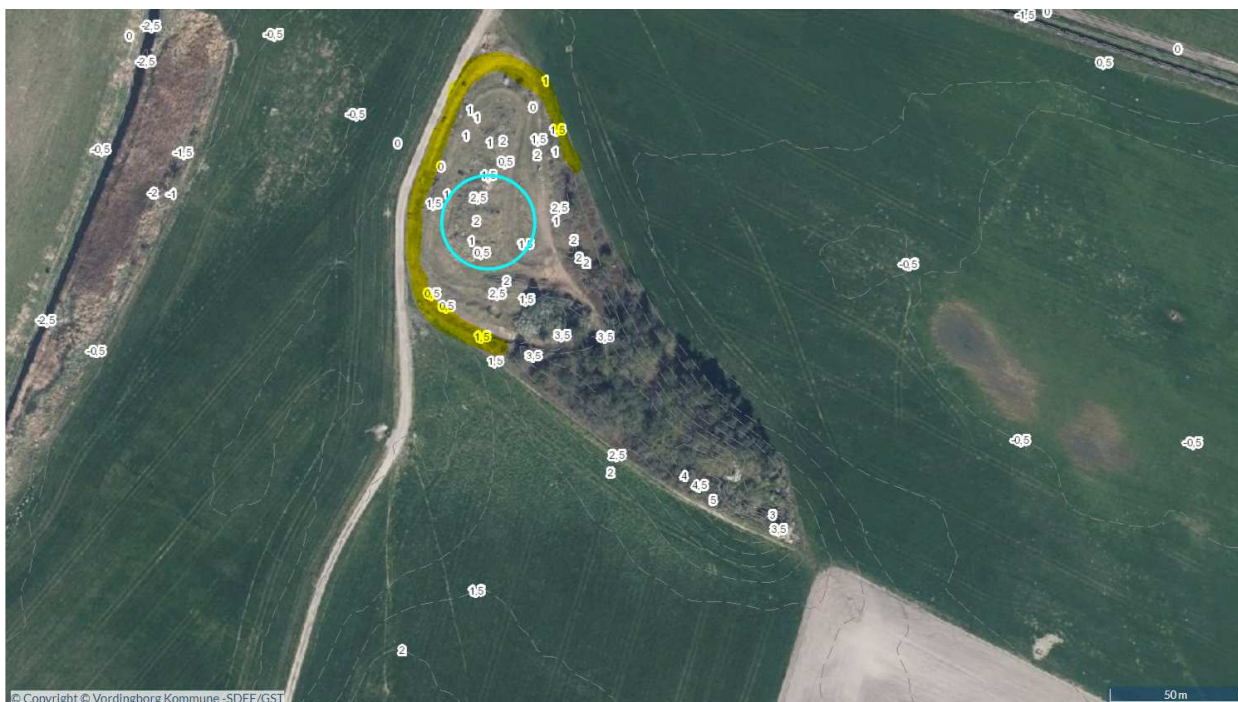

Figur 5: Luftfoto fra foråret 2023 med højdekurver fra 2015. På fotoet er den kommende gylletanks placering vist med en blå cirkel. Den gule markering langs bakkøens fod markerer området hvor der stilles krav om skærmende beplantning.

- 5) Beplantningen skal være etableret senest 1 år efter tillægget til miljøtilladelsen er meddelt.
- 6) Beplantningen skal bestå særligt af de arter som allerede findes på bakkøen. En væsentlig del af beplantningen skal bestå af skovfyr og bjergfyr.

- 7) Beplantningen skal minimum have en højde på 3 meter 3 år efter etablering.
- 8) Al beplantning som er etableret for at afskærme gyllebeholderen skal vedligeholdes således at beplantning, som går ud, erstattes af ny beplantning, så beplantningen altid fremstår tæt.
- 9) Det skal dokumenteres at der ikke er dræn indenfor 15 meter af beholdere. Dokumentationen kan eks. bestå af billeder af der er opgravet og beskrivelse af de er afsøgt og fjernet af anlægs entreprenør.
- 10) Interne grusveje, der leder transport til og fra gyllebeholderen, skal vandes, hvis der i perioder med tørt vejr opstår væsentlige støvgener for omkringboende i forbindelse med transport.
- 11) Gyllebeholderen skal være udstyret med et alarmsystem, som kan registrere pludselige fald af overfladen i beholderen og meddele dette elektronisk til den ansvarlige for driften.

# Bilag 4 – indkommende bemærkninger fra nabohøringen

6. september 2023

- **Fra:** MT-FP- Landbrug  
**Sendt:** 6. september 2023 09:43  
**Til:** EWE (Erik Winkel Ethelfeld) <[REDACTED]>  
**Cc:** Lotte Winkel <[REDACTED]>  
**Emne:** VS: Kommentarer til nabohøring: Ny gyllebeholder

Hej Erik og Lotte

Her svar på jeres spørgsmål i mail af 30-08-2023. Jeg ser ikke anledning til at ændre yderligere på afgørelsen end hvad jeg allerede har oplyst jeg har gjort i mit første notat. Derfor vil afgørelsen blive meddelt i morgen d. 7. september 2023. Denne fremsendes til jer på samme vis som høringen og heri vil der være klagevejledning.

1. Anlægget må, idet det ikke er vilkårssat, modtage både afgasset biomasse og gylle, samt eventuelle andre mulige gødningstyper. Der er dog som jeg forklarede i mail af 4. september 2023 et generelt vilkår 1 om at husdyrbruget skal drives som ansøgt, det betyder at hvis der modtages gødningsprodukter der væsentligt giver andre gener, kan der være tale om en overtrædelse af dette vilkår. Men at hindre dette via vilkår ift. to fuldt lovlige gødningsprodukter, på grund af jeres bekymring, er kommunen ikke villig til. Det vurderes ikke proportionelt, idet reguleringen ikke i øvrigt skelner imellem gødningsprodukters forskellighed ift. opbevaring og udbringning og der er generelle regler ift. overdækning osv. som redegjort for.
2. Som nævnt har det i hele forløbet være tydeligt for kommunen hvordan den ansøgte beholder visuelt vil fremstå. Der er i forbindelse med etableringen af biogasanlægget i Køng givet husdyrbrugtilladelse og landzonetilladelser til adskillige fritliggende beholdere.
3. Jeg kan ikke komme de ønskede transport beregninger nærmere. Kommunen eller ansøger har ikke pligt til at fremkomme med yderligere beregninger til jer hvis vi vurderer det tilstrækkeligt beskrevet.

## Formål med en partshøring

Vi hør hør jer, idet i med jeres nærhed til den ansøgte placering kan være en sagspart der er væsentlig og individuelt berørt af beholderen. Det er dog i sidste ende klagenævnet der ved indgivelse af klage afgør om man er part eller ej. At I betvivler det vi præsenterer jer for og mener beregninger er fejlagtige, har ført til jeg har gennemgået lignede sager hvor der etableres fritliggende gyllebeholdere på husdyrbrug, samt på plantebrug (der så får landzonetilladelse). Her finder jeg ikke at der i denne sag ligger mindre eller dårligere materiale til grund for vurderingen end disse og finder derfor ikke grundlag for at anerkende jeres påstand.

## Fremtidige bygninger/beholdere

Hvad der nævnes i notatet fastholdes. Der har givetvis været en anden situation i den lovliggørende landzonesag med motocrossbanen, som jeg ikke kan redegøre for, idet jeg ikke var sagsbehandler herpå. Men jeg fastholder at det ikke er retsligt muligt at regulere ting der ikke er ansøgt. Men kommunen kan altid, som en service, godt forventningsafstemme ift. fremtiden i prosa i vores afgørelser.

Jeg kan derfor godt fortælle at jeg ikke kan se hvordan der kan opstå erhvervsmæssig nødvendighed for endnu en beholder i tilknytning til den ansøgte, da denne ansøgning jo indeholder de ejendommens arealers næringsbehov.

#### Om andre mulige placeringer

Det skal igen fremhæves at vi kun kan regulere forhold indenfor den enkelte ejendom. Det fremgår i afgørelsen hvilke matrikler der tilhører ejendommen Avnøvej 19. Derfor vil det være usagligt at inddrage andre ejendommers placeringer når vores regulering ikke giver mulighed for det.

#### Afsluttende

Hvis i fortsat har opfattelse af at beholderen vil give jer væsentlige gener vil I kunne klage over den endelige afgørelse til klagenævnet. Klagevejledning vil fremgå afgørelsen.

#### Altid mulig at klage over miljøgener

Jeg vil også oplyse jer om at der altid er mulighed for at klage, hvis man oplever gener udover hvad der må forventes og som ikke opfattes acceptable. Her vil kommunen tage stilling til klagen og vurdere forholdene og vi har her fortsat mulighed for at skride ind med yderligere regulering hvis vi finder forhold der vurderes miljømæssigt uacceptable.

Venlig hilsen

**Julie Birk Christiansen**  
Miljømedarbejder

Telefon: 55 36 24 77  
Mobil: 24 79 29 78  
[juch@vordingborg.dk](mailto:juch@vordingborg.dk)



**Miljø**  
Østergårdstræde 1A  
4772 Langebæk  
[tekpost@vordingborg.dk](mailto:tekpost@vordingborg.dk)



**Vordingborg Kommune**  
Valdemarsgade 43  
4760 Vordingborg

## 5. september 2023

- **Fra:** EWE (Erik Winkel Ethelfeld) [REDACTED]  
**Sendt:** 5. september 2023 07:35  
**Til:** MT-FP- Landbrug <landbrug@vordingborg.dk>  
**Cc:** Lotte Winkel [REDACTED]  
**Emne:** RE: Kommentarer til nabohøring: Ny gyllebeholder

Hej Julie,

Tak for at skrive, og ja, på mødet med Søren vendte vi udseende og placering af beholderen samt de forventede transporter til og fra beholderen.

Samlet set har mødet ikke ændret på vores fremsendte kommentarer om grundlaget for nabohøring, baggrund for at træffe en afgørelse og de forventede gener fra gyllebeholderen.

Med venlig hilsen

Lotte Winkel & Erik Ethelfeld

Kornhøjvej 5

4750 Lundby

## 4. september 2023

- **From:** MT-FP- Landbrug <landbrug@vordingborg.dk>  
**Sent:** 4. september 2023 16:33  
**To:** EWE (Erik Winkel Ethelfeld) <[REDACTED]>

**Subject:** SV: Kommentarer til nabohøring: Ny gyllebeholder

Hej Erik

Jeg hører der har været afholdt møde med jer og flere omkringboende og Søren Madsen. Af beskeden forstår jeg at mange af jeres bekymringer og spørgsmål er blevet besvaret her. Derfor vil jeg gerne høre om du vil have mine svar på dine supplerende spørgsmål af mail d. 30-8-2023 inden jeg afgøre tilladelsen?

Jeg vil nævne at kommunen har anset ansøgningsmaterialet og den dialog til støtte herfor som fyldestgørende for vores vurdering for afgørelsen. Så at jeg valgte at indsætte billede af gyllebeholder fra anden ejendom var som service for jer til jeres visualisering.

Helt generelt skal også nævnes at vilkår 1 fastsætter at beholderen skal drives som er ansøgt. Det betyder hvis der er væsentlige forhold og gener som ikke kunne forudsiges ud fra det grundlag som tilladelsen gives efter vil der kunne indledes sag for at afklare dette og her har kommunen mulighed for at fastsætte yderligere vilkår eller meddele påbud.





Selve beholderens beliggenhed var i ikke så bekymret over. Her var det mere mit eget ønske om at den falder så godt ind i landskabet vi fik vendt. Jeg ønsker at bruge så meget af jorden som muligt til at lave en forhøjning mod sydvest som sammen med den kommende beplantning vil give en hurtigere afskærmning.

Jeg fremlagde også min seneste rådføring fra konsulent om at hvis det var ham ville han vælge atrazit grå i stedet for grøn da det ifølge ham giver en langt roligere baggrund. Jeg lovede at vende det med kommunen og vende tilbage med farve eksempler.

Vi sluttede mødet af med et fælles ophav om at vi i fremtiden også kunne mødes uden at det drejer sig om lovliggørelse af en crossbane eller opførelse af en beholder.

Mvh Søren Madsen

## 30. august 2023

- **Fra:** EWE (Erik Winkel Ethelfeld) [REDACTED]  
**Sendt:** 30. august 2023 14:15  
**Til:** MT-FP- Landbrug <[landbrug@vordingborg.dk](mailto:landbrug@vordingborg.dk)>  
**Cc:** Lotte Winkel ([REDACTED])  
**Emne:** RE: Kommentarer til nabohearing: Ny gyllebeholder

Kære Julie,

Tak for notat med svar på spørgsmål. Vedlagt vores samlede kommentarer til nabohearingen.

Overordnet set må formålet med nabohearingen være at indsamle kommentarer fra de muligt berørte naboer, for at vurdere om gyllebeholderen vil påføre disse væsentlige gener. Til vurdering af dette indeholder fremsendt Oplæg til afgørelse en vurdering af lugt, støj, støv, lys, skadedyr og transport. Desværre mener vi ikke, at Oplæg til afgørelse er baseret på et tilstrækkeligt grundlag til at træffe en afgørelse og gennemføre en nabohearing. Kort sagt kan man ikke:

1. Vurdere mulige lugtgener når indholdet af beholderen ikke er beskrevet.
2. Man kan ikke vurdere udseende når dette ikke er erkendt.
3. Man kan ikke vurdere støj, støv og transport når antal af transportere, samt hvor disse vil køre, ikke er erkendt og beskrevet.

Lad os tage punkterne én af gangen.

1. Mulige lugtgener

I det fremsendte materiale omtales beholderen som indeholdende afgasset gylle. I dit notat skriver du, at dette ikke bliver vilkårsbestemt – altså ved ingen af os, hvad beholderen kommer til at indeholde på sigt. Da gylle og afgasset gylle har en markant forskellig lugt har vi svært ved at se, at den mulige gene er tilstrækkeligt belyst. Da beholderens mulige indhold ikke er tilstrækkeligt beskrevet i Oplæg til afgørelse, er det tvivlsomt om formålet med nabohøringen er opfyldt.

## 2. Udseende

Vi takker for billede af den 5-6 m høje beholder med presenning, som vi formoder ikke var tilgængeligt da Oplæg til afgørelse blev skrevet. Så ville højden ikke være beskrevet som kun 2-3 m.

## 3. Transport

I dit notat kommenterer du kørsler og transport på markene. Det understreges, at dette ikke er vores bekymring. Det er stadigvæk transport til og fra beholderen som er vores største bekymring.

Vi takker for billede af indkørsel/veje, som ikke var en del af Oplæg til afgørelse. Hertil besvarer du ikke spørgsmål om hvor vejene til og fra beholderen kommer til at ligge samt hvilke transporter der vil køre hvor. Fra et naboperspektiv har det naturligvis stor betydning hvor transporterne vil køre – altså om de kører via den eksisterende grusvej fra Avnøvej eller en anden vej til beholderen, eks. til/fra Togårdsvej 17.

Tilsvarende har antallet af transporter stor indflydelse på mulige nabogener. Oplæg til afgørelse er gennemført på 150 transporter af afgasset gylle **til** beholderen. Antallet af transporter **fra** beholderen er ikke taget i betragtning og afgørelsen har derfor ikke været baseret på den samlede mængde transporter. Da transporter **fra** beholderen åbenlyst har mindre kapacitet end lastbilerne, er antallet af transporter væsentligt højere end de specificerede 150. Vi påstår stadigvæk, at antallet af kørsler til og fra beholderen er tættere på +1000 end de listede 150. Hvis ikke du mener antallet er korrekt, bør du som minimum lave et estimat, så nabohøring kan blive gennemført baseret på korrekte data.

Da alle transporter til og fra beholderen er nye, ift. nuværende transporter af gylle på vejene, holder vurderingen om, at disse ikke udgør en væsentlig gene for naboerne naturligvis ikke. Din kommentar om, kommunen ikke anser 350 meter som værende tæt på naboer, er ikke rimelig. Dels kan lastbiler/traktorer høres kilometer væk herude, dels kan det undre, at I sender ting i nabohøring længere væk end 350 m fra beholderen, hvis kommunen alligevel ikke betragter naboernes kommentarer som relevante. Der må være forskel på hvordan man betragter afstande i en landzone i forhold til et parcelhuskvarter.

Du afviser i dit notat at vilkårsætte mulige kommende ansøgninger om etablering af yderligere beholdere på crossbanen. Sjovt nok var det netop hvad kommunen gjorde da den godkendte kørsel på crossbanen for kort tid siden. Så selvfølgelig er det muligt allerede nu, at begrænse kommende beholdere og bygninger på grunden.

Det store spørgsmål er stadigvæk om der findes andre mulige placeringer til beholderen. Dette er desværre ikke tilstrækkeligt belyst. Vi mener stadigvæk, at der findes flere muligheder omkring

Togårdsvej 17 og Avnøvej 19, som både logistisk, miljømæssigt, naturmæssigt og nabogene-mæssigt giver væsentligt mere mening, end en placering i det åbne landskab tæt på et Natura 2000 område 169, en åbeskyttelseslinje, en § 3 beskyttet eng og i Kystnærhedszonen, hvor Kommunenplanen i øvrigt stiller krav til beskyttelse, helhedsorienteret planlægning, turistpolitiske overvejelser og friholdelse for bebyggelse og anlæg, der ikke er afhængig af en kystnær placering. Det er desværre svært at se Oplæg til afgørelse tager al dette i betragtning.

Samlet set mener vi ikke, at Oplæg til afgørelse er baseret på et tilstrækkeligt grundlag til at træffe en afgørelse og til at gennemføre en nabohøring. På det nuværende grundlag mener vi også, at en gyllebeholder på crossbanen vil påføre os væsentlige gener.

Med venlig hilsen

Lotte Winkel og Erik Ethelfeld

Kornhøjvej 5

4750 Lundby

29. august 2023

- **Fra:** Julie Birk Christiansen  
**Sendt:** 29. august 2023 08:42  
**Til:** Søren Madsen <[soren@salsbjerggaard.dk](mailto:soren@salsbjerggaard.dk)>; EWE (Erik Winkel Ethelfeld) <<[REDACTED]>>  
<<[REDACTED]>> <<[REDACTED]>> <<[REDACTED]>> >; '<[REDACTED]>>; <[REDACTED]>>  
<<[REDACTED]>> >; Kontor Salsbjerggaard <[kontor@salsbjerggaard.dk](mailto:kontor@salsbjerggaard.dk)>; 'Peter  
Christensen' <<[REDACTED]>>  
**Cc:** Lotte Winkel (<[REDACTED]>) <<[REDACTED]>> Ann Frost <[afr@agrovi.dk](mailto:afr@agrovi.dk)>  
**Emne:** SV: Crossbanen. Opførelse af tank.

Kære Søren Madsen, Lotte Winkel, Erik Ethelfeld, Henrik og Sanne Koch samt øvrige modtagere

Dejligt at der indbydes til dialog omkring beholderen. Jeg kan som kommune repræsentant ikke afsætte tid til deltagelse før om formiddagen onsdag d. 6. september 2023, men ved heller ikke om jeg er behøvet i et eventuelt møde. Jeg har udarbejdet dette notat som svar på nabohøringens spørgsmål indkommet fra Lotte og Erik. Spørgsmålene og notatet vil indgå som bilag til afgørelsen.

På baggrund af deres spørgsmål ser jeg anledning til at tilføje en nærmere beskrivelse af beholderen i udkastet, samt ændre vilkår 4 så det er mere tydeligt hvad der menes.

Nyt vilkår 4: Der skal etableres skærmende beplantning rundt om beholderen som anvist på figur 5, dog med op til 2 indkørsler for vejen der giver adgang til beholderen.

Venlig hilsen

**Julie Birk Christiansen**  
Miljømedarbejder

Telefon: 55 36 24 77  
Mobil: 24 79 29 78  
[juch@vordingborg.dk](mailto:juch@vordingborg.dk)



**Miljø**  
Østergårdstræde 1A  
4772 Langebæk  
[tekpost@vordingborg.dk](mailto:tekpost@vordingborg.dk)



**Vordingborg Kommune**  
Valdemarsgade 43  
4760 Vordingborg

Vedhæftning Bilag 5: Notat med svar på spørgsmål fra Kornhøjvej 5 af 29-08-2023

- 
- **Fra:** MT-FP- Landbrug  
**Sendt:** 29. august 2023 09:06  
**Til:** Christina Klein [REDACTED]  
**Emne:** Svar på spørgsmål omkring transport Vedr nabohøring af fritliggende gyllebeholder på Avnøvej

Kære Christina Klein

Jeg beklager jeg ikke fik inkluderet svar på spørgsmål sammen med mail netop fremsendt, som du også er modtager af. Derfor modtager du denne mail, hvis du ønsker det så er du velkommen til at fremsende mit svar til de øvrige omkringboende. Af ansøgers ansøgningsmateriale fremgår at transporterne med afgasset gylle vil foregå i hverdagene indenfor tidsrummet 6-18. Dette vilkårssættes ikke, men er en forud antagelse for ansøgningen og grundlag for vurderingen af den påvirkning som transporterne har.

Venlig hilsen

**Julie Birk Christiansen**  
Miljømedarbejder

Telefon: 55 36 24 77  
Mobil: 24 79 29 78  
[juch@vordingborg.dk](mailto:juch@vordingborg.dk)

**Miljø**

Østergårdstræde 1A  
4772 Langebæk  
[tekpost@vordingborg.dk](mailto:tekpost@vordingborg.dk)

**Vordingborg Kommune**

Valdemarsgade 43  
4760 Vordingborg

**Vedhæftning Bilag 1****26. august 2023**

- **Fra:** Søren Madsen <[redacted]>  
**Sendt:** 26. august 2023 12:01  
**Til:** EWE (Erik Winkel Ethelfeld) <[redacted]>; [redacted] <[redacted]>; [redacted]  
<[redacted]>; [redacted] <[redacted]>; [redacted] <[redacted]>; [redacted]  
>; Kontor Salsbjerggaard <[kontor@salsbjerggaard.dk](mailto:kontor@salsbjerggaard.dk)>; 'Peter Christensen' <[redacted]>  
**Cc:** Lotte Winkel ([redacted] <[redacted]>) Julie Birk Christiansen <[juch@vordingborg.dk](mailto:juch@vordingborg.dk)>  
**Emne:** SV: Crossbanen. Opførelse af tank.

Hej med jer alle.

Af nedenstående mail fra jer Lotte og Erik kan jeg se at der naturligvis er en række spørgsmål der rejser sig i forbindelse med mit ønske om at opføre en tank. Jeg kan også se at nogen af dem omhandler ting som jeg ikke er sikker på at de kan svare på nede i kommunen f.eks omkring det praktiske vedrørende udbringning men også en del andre nuancer. Derfor tænkte jeg om ikke det kunne være en ide at vi mødes derude en af dagene hvor jeg på stedet kan forklare om beholderen og svare på spørgsmål.

Lad mig høre hvis det har nogens interesse.

Mvh Søren

---

- **Fra:** Christina Klein <[redacted]>  
**Sendt:** 26. august 2023 15:40  
**Til:** MT-FP- Landbrug <[landbrug@vordingborg.dk](mailto:landbrug@vordingborg.dk)>  
**Emne:** [SPAM] Vedr nabohøring af fritliggende gyllebeholder på Avnøvej  
**Prioritet:** Lav

Til rette vedkommende

Jeg har nu læst kommentarerne fra Lotte Winkel og Erik Ethelfeld og jeg tilslutter mig deres spørgsmål og synspunkter.

Jeg har ydermere et tillægsspørgsmål.

Vil de her kørsler foregå indenfor normal arbejdstid eller indebærer det også kørsler i aftentimer og i weekend?

Med venlig hilsen

Christina Klein

## 23.august 2023

- **From:** EWE (Erik Winkel Ethelfeld) [REDACTED]  
**Sent:** 23. august 2023 07:28  
**To:** [landbrug@vordingborg.dk](mailto:landbrug@vordingborg.dk)  
**Cc:** Lotte Winkel ([REDACTED])

**Subject:** RE: Kommentarer til nabohøring: Ny gyllebeholder

Hej Julie,

En lille tilføjelse; når man overvejer andre mulige placeringer bør adressen Togårdsvej 17 også indgå i vurderingen.

Vi ser frem til dit svar

Med venlig hilsen og tak

Lotte Winkel og Erik Ethelfeld

Kornhøjvej 5

4750 Lundby

20. august 2023

- **From:** EWE (Erik Winkel Ethelfeld)  
**Sent:** 20. august 2023 19:58  
**To:** [landbrug@vordingborg.dk](mailto:landbrug@vordingborg.dk)  
**Cc:** Lotte Winkel ([REDACTED])  
**Subject:** Kommentarer til nabohøring: Ny gyllebeholder

Kære Julie,

Tak for materiale fremsendt 17. august 2023 omhandlende nabohøring af udkast til etablering af gyllebeholder på crossbanen. Vedlagt kommentarer til udkast.

Vi er meget glade for at bo på landet midt i det gode produktionsdanmark – og ikke mindst når det er økologisk. Til dette følger naturligt en række produktionsmidler og vi kan derfor, som udgangspunkt, godt acceptere en gyllebeholder på crossbanen. Når det er sagt giver det fremsendte materiale ikke et fyldestgørende billede af forslaget, hvorfor der fremsendes en række spørgsmål, som bør besvares inden vi endeligt kan kommentere om tanken vil påføre os væsentlige gener.

Etablering og drift af en gyllebeholder i frit udsyn og ganske få hundrede meter fra vores ejendom har en række potentielle gener. For at afdække disse bedes du venligst besvare følgende spørgsmål:

### **Lugt**

1. Venligt præciser, om anlæg kun må modtage afgasset gylle eller om det også bliver tilladt at modtage ikke-afgasset gylle i tanken. Dette har stor indflydelse på de potentielle lugtgener.
2. I materialet står der, at der ikke beregnes lugt fra gødningsopbevaringsanlæg. Dette virker ikke i harmoni med manges erfaringer. På trods af dette må du gerne præcise, hvordan niveauet af lugtgener normalt måles og hvad grænseværdierne for tilladelig lugtgener er. Du må også gerne liste de krav, som umiddelbart skal overholdes for at minimere lugtgener (ref. afsnit 9.7).

### **Udseende**

3. Materialet indeholder ikke et billede af tankens udseende. Højden står listet til 2-3 m, men dette kan umuligt indeholde højden af en teltdug på en tank med en diameter på 30-35 m. Derfor, venligst fremsend korrekt højde på den etablerede tank inkl. teltdug samt billede af tanken, som den forventes at komme til at se ud når den er etableret.

### **Transport**

Transport til og fra tanken er vores største bekymring, herunder støj, støv og øget trafik på Svinø/Avnøs smalle veje. Materialet indeholder er desværre mangelfuldt om dette vigtige punkt.

4. I materialet beskrives "op til to veje der giver adgang til beholderen". Venligst fremsend kort med markering af transportvejene til og fra beholderen, samt en beskrivelse af de transportere, som forventes vil køre på hvilke veje til og fra beholderen.

5. I materialet beskrives 150 årlige transportere til beholderen. Vi formoder disse omhandler lastbiler fra biogasanlægget i Køng. Venligst præciser, om de 150 transportere kun omhandler transport til opfyldning af tanken.

6. Da tanken også skal tømmes og da disse transportere normalt har væsentlig mindre kapacitet end lastbilerne bliver antallet af transportere noget større end de listede 150. For det først kører lastbilerne både frem og tilbage, hertil vil antallet af transportere fra tanken blive måske 4 gange hyppigere grundet de mindre beholdere bag traktorerne. Samlet set lyder et bud på 1000-1200 årlige kørsler til og fra beholderen som mere sandsynligt. Venligt kommenter denne beregning.

7. +1000 kørsler med meget tunge køretøjer på den eksisterende grusvej fra Avnøvej virker ikke praktisk muligt. Hertil er den nuværende tilkørsel ikke bygget til at kunne modtage større lastbiler. Derfor, venligt fremsend beskrivelse af hvordan adgangsvejene forventes ændret så de kan håndtere den store mængde tunge/store transportere.

8. Materialet angiver, at beboerne må acceptere visse ulemper ved at være nabo til et landbrug. Det gør vi gerne, men at påstå, at +1000 nye årlige transportere med store/tunge køretøjer 350 m fra vores hus, ikke er en væsentlig gene for os og de andre naboer, er ikke rimeligt. Venligst forklar hvorfor +1000 årlige transportere tæt på vores ejendomme ikke er en væsentlig gene for os og de andre naboer.

Af ovenstående årsager vil vi gerne pege på 2 mulige løsninger, som kan reducere generne fra den nye gyllebeholder:

8a. Venligt forklar hvorfor det ikke er muligt at dispensere for de regler, som forhindrer placering af den nye gyllebeholder på, eller i tæt nærhed af, selve Avnøvej 19. Det virker både logisk og "genmæssigt", som den optimale placering ift. de mulige gener den foreslåede placering kan give.

8b. Hertil, venligst beskriv hvilke andre mulige placeringer tættere på Avnøvej 19 der har været overvejet. Baseret på et hurtigt kig på Google Maps ser det ud som om, at der eksisterer flere andre mulige placeringer på "ikke udnyttet landbrugsland" tættere på ejendommen Avnøvej 19, end på crossbanen. Igen, disse mulige placeringer virker mere logiske end i det åbne land tæt på naboer.

## **Fremtiden**

9. Da det virker relativt let, at få lov til at etablere en 5000 m<sup>3</sup> gylletank i det åbne landskab, ligger tanken om forøget fremtidig kapacitet lige for – altså om vi kan forvente det er lige så let at udvide kapaciteten med en ekstra tank på et tidspunkt i fremtiden. Derfor, venligst beskriv om kommunen vil notere i tilladelsen, at Avnøvej 19 ikke kan forvente tilladelse til yderligere tanke på matrikel 2c.

10. Endeligt må du gerne konfirmere, at tilladelsen til motocrosskørsel på matriklen bortfalder ved accept til etablering af gylletanken.

Som skrevet kan vi ikke på det fremsendte grundlag vurdere om etableringen af gylletanken vil påføre os væsentlige gener. Vi ser derfor frem til svar på vores spørgsmål i god tid inden fristen for kommentarer udløber 31. august 2023.



Med venlig hilsen og tak

Lotte Winkel og Erik Ethelfeld

Kornhøjvej 5

4750 Lundby

# NOTAT

## Notat med svar på spørgsmål fra Kornhøjvej 5

1. Ansøger beskriver at der ønskes at anvende beholderen til afgasset biomasse. Men det bliver ikke vilkårssat. Kommunen kan ikke se begrundelse eller lovhjemmel til at regulere om der modtages afgasset biomasse eller ubehandlet gylle. Det vi giver tilladelse til, er et gødningsopbevaringsanlæg der kan modtage gødning svarende til behovet for de omkringliggende marker. Der vil dog være gødningstyper der ikke umiddelbart kan modtages som eks. affald til jordbrugsformål der ikke indeholder husdyrgødning. Dette kan eks. være spildevandsslam som oftest kræver en godkendelse.
2. Det er som der oplyses, der indgår ikke gødningsopbevaringsanlæg i lugtberegningsmodellerne. De baseres på vejledende model for beskrivelse og vurdering af lugtgener "Faglig rapport vedrørende ny lugtvejledning for husdyrbrug" udgivet december 2006. Evt. lugtgener fra opbevaringsanlæg, udbringning af husdyrgødning samt udegående dyrehold er i stedet generelt reguleret. Herunder forsøges opsummeret den generelle regulering der gælder for den konkrete beholder. Ift. afstandskrav er der redegjort for dette i udkastet. Til konkret vurdering af lugt i forbindelse med klage vil kommunen bruge driftsoplysninger samt registreringer af oplevet lugt fra kommunes tilsyn. Slutteligt bemærkes at der ift. lugt er dominerende vindretning fra vest i og en østlig placering af beholderen for jeres ejendom gør at vinden sjældent bærer lugt i jeres retning.

### Fast overdækning

Husdyrgødningsbekendtgørelsens § 21 fastslår der skal være fast overdækning. Her er valgt den mest effektive løsning i form af telt. Åbning af teltdugen må kun ske i forbindelse med omrøring, tømning og udbringning af gylle. Det kan accepteres at teltoverdækningen står åben i forbindelse med tømning og udbringning i en sammenhængende

periode når der udkøres gylle. Herefter skal teltoverdækningen lukkes. Den lukkede teltdug har en stor effekt på den oplevede lugt.

#### Tilførsel

Ifølge husdyrgødningsbekendtgørelsens § 22 skal beholdere have dykket indløb og andre fyldningssystemer skal udføres således flydelaget, der er den øverste tørre del, ikke brydes. Ud fra andre behandlere kommunen kender der modtager fra biogasanlægget i Køng er vores erfaring at der vil blive etableres en tragt hvortil der tilføres biomasse til beholderen. Tragten sammenkobles med læssekranen på lastbilen og denne metode er meget effektiv ift. minimerer lugtgener, da der ikke er meget luftkontakt med biomassen.

#### Lovkrav i forbindelse med udbringning

Reglerne for minimering af lugt i forbindelse med udbringning findes i gødningsanvendelsesbekendtgørelsen. Her er der ingen ændringer ift. den nuværende markdrift og lugtgener i forbindelse med udbringning kan ikke henføres til beholderen, da der uanset denne skal tilføres gødning til markene. Det er især i bekendtgørelsens § 6 der angiver hvilke metoder man skal bruge til udbringning, idet flydende husdyrgødning må kun udbringes ved udlægning ved slæbeslange, slæbesko eller ved nedfældning. I § 6, stk. 4 beskrives dog at økologiske bedrifter er undtaget fra krav om at nedfælde eller forsure husdyrgødning.

I perioden fra 1. februar til 1. maj er der ikke krav om, at økologiske bedrifter (autoriserede i henhold til bekendtgørelse om økologisk jordbrugsproduktion) skal nedfælde husdyrgødning eller udbringe forsuret husdyrgødning på fodergræsmarker. På arealer uden etablerede afgrøder til høst skal økologiske bedrifter nedfælde på lige fod med konventionelle bedrifter.

Årsagen til, at økologiske bedrifter er undtaget, er, fordi det på økologiske bedrifter ikke er tilladt at bruge svovlsyre til forsuring. Da der ikke findes andre alternativer, har økologerne ikke mulighed for at forsure husdyrgødningen.

3. Jeg har fremsendt datablad for tanken der ønskes opført, heri er der også et billede. Elementerne er 5,1 meter høje Diameter: 36 meter, men nedgraves så der afhængig af landskabet står 2-3 meter i jorden. Ansøger oplyser at med teltdug så vil beholderen samlet være ca. 5-6 meter høj. Jeg tilføjer en nærmere beskrivelse af tanken og den samlede højde i udkastet. Herunder er et billede af anden gyllebeholder med grøn dug fra Jungshoved i fladt landskab. Beholderen der skal etableres på Avnøvej 19 ejendom kommer til at i landskabelig sammenhæng med den bakkeø som den bygges ind i.



Figur 1 Gyllebeholder, ukendt fabrikat med grøn teltdug på Jungshoved.

4. Jeres spørgsmål havde jeg forsøgt at svare på i min mail af 23-08-2023, men glemte at vedhæfte ansøgers tegning over indkørsel/veje. Den er indsat her, men idet kommunen ikke ønsker konkret at fastlægge hvor vejen igennem beplantning skal ligge havde jeg

formuleret vilkåret som det fremgår i udkastet. Jeg har præciseret vilkåret så det nu fremgår som: Der skal etableres skærmende beplantning rundt om beholderen som anvist på figur 5, dog med op til 2 indkørsler for vejen der giver adgang til beholderen.



Figur 2 forslag til placering af indgangsveje til beholderen fra ansøger

5. Ja de transporter vedrører kun kørsel til og fra beholderen.
6. Jeg kan oplyse at en lastbil læsser cirka 35 tons gylle. En transport regnes som en kørsel frem til beholderen og tilbage ud på offentligvej. Jeg kan derfor ikke se jeres beregning holder. Det er med den fritliggende placering muligt at udbringe med sølvkørende gylleudlægger, ligesom der kan anvendes miljøcontainere til depot under udbringning, det forventes ikke at gyllen som hovedpart udbringes med tankvogne bag traktor, men det er alt sammen forhold kommunen kan gisne om og ikke har begrundelse eller lovhjemmel til at regulere. Det er dog vigtigt for os at pointere at kørsler og transport på markene i forbindelse med gødningstilførsel allerede nu foregår og det der kan vurderes, i en miljøtilladelse udelukkende er forholde vedrørende anlægget, ikke markernes driftsform. Den areal regulering bortfaldt med husdyrlovens revision i 2007.
7. Jeg er ikke i besiddelse af nogen plan for hvordan adgangsvejen fra Avnøvej skal vedligeholdes eller ændres. Det anser jeg ikke som et element der er relevant at regulere i tilladelsen. Ligesom det vil være uproportionelt at fastsætte at transportvejen skal asfaltbelægges ud fra en så lille merbelastning. Kommunen formoder at der, som på alle andre markveje, løbende vil foregå reparation og vedligehold også for at vejen tilpasses transport med lastbil.
8. Idet antagelsen omkring 1000+ transporter ikke kan forventes fastholder kommunen fortsat at den øgede transport i form af etablering af beholderen ikke vil udgøre nogen væsentlig gene med de stillede vilkår.
  - 8.a Der kan ikke tildels placeres i tilknytning til husdyrbruget på grund af totaldepositionskravet til særlige ammoniakfølsomme naturtyper, dette fremgår af Husdyrgodkendelsesbekendtgørelsen § 26. Der er til det afskæringskriterie ingen dispensationsmulighed.

8.b Alternative placeringer indenfor ejendommen Avnøvej 19 ejendom er afsøgt på blandt andet tilsyn med ejere og dennes konsulent i sagen. Men her er det vurderet at der var væsentlige hensyn til omgivelserne der afgørende talte imod placeringen. Her især en helt fritliggende på mark ift. landskabsoplevelse og andre steder ift. vandløb, dræn samt lavbundsarealer. En placering nordvest for motocrossbanen har f.eks. været overvejet, men her er terrænet så lavt at der er stor risiko for brud og læk pga. vandtryk fra undergrunden ligesom afstanden til vandløbet/kanelen nord for bliver meget kort.

Slutteligt må også bemærkes at kommunen ikke anser 350 meter som værende tæt på naboer. Der er allerede nu en gyllebeholder under 200 meter fra Kornhøjvej 5 på Kornhøjvej 2.

9. Kommunen kan ikke vilkårssætte ift. mulige kommende ansøgninger om etablering af yderligere beholder. Vi kan kun forholde os til den konkrete ansøgning og ikke mulige fremtidige. Desuden mener vi netop at lovgivningen gør at den fritliggende placering ikke er nem at opnå, idet der jo skal ansøges om tillæg til en miljøtilladelse for at få lov at opføre beholderen fritliggende. Hvis beholdere kunne eller skulle opføres i tilknytning til eksisterende bebyggelse, kan dette gøres ifølge anmelderordning medfuldt af færre vurderingskriterier.

Det skal også bemærkes at en fritliggende gyllebeholder ikke efter praksis fra klagenævnet udgøre en ny samlet bebyggelse på ejendommen således det vil være muligt umiddelbart at etablere andre typer anlæg eks stalde heromkring.

10. Dette kan jeg ikke bekræfte. Tillægget til husdyrbrugtilladelsen og landzonetilladelsen til motocrossbanen har ikke retsvirkning på hinanden. Om motocrossbane kan indrettes omkring beholderen efter dens etablering, afhænger af landzonetilladelsens vilkår og beskrivelse. Til tolkning af dette må i kontakte mine kollager i planafdelingen på mail: [Landzone@vordingborg.dk](mailto:Landzone@vordingborg.dk)

Supplerende spørgsmål modtaget på mail af 23-08-2023 om når man overvejer andre mulige placeringer bør adressen Togårdsvej 17 også indgå i vurderingen.

Kommunen har kun reel mulighed for at vurdere andre placeringer på den ejendom som beholderen er ansøgt for- altså Avnøvej 19, og som har egne arealer til at beholderens erhvervsmæssige nødvendighed gør at den kan etableres. Idet ejendommen ikke drives både teknisk-, forurenings- og driftsmæssigt sammen kan vi ikke inddrage de andre ejendomme.

Der var dog i første ansøgningsmateriale fra ansøgers side overvejet placeringer på Togårdsvej 17. Dette medfører en anden transportbelastning af især byen Sallerup, idet man så skulle køre biomassen til opbevaring på Togårdsvej 17 hvorefter igen at køre igennem Sallerup for at udbringe på de arealer der indgår som grundlag for behovet. Desuden vil det formentlig kunne ændre på muligheden for at kunne udbringe med selvkørende gylleudlægger.

### **Lovgrundlag**

- Bekendtgørelse om miljøregulering af dyrehold og om opbevaring af gødning, nr. 2243 af 29. november 2021 (Husdyrgødningsbekendtgørelsen)
- Bekendtgørelse om jordbrugsvirksomheders anvendelse af gødning nr. 1025 af 30. juni 2023 (Gødningsanvendelsesbekendtgørelsen)

- Bekendtgørelse om godkendelse og tilladelse m.v. af husdyrbrug Nr. 443 af 26. april 2023 (Husdyrgodkendelsesbekendtgørelsen)

Læs også husdyrvejledningen til [husdyrgodkendelsesbekendtgørelsens kapitel 14](#), hvor det nærmere er beskrevet, hvornår der kan være en særlig begrundelse for fritliggende placering.